DIRETOR
M. PAULO FILHO
Avenida Gomes Freire, 471

Correio da Manhã

Fundador — EDMUNDO BITTENCOURT

SUPERINTENDENTE
JOSE V. PORTINHO
N. 19.434 — ANO LVI

REDATOR-CHEFE
ANTONIO CALLADO

RIO DE JANEIRO, QUINTA-FEIRA, 2 DE AGÔSTO DE 1956

GERENTE
ALINIO DE SALLES

CONFERÊNCIA INTERNACIONAL PARA SOLUCIONAR O PROBLEMA DE SUEZ

Os Estados Unidos aceitaram a proposta anglo-francesa, sob a condição de que não haverá "soluções de fôrça" – A Rússia participaria da conferência – Dulles apresenta contraprojeto – Declarações de Eisenhower

LONDRES, 1 — Os três grandes concordaram esta noite em convocar uma conferência internacional para tratar do futuro do Canal de Suez, com a participação da Rússia.

Os Estados Unidos aceitaram a proposta anglo-francesa sôbre a conferência, sob a condição de que se dê garantias que não haverá "ações de fôrça" no momento.

O acôrdo de conciliação foi concertado durante as reuniões do secretário de Estado americano, Foster Dulles; primeiro ministro britânico, Eden, e os ministros das Relações Exteriores da Grã-Bretanha e França, Selwyn Lloyd e Christian Pineau, respectivamente.

Não obstante, fontes autorizadas disseram que a Grã-Bretanha se reservou o direito de fazer uso da fôrça "em última instância", se o Egito tentar limitar o trânsito pelo Canal de Suez.

O alto comando britânico deu prosseguimento às medidas de fortalecimento preventivo de suas fôrças no Oriente Médio.

Além disso, colocou duas belonaves próximas a um destróier egípcio que visita Portsmouth (Inglaterra), num gesto que um porta-voz naval qualificou de "guarda naval de rotina".

Fontes americanas manifestaram que os chanceleres chegaram prontamente a um acôrdo sôbre o primeiro passo para "internacionalizar" o vital canal depois da chegada de Dulles com uma mensagem urgente do presidente Eisenhower.

Opinaram os observadores que essa mensagem convenceu a Grã-Bretanha e a França de que não devem adotar medidas militares drásticas contra o Egito, nesta oportunidade.

Um porta-voz franco-britânico havia dissipado anteriormente tôdas as dúvidas quanto a preparativos para uma pronta "ação de fôrça", e que a Grã-Bretanha estava disposta a levá-la a cabo, sem ajuda, se fôsse necessário.

Prosseguiram esta noite as conversações de Dulles, Eden, Pineau e Lloyd, para estudar os pormenores do acôrdo conjunto.

Substancialmente, Dulles aceitou a proposta anglo-francesa com duas reformas:

1) A Rússia será convidada à conferência, embora faça pouco uso do Canal de Suez. Os governos britânico e francês desejavam que a conferência abrangesse apenas os países que fazem uso constante do Canal.

2) A Grã-Bretanha comprometeu-se a permitir que a conferência estude minuciosamente o futuro do Canal de Suez antes de decidir alguma ação militar.

O Egito será também convidado à conferência, embora o presidente egípcio, Nasser, tenha dado a entender em discurso, pronunciado em Alexandria, que não tem a intenção de aceitar a internacionalização.

As fontes não disseram se os Estados Unidos prometeram participar da conferência. Os Estados Unidos são um dos países que usam o Canal, mas não são signatários do tratado original que assegura sua proteção.

E' possível que o convite se estenda a todos os signatários do acôrdo de Constantinopla, firmado em 1888, segundo as referidas fontes.

Depreende-se que a conferência será convocada num prazo de dez dias a um mês, a partir de hoje, e que a mesma será realizada em Londres. U.P.

DULLES APRESENTA CONTRAPROJETO SÔBRE SUEZ

LONDRES, 1 — Foi apresentado, hoje à tarde, pelo sr. Foster Dulles, um contraprojeto americano sôbre a internacionalização do Canal de Suez, informa-se nos meios chegados à conferência. Essa proposta recebeu aprovação, de princípio, dos ministros francês e inglês das Relações Exteriores. Assim se explica o otimismo manifestado por tôdas as delegações, ao término da reunião.

Êsse contraprojeto prevê, ao que indicam nos meios referidos, a criação de um organismo internacional, não de contrôle, mas de gestão do Canal de Suez, do qual seriam partes as potências signatárias da Convenção de 1888. O Egito estaria representado. Êsse organismo não seria colocado sob a égide das Nações Unidas.

Além disso, propôs o sr. Dulles que os três governos redijam em comum o texto de uma resolução definindo os princípios e a estrutura dêsse organismo, o qual seria enviado às potências signatárias da Convenção de 1888, com um convite para que se reúnam em conferência internacional. Mas o convite teria por condição formal a aprovação total dos têrmos dessa resolução. Êsse projeto vai, assim, muito mais longe do que se projetava até agora, já que a conferência internacional ampliada, das potências marítimas, sòmente poderia examinar modalidades práticas, e não pôr em causa a decisão dos três ocidentais. O Egito participaria da conferência, sob as mesmas condições que os outros membros.

O principal mérito dêsse projeto é o de satisfazer, ao mesmo tempo, às exigências de firmeza manifestadas pelos anglo-franceses, e às preocupações jurídicas dos americanos. Como se sabe, desde o início do caso de Suez, afirmavam os americanos a sua repugnância em se apoiarem ùnicamente em considerações políticas, sendo a nacionalização de uma companhia egípcia perfeitamente legítima, do ponto de vista internacional. Temiam os Estados Unidos que, opondo-se a isso, viessem a incorrer, na Ásia e também na África, na acusação de fazer barganha com a equidade, quando os seus interêsses estão em jôgo. Ora, do estudo jurídico a que se entregaram os especialistas americanos, ressalta que a legalidade da nacionalização é pelo menos contestável: a Companhia do Canal não pode ser considerada simples companhia nacional. Assim era quando de sua fundação, em 1858, mas deixou de ser na data da assinatura da Convenção de Constantinopla, que garantia a livre circulacão no Canal, neutralizando-o. Desde êsse momento, consideram, a Companhia se tornou internacional. O govêrno egípcio, portanto, não tem o direito de confiscá-la.

A discussão que ocorreu quanto à proposta de Dulles ainda não permitiu, ao que parece, que se chegasse a uma definição completa de tôdas as disposições de um projeto de tal importância, mas parece que já se estabeleceu acôrdo essencial. Manifestam hoje à noite, nos meios chegados à conferência desta Capital, a convicção de que a proposta será um sucesso. F.P.

DECLARAÇÕES DE EISENHOWER

WASHINGTON, 1 — Manifestamente, a crise do Canal de Suez coloca os Estados Unidos diante de um grave problema, declarou o presidente Eisenhower em sua entrevista de hoje à imprensa.

Nessa crise, continuou o presidente, é preciso agir com a maior atenção, com sentimentos de justica e é preciso assegurar que os direitos do mundo inteiro sejam salvaguardados.

O presidente Eisenhower salientou que a via marítima do Canal de Suez é importante não só para cada nação empenhada no comércio internacional mas também para tôdas as nações do mundo.

Em resposta a perguntas, Eisenhower confirmou implìcitamente ter recebido de Sir Anthony Eden e do sr. Guy Mollet mensagens pessoais a respeito da cri-

(Continua na 9.ª página)

O "DRAMA ARGELINO"

PARIS, 1. "O drama argelino impõe um estilo novo à tôda a vida da nação. Rigor e severidade devem ser a regra em todos os domínios", salientou Guy Mollet no começo da declaração sôbre a política financeira do govêrno, que hoje fêz na Assembléia Nacional.

Depois de ter falado sôbre a situação que reinava no princípio do ano e os resultados obtidos pelo govêrno para eliminar a inflação e a desvalorização e acelerar a expansão, o presidente do Conselho destacou as duas dificuldades particularmente graves que se apresentaram: o rigor dêste inverno que provocou na economia um choque incontestável e o esfôrço a favor da Argélia, que supõe, no mínimo, 360 milhões de francos de despesas suplementares.

Em seguida, Guy Mollet estigmatizou os especuladores "que jogam com a inflação e com a desvalorização". "Perdestes — anunciou-lhes — não haverá inflação. Será necessário que tôdas as classes da nação aceitem sacrifícios".

A propósito do recente congelamento dos preços, o presidente do Conselho declarou que "as últimas altas dos preços do carvão e dos preços do aço verificadas no quadro da CECA não serão repercutidos". Serão tomadas diversas medidas para aumentar a oferta ou restringir a procura. O govêrno continuará a opor-se a qualquer alta dos produtos alimentares básicos e seguirá uma política "de inversões seletivas". Agirá sôbre as subvenções econômicas, principalmente quanto ao álcool. Seu objetivo é realizar 250 bilhões de francos de economia. F. P.

ULBRICHT PEDE UMA DEPURAÇÃO NO P. C. ALEMÃO

BERLIM, 1. A propósito do pedido de depuração no seio do Partido Comunista da Alemanha Oriental, formulado pelo secretário do mesmo, Walter Ulbricht, acredita-se que uns 80.000 membros da organização poderão ser expulsos da mesma.

Ulbricht pediu que se recrutem novos membros nas fábricas para fortalecer as fileiras comunistas do país. Com isto, ao que se acredita, cairão muitos altos membros do Partido, que serão substituídos por novos adeptos.

Ulbricht admitiu que a campanha anti-stalinista causou confusão "em muitos de nossos camaradas". U. P.

EMPRÉSTIMO AO BRASIL

Importante editorial do "New York Herald Tribune"

NOVA YORK, 1 — O "New York Herald Tribune", em editorial dedicado ao recente empréstimo concedido pelos Estados Unidos ao Brasil, declara hoje, notadamente: "A decisão do govêrno de emprestar a soma de 151.400.000 dólares ao Brasil tendo em vista certos projetos de desenvolvimento econômico constitui nova prova do profundo interêsse que o nosso país atribui ao bem-estar e ao progresso dos seus vizinhos sul-americanos que crescem tão ràpidamente". Explicando porém aos leitores os principais objetivos do empréstimo, salienta o editorial: "Em parte alguma se cogita, no que foi anunciado a respeito dêsse empréstimo, que o Brasil pense em procurar qualquer auxílio técnico privado para uma das suas maiores necessidades, isto é, para a exploração e para o desenvolvimento dosD ricos recursos petrolíferos dêsse país, que ainda não foram tocados". Assim conclui o jornal: "Um plano concreto tendo em vista o desenvolvimento dos campos petrolíferos do Brasil prepararia o terreno para um considerável acréscimo nos progressos do programa de desenvolvimento econômico dêsse país". F P

DISPOSTO EISENHOWER a concorrer à reeleição

O mesmo espírito que o animou na batalha das Ardenas – Recusou pronunciar-se a favor de qualquer candidato à vice-presidência

WASHINGTON, 1. Em sua entrevista de hoje à imprensa, a primeira depois de sua operação abdominal de 9 de junho, o presidente Eisenhower declarou que se era verdade que não se sentia tão bem como há um ano, seu estado melhorava dia a dia e que não tinha dúvidas nem pensamentos preconcebidos quanto à sua aptidão para desempenhar seu cargo durante um novo mandato.

Eisenhower recordou que a operação a que se submetera em junho, fôra, no momento, uma rude prova mas que essa intervenção cirúrgica pusera fim às desordens crônicas que geralmente afetam pessoas moças. O presidente prosseguiu declarando que a operação deveria melhorar a sua saúde e que, em todo o caso, nunca pusera em causa a sua decisão de pleitear uma renovação do seu mandato.

O presidente recordou que sempre esperara uma convalescença que devesse durar uns 4 meses no mínimo, mas que nada o impedia de pensar num novo mandato. Tendo um jornalista manifestado o receio de alguns de seus leitores de verem o presidente morrer durante o exercício de suas funções, Eisenhower declarou que não era o interêsse de um indivíduo mas o de todo o país, que contava. Acrescentou que o Partido Republicano lhe fizera um apêlo e que êle atendera a êsse apêlo. Disse, ainda, que o povo americano terá oportunidade de exprimir a sua opinião em novembro próximo, quanto às capacidades físicas do presidente dos Estados Unidos.

Finalmente, Eisenhower declarou que não estava preocupado a respeito de sua saúde senão quando lia certos comentários da imprensa norte-americana. Êsses comentários, acrescentou, recordavam-lhe seu estado de espírito no momento da batalha das Ardenas, no inverno de 1944, sòmente depois do resultado vitorioso dessa batalha foi que sentira preocupações pelo seu desenrolar. F. P.

EISENHOWER E A VICE-PRESIDÊNCIA

WASHINGTON, 1. O presidente Eisenhower recusou hoje tomar formalmente posição a favor da renovação do mandato do vice-presidente Richard Nixon.

Assaltado por perguntas sôbre a iniciativa de Harold Stassen contra uma nova investidura do Partido Republicano para o atual vice-presidente, Eisenhower recusou com persistência se pronunciar a favor de qualquer eventual candidato à vice-presidência dos Estados Unidos. Declarou que Harold Stassen, como todo cidadão norte-americano, tinha perfeitamente o direito de manifestar suas preferências políticas.

Em resposta à pergunta precisa se seria movimentista e se comprometido a apoiar uma nova candidatura do sr. Nixon, o presidente declarou que muitas vêzes tivera ocasião de manifestar a alta opinião que sentia a respeito do vice-presidente, mas que respeita o direito da convenção do Partido Republicano de indicar a personalidade de sua escolha. A êsse respeito, Eisenhower recordou que êle próprio ainda não recebera essa investidura.

Ainda em resposta a perguntas, o presidente confirmou que, em 1952, fizera uma lista das personalidades que aceitaria como candidatos à vice-presidência. E' sabido que Nixon figurava nessa lista. Eisenhower disse que ainda não organizara uma lista semelhante na previsão das eleições dêste ano e que por enquanto não tencionava estabelecer uma.

Os jornalistas perguntaram a Eisenhower se uma renovação da investidura de Nixon poderia prejudicar as probabilidades de vitória do Partido Republicano. O presidente respondeu que não sabia mas que, em todo o caso, podia dizer que Nixon se desincumbira admiràvelmente de suas funções de vice-presidente dos Estados Unidos.

Por outro lado, o presidente Eisenhower foi interrogado sôbre a opinião manifestada por Stassen, segundo a qual a reeleição do sr. Nixon causaria apreensões entre os aliados dos Estados Unidos e entre as nações neutras. O presidente respondeu que não estava informado a êsse respeito, mas que não tivera senão informações favoráveis sôbre as viagens que Nixon efetuara ao estrangeiro na qualidade de vice-presidente. Eisenhower confirmou que Harold Stassen lhe dera parte de sua invenção de opor-se à renovação do mandato do sr. Nixon. Acrescentou que havia dito ao sr. Stassen que êle tinha perfeitamente o direito de enveredar por êsse caminho, mas como pessoa privada e não como membro do gabinete presidencial. Por isso, continuou Eisenhower, foi que Stassen agiu com grande sensatez pedindo um mês de licença.

Em seguida, o presidente Eisenhower disse que no que lhe dizia respeito, Stassen reassumiria suas funções de consultor presidencial para as questões do desarmamento quando a sua licença terminasse. Nessa ocasião, o

(Continua na 9.ª página)

Conferência Brasil-Argentina-Uruguai

Surprêsa em Washington — O Chile enviará um observador — A defesa do Atlântico Sul

WASHINGTON, 1. (Anita de Calers, da F. P.) — A iniciativa do govêrno argentino, de convidar o Brasil e o Uruguai para fixar em comum as bases de um tratado de defesa do Atlântico-Sul foi recebida com surprêsa nesta Capital.

Aguardando as minúcias sôbre a ordem do dia da reunião tríplice que, segundo informações provenientes da Argentina, seria realizada em Buenos Aires, a contar do fim dêste mês, os meios chegados ao govêrno dos Estados Unidos, bem como os meios interamericanos reservam o seu julgamento a respeito.

Do lado da Junta Interamericana de Defesa, fazem assinalar que a "zona de segurança do continente americano" foi fixada em 1947, no Rio de Janeiro, pelo Tratado Interamericano de Defesa Mútua. Essa zona de segurança marítima tem a largura de cem milhas e engloba o conjunto das Américas.

Considera-se, pois, que o tratado de defesa do Atlântico Sul, projetado pela Argentina, fixaria as responsabilidades individuais dos três países, no quadro do Tratado do Rio de Janeiro.

"Qualquer tratado de defesa, comum, concluído entre a Argentina, o Brasil e Uruguai, está destinado a ter repercussões nas Nações Unidas", declarou ao correspondente da "France Presse" um especialista em questões militares. Acrescentou que os três países interessados, sendo Estados soberanos, "nada se opõe a que resolvam entre si quanto às zonas de defesa que serão da responsabilidade de cada qual".

Nos meios diplomáticos desta Capital, lembram que o Uruguai, já há vários meses, tinha tido a idéia de uma reunião dos presidentes da Argentina, do Brasil e do Uruguai. Nenhuma ordem do dia tinha sido prevista, para tal reunião.

A recente reunião do Panamá e a visita do presidente argentino, general Pedro Eugênio Aramburu, ao Rio de Janeiro e a Montevidéu, no seu regresso do Panamá, terão permitido aos três chefes de Estado concluir o projeto existente desde muito.

O CHILE E A CONFERÊNCIA TRÍPLICE

SANTIAGO, 1. O Chile enviará um observador à reunião entre o Brasil, a Argentina e o Uruguai, que deve examinar a criação de um pacto de defesa do Atlântico Sul, anunciou o subsecretário das Relações Exteriores, acrescentando que o Chile havia recebido da Argentina um convite a êsse respeito. F. P.

A REAÇÃO EM MONTEVIDÉU

MONTEVIDÉU, 1. Foi recebida nos círculos do govêrno, com o maior interêsse a notícia de que a Argentina convidou o Uruguai e o Brasil para uma conferência que se realizaria em Buenos Aires, para tratar dos problemas comuns relacionados com a defesa do Atlântico Sul.

O presidente do Conselho de Govêrno, Alberto Zubiria, disse que desconhecia ainda os têrmos do convite, mas frisou que a iniciativa se enquadra perfeitamente no espírito da recente Declaração do Panamá, e tem como antecedente imediato o anterior Tratado de Assitência Recíproca das Nações Americanas, assinado no Rio de Janeiro em 1947.

O dr. Zubiria recusou-se a comentar a proposição até conhecê-la em tôda a sua amplitude.

O ministro do Exterior interino, Alberto Andala, revelou que o convite fôra formulado ao embaixador uruguaio em Buenos Aires, Marques Castro. Esperase de um momento para outro que o convite chegue ao conhe-

(Continua na 9.ª página)

Nova política algodoeira dos Estados Unidos

WASHINGTON, 1. O govêrno iniciou hoje oficialmente um novo programa de exportação destinado a reduzir as existências de excedentes de algodão e, ao mesmo tempo, proteger os manufatureiros americanos de produtos de algodão contra tôda concorrência estrangeira "injusta".

Êste novo programa vinha sendo preparado há vários meses. Nêle se contemplam as vendas dos excedentes de algodão em rama dos estoques do govêrno, para exportação aos mercados mundiais a preços de concorrência, e também o pagamento de uma subvenção para nivelar os preços. Sua vigência coincide com o começo do ano algodoeiro de 1956/57, que se inicia hoje.

Ao entrar em vigor, a 28 de fevereiro último, o programa de vendas de excedentes nos mercados mundiais, os produtores nacionais de têxteis protestaram imediatamente, pois, segundo os mesmos, o programa prejudicava seus interêsses. Com efeito, os industriais têxteis sustentaram que o programa os colocava em condições de inferioridade em relação aos produtores estrangeiros quanto ao preço algodão em rama. Seu argumento foi de que, de acôrdo com o programa de fevereiro, êles teriam de pagar os preços do mercado interno, ao passo que os produtores, estrangeiro pagavam um preço inferior.

O Departamento do Comércio reconheceu essa situação e a nova legislação a modificou, colocando o manufatureiro nacional em condições de igualdade com o estrangeiro. U.P.

Resenha Internacional

ARGENTINA

No seu programa político de pacificação, o govêrno ordenou a libertação de 84 presos políticos, na sua maioria ex-dirigentes peronistas e sindicais. O número de libertados desde 18 de julho ascende, assim, a 461.

AUSTRIA

"Há meses desejávamos fugir para o Ocidente. Por após os incidentes de Poznan que decidimos tentar nossa "chance" — declararam, em entrevista à imprensa, os quatro alunos-pilotos poloneses. Declararam também que tinham a intenção de chegar até Munique, após haver atravessado a Tcheco-Eslováquia e a Áustria.

COSTA RICA

O govêrno declarou que mantém boas relações com a Guatemala e não atribuiu importância às acusações formuladas ontem por certos deputados guatemaltecos. Êsses deputados afirmaram que o presidente da Costa Rica, José Figueres, havia procurado preparar uma "emboscada" ao presidente da Guatemala, coronel Carlos Castillo Armas.

ESPANHA

Ligeiro tremor de terra foi sentido ontem, em Nataro, província de Barcelona. Não foram assinalados danos nem vítimas.

ESTADOS UNIDOS

Mais de 25.000 operários da indústria do alumínio iniciaram uma greve que diminuirá em 30 por cento a produção de alumínio nos Estados Unidos.

FILIPINAS

Foi aberta em Manilha a conferência da "Confederação Mundial das Organizações das Profissões de Ensino". Delegados de 34 nações participam dos debates, que durarão oito dias.

HOLANDA

O grupo parlamentar do Partido Neerlandês do Trabalho rejeitou unânimemente o projeto de programa governamental proposto pelo professor Romme, líder do grupo católico sondado no dia 24 do mês próximo passado, para formar o novo govêrno.

JAPÃO

Chegaram a um pôrto nipônico 328 criminosos de guerra japoneses libertados pela China, após o cumprimento das respectivas penas.

NOVA ERA NAS RELAÇÕES AMERICANO-BRASILEIRAS

Declarações do embaixador Amaral Peixoto

WASHINGTON, 1. Em declarações à United Press, o novo embaixador brasileiro Amaral Peixoto declarou que teve início uma nova era nas relações entre o Brasil e os Estados Unidos. Acrescentou que um aspecto importante da futura cooperação relacionar-se-á com o emprêgo pacífico da energia atômica no Brasil. Disse que os entendimentos para a concessão de créditos ao Brasil, anunciados esta semana pelo Banco de Exportação e Importação, são apenas a primeira fase de um longo programa de cooperação econômica.

Assinalou que no Rio de Janeiro estão sendo elaborados projetos adicionais, que serão submetidos ao Banco de Exportação e Importação quando estiverem concluídos alguns dos quais possìvelmente dentro de poucas semanas. Esclareceu que alguns dêles se relacionam com a expansão da produção de eletricidade.

"O presidente Kubitschek está muito interessado em acelerar o desenvolvimento econômico do Brasil, disse. Com os projetos já aprovados pelo Banco de Exportação e Importação e outros a serem examinados em breve, poderá iniciar o programa econômico que prometeu quando candidato à presidência, isto é, transportes, energia elétrica e alimentos".

Manifestou que os planos, quanto à produção de combustíveis, se baseiam no fornecimento de mais maquinaria agrícola e adubos aos agricultores brasileiros.

Referindo-se a seus objetivos gerais em Washington, o embaixador Amaral Peixoto disse que está inclusa nêles a cooperação com os Estados Unidos para a aplicação pacífica da energia atômica no Brasil. Revelou que já havia mantido conversações com o almirante Lewis Strauss, presidente da Comissão de Energia Atômica e velho amigo seu.

Salientou que o exame futuro de obras de eletricidade à energia atômica será baseada no princípio da "emprêsa privada".

Disse o diplomata brasileiro que tanto companhias americanas quanto brasileiras já estão interessadas na possibilidade futura de produzir eletricidade mediante o emprêgo de reatores atômicos, mas que não se espera uma decisão específica sôbre o assunto antes de 1957.

Seus adidos manifestou que em breve se avistará com o presidente do Banco Internacional, Eugene Black. Foi convidado, por outro lado, a pronunciar discursos perante a Sociedade Pan-americana de Nova York e a Associação Brasileiro-Americana, também nessa cidade, no próximo mês de setembro.

Embora suas primeiras atividades aqui tenham sido referentes a assuntos financeiros, o embaixador pretende ocupar-se em melhorar as relações comerciais, principalmente com os homens de negócios de Nova York, Chicago e São Francisco.

O embaixador Amaral Peixoto espera poder assistir à convenção do Partido Democrata em Chicago e depois a do Partido Republicano em São Francisco.

Finalmente, disse que o govêrno brasileiro dominará as tendências inflacionárias do país. "Procuramos deter a inflação no Brasil, disse. Não é tarefa fácil, e muito há por fazer. Já foram cortadas muitas despesas. A SUMOC obrigou os bancos a depositar mais dinheiro no Banco do Brasil, para impedir a inflação por meio do crédito. Abrigamos esperanças de que isto dará bons resultados. Talvez necessitemos de medidas adicionais. O ministro da Fazenda, sr. José Maria Alkmim, está empenhado a fundo em combater a inflação. Êle virá a Washington em setembro para a reunião do Fundo Monetário Internacional". U.P.

Ver na última página dêste caderno: "Meios para o plano de desenvolvimento".

EISENHOWER ASSINOU A LEI DE AJUDA AO ESTRANGEIRO

WASHINGTON, 1. O presidente Eisenhower assinou a lei de auxílio ao estrangeiro, num montante de .. 3.766.570.000 dólares para o ano fiscal iniciado em 1 de Julho de 1956.

A Casa Branca anunciou que o presidente aceitou a lei, a despeito da emenda que suprime o auxílio à Iugoslávia.

A verba votada pelo Congresso é inferior, em mais de 1 bilhão, à que fôra solicitada pelo presidente: .. .. 4.859.000.000 de dólares. F. P.

Violações em série do território birmanês

O jornal "Nação", de Rangum, informa que as tropas chinesas comunistas ocuparam um outro Estado — Preocupado o govêrno da Birmânia

RANGUM, 1. O jornal "Nação" informou hoje que as tropas chinesas comunistas ocuparam o segundo Estado fronteiriço da Birmânia, em prosseguimento à série de violações da fronteira.

Despachos da imprensa adiantam que os soldados comunistas se defrontaram com unidades do Exército da Birmânia, e que se verificaram algumas baixas em várias escaramuças.

O govêrno admitiu que "tropas chinesas" ocuparam posições na região fronteiriça de um Estado habitado sòmente por tribos primitivas. Acrescentou-se que as autoridades estão "sèriamente preocupadas" e que estão sendo realizadas negociações com o regime de Pequim.

O órgão "Nação" diz que os comunistas atravessaram a fronteira ao norte, no Estado de Kachin, mas o govêrno desmentiu a posição.

Disse ainda o jornal que as tropas chinesas violaram a fronteira birmanesa e continuam a fazê-lo. Acrescenta que as forças comunistas no Estado de Wa, ocuparam triângulo cuja base se estende 65 quilômetros, indo de Waka a Vann Gunn. Acredita-se que os comunistas dominam uma extensão total de mais de 2.500 quilômetros quadrados.

Não obstante, a cidade de Rangum encontra-se em calma. Outras nações asiáticas deram publicidade à situação, mas a rádio de Pequim, porta-voz do regime chinês comunista não fêz qualquer menção ao incidente. U. P.

DECLARAÇÕES DO SENADOR MANSFIELD

WASHINGTON, 1. O senador democrata Mike Mansfield encareceu a Birmânia a apresentar imediatamente às Nações Unidas reclamação contra a invasão de seu território por tropas chinesas comunistas.

Mansfield disse que espera também que os oito países membros do Pacto Militar da Ásia Sudeste se reunam quanto antes para estudar a gravidade "dêste caso de agressão patente".

Mansfield disse que se as notícias a respeito da invasão forem verídicas "a entrada de soldados comunistas da China no norte da Birmânia é ação extremamente perigosa para a segurança não só da própria Birmânia como também para a do Laos e Índia." U. P.

Abolida a censura pelo govêrno peruano

Ordenado o fechamento do jornal governamental "La Nación" — Limite das águas territoriais

LIMA, 1. O presidente Prado ordenou a supressão de tôda censura aos meios de comunicação, restabelecendo assim a garantia constitucional de liberdade e segrêdo das comunicações.

A ordem suprime a censura postal, telegráfica e de qualquer outra índole.

Ao mesmo tempo, o Ministério do Interior fechou o jornal governamental "La Nación", alegando que o orçamento geral vigente não inclui verba para sua manutenção e que o país já possue um diário oficial, que é "El Peruano".

"La Nación" apareceu a 28 de julho de 1953, como órgão particular do presidente Odría e, depois, como propriedade do Estado.

A resolução do Ministério nomeia uma comissão para liquidar o acêrvo do jornal.

"El Peruano" é um diário estritamente oficial, que publica os textos dos decretos e demais resoluções do govêrno.

Com o fechamento de "La Nación", ficarão em Lima apenas quatro diários de informações gerais: "La Prensa" e "Ultima Hora", de Pedro Beltran; "El Comercio", da família Miro Quesada; e "La Cronica", da família Prado. U.P.

AGUAS TERRITORIAIS

LIMA, 1. Em declaração feita ao jornal "La Prensa", o ministro do Exterior, Cisneros Sanchez, disse que "o Peru não renunciou nem renuncia à manutenção e ao exercício de sua soberania no limite de duzentas milhas do mar diante de suas costas".

Assinala "La Prensa" que as declarações do chanceler peruano desmentem "as versões e interpretações com que alguns órgãos da imprensa dos Estados Unidos se referem ao tratado sôbre o problema da pesca nas conversações realizadas em Lima entre Prado e Foster Dulles". U.P.

A CHINA NACIONALISTA NA PRESIDÊNCIA DO CONSELHO DE SEGURANÇA

NAÇÕES UNIDAS, 1 — Exatamente após completar nove anos como chefe da delegação da China Nacionalista na ONU, o dr. Tingfu F. Tsiang assumiu, hoje, a presidência do Conselho de Segurança, dentro do sistema de rodísio mensal.

Uma vez que a China Nacionalista ocupa o pôsto de 11 em 11 meses, o dr. Tsiang já presidiu o Conselho várias vêzes desde que o fêz pela primeira vez, em março de 1948. O dr. Tsiang substituiu o dr. Quo Tai-chi na presidência do Conselho, em .... 1947, quando o dr. Tai-chi estêve enfêrmo, e, desde então, construiu grande prestígio, com o mais longo registro de bons serviços dentre todos os representantes permanentes no Conselho.

O dr. Tsiang goza de ótima reputação nos círculos diplomáticos da ONU por sua habilidade como diplomata em muitas situações complexas e difíceis. — I. P. S.

CORREIO DE PORTUGAL

LISBOA, 1 — Mercado livre de moeda em Lisboa no dia 31: cruzeiro, compra 36 centavos, venda 39 centavos; libra, compra 78 escudos e 50 centavos, venda 79,50; dólar, compra 28 escudos e 30 centavos, venda 28,60. ANI

Regressa Sônia Mary

LISBOA, 1 — A artista brasileira Sônia Mary, que se encontra há vários meses trabalhando nos teatros de Lisboa, regressa no próximo dia 30 ao Rio de Janeiro. ANI

Retôrno de dois grandes toureiros

LISBOA, 1 — Dois dos maiores toureiros da atualidade, que se haviam retirado das lides, vão hoje reaparecer numa praça de touros de Lisboa. Os toureiros em causa — Manuel dos Santos, de longe o melhor matador de touros português e Carlos Arruza, o maior toureiro mexicano — vão atuar sòmente numa corrida de beneficência e estão já há anos retirados dos redondéis. Tanto um como outro cobravam cêrca de 100.000 escudos (300.000 cruzeiros) antes de se retirarem do toureio, por corrida. ANI.

Energia elétrica

LISBOA, 1 — Mercê das providências tomadas pelo govêrno, no sentido de baratear o preço da energia elétrica para as indústrias, foi possível baixar o preço dos respectivos produtos, a percentagens correspondendo entre 8 a 30 por cento — declarou ontem o subsecretário de Comércio e Indústria, engenheiro Magalhães Ramalho. Aquele membro do govêrno disse ainda, que o problema da organização do comércio externo e o incremento substancial das exportações portuguêsas, são premissas fundamentais do futuro aumento do nível geral da vida do país, ANI

Beatriz Costa regressa a Portugal

LISBOA, 1 — Beatriz Costa regressa em setembro a Portugal e estabelecerá definitivamente residência neste país — declara o correspondente do "Diário Popular" no Rio de Janeiro, em entrevista que aquêle jornal publica com a conhecida

(Continua na 9.ª página)

BANCO ALIANÇA DO RIO DE JANEIRO S. A.
Rua São José, 23
O BANCO DOS BONS SERVIÇOS

ASSINATURAS

AVISAMOS QUE OS PREÇOS DAS ASSINATURAS DO "CORREIO DA MANHÃ" SÃO OS SEGUINTES:

ANUAL — CR$ 300,00
SEMESTRAL — CR$ 180,00

IBSEN E O PENSAMENTO DE SUA ÉPOCA

Pirandello dizia que, depois de Shakespeare, Ibsen, no teatro, foi o que mais alto se elevou. A veracidade dêste conceito, que já se tornou um lugar comum, está no fato de ter sido Ibsen o que melhor interpretou, nestes últimos séculos, as contradições interiores do ser humano, bem como o conflito entre o indivíduo e o meio como conseqüência histórica dos antagonismos e das lutas sociais.

Não podemos apreciar a obra de Ibsen apenas pelo aspecto técnico e artístico. A universalidade de Ibsen e a sua superioridade sôbre os contemporâneos repousam, em grande parte, no aspecto filosófico e social de sua obra. Nela magnificamente se reflete o pensamento europeu do século XIX.

Não faltou quem visse em Ibsen a influência de Kierkeegard. Houve quem afirmasse que *Brand* e a *Comédia do amor* foram inspirados na tormentosa existência do grande filósofo dinamarquês. Ibsen, entretanto, negou esta influência. Declarou, numa carta íntima, que pouco lera de Kierkeegard e pouco compreendera de sua obra.

Somos dos que acreditam na sinceridade desta confissão. Há, de fato, algum parentesco espiritual entre Ibsen e Kierkeegard. Mas julgamos que tal parentesco é produto das mesmas condições ambientais que determinaram igualmente o surgimento de um e de outro. Tanto Kierkeegard como Ibsen representavam a reação contra os "sistemas filosóficos". Ibsen no campo das letras. Kierkeegard no próprio campo da filosofia. Ambos tentavam opor, cada um por seu lado, à velha metafísica, a realidade existencial.

Hegel iniciara, no começo do século XIX, a grande revolução filosófica de nossa época, introduzindo, na lógica, as leis da dialética. O pensamento metafísico, que chegara ao apogeu em Kant, viu-se na contingência de ceder o seu lugar a uma nova concepção. Inicialmente, a revolução filosófica de Hegel se fizera de forma disfarçada, pois, no campo religioso e político, êle se apresentava como defensor da religião e do Estado policial burocrático da Prússia. Sua ação, portanto, ficou restrita ao campo do conhecimento. Além do mais, Hegel não se descartou do idealismo. Ao contrário: levou o idealismo às suas derradeiras conseqüências, e daí ter transformado num sistema as suas idéias filosóficas.

Após a morte de Hegel, é que as classes dominantes da Alemanha compreenderam o conteúdo revolucionário da dialética. Dois caminhos, então, claramente se delinearam no campo filosófico: o do anti-hegelianismo e o dos novos hegelianos, que tenderiam a libertar a dialética de suas roupagens idealistas, representando o pensamento da burguesia radical.

Frederico Guilherme IV, quando subiu ao poder, pretendendo combater o hegelianismo, ofereceu a Schelling uma cátedra na Universidade de Berlim, com o objetivo de dar um novo rumo à filosofia alemã. Em 1841, iniciou Schelling as suas famosas conferências contra Hegel. Entre os ouvintes destas conferências, achavam-se três moços de nacionalidades diferentes: um da própria Alemanha, um da Rússia, o outro da Dinamarca: Engels, Bakunine e Kierkeegard.

Kierkeegard ficou profundamente impressionado com as primeiras conferências de Schelling. Gravou, em seu diário, o "inefável contentamento" por tê-las ouvido pessoalmente. Mas não tardou em sofrer uma profunda decepção. "Schelling é um horrível charlatão" — confessa pouco depois numa carta particular e regressa à sua casa antes de terminado o curso.

Mas o próprio Kierkeegard não se conforma com a própria decepção. Percebendo que a dialética de Hegel levaria conseqüentemente à dialética materialista, dispôs-se, então, por conta própria, a operar a contra-revolução filosófica. Seria pueril voltar à lógica formal. O razoável era aproveitar a própria dialética e dar-lhe um ramo diferente. Para isto exigia o desmascaramento de Hegel, mostrando a falência de sua filosofia desde que se transformara num sistema. Levado pelo misticismo religioso, Kierkeegard proclama que a fé começa onde a razão acaba. Quando Hegel se dispunha a comprovar a existência de Deus, êle subordinava Deus ao sistema, o que era um grave êrro, pois Deus é o absoluto, o "absurdo" e não cabe dentro da um sistema. Para Kierkeegard, o êrro de Hegel estava em sua "dialética quantitativa" que era preciso substituir pela "dialética qualitativa". A dialética, segundo Kierkeegard, nunca deve chegar à fase resolutiva. Tem um sentido "irracionalista", pois nega a existência da síntese. Do conflito da tese e da antítese, dá-se o salto para um novo estado, para uma nova antinomia de tese e antítese, sem que nada tenha a ver com as antinomias anteriores. É o salto no absurdo, o salto qualitativo. Aí está a dialética existencial com a qual Kierkeegard procurava destruir a dialética hegeliana.

Os três moços que assistiram às conferências de Schelling, em Berlim, contra Hegel, teriam mais tarde uma grande expressão no movimento filosófico europeu. Engels ligar-se-ia a Marx e com êle colaboraria na obra de colocar a dialética em sua posição natural que Hegel havia pôsto de cabeça para baixo. A dialética idealista de Hegel transformar-se-ia na dialética materialista do socialismo científico. Bakunine seria o grande teórico e pregador do anarquismo, que teve um papel importantíssimo na literatura revolucionária de seu tempo. Kierkeegard, seguindo, precisamente, o caminho inverso, estabeleceria as bases da filosofia existencial, que, depois de um século na sombra, voltaria de novo à luz do sol, com grande alarido, tal como vemos presentemente.

Engels e Bakunine procuravam dar à dialética o seu complemento natural, terminando a revolução iniciada por Hegel. Kierkeegard, não. Tentava evitar que fôsse a dialética às suas últimas conseqüências. Todos os três, porém, coincidiam na luta contra o "sistema" que tendia a substituir a realidade viva por formulações abstratas.

Em Ibsen, mais do que em todos os teatrólogos de sua época, refletem-se as contradições do pensamento europeu. Também êle foi um adversário do "sistema", tal como Engels, Bakunine e Kierkeegard que direta ou indiretamente tiveram uma grande influência em sua obra. Marx dizia, em suas teses sôbre Ferbach: "os filósofos não fizeram mais do que interpretar o mundo; mas o necessário é transformá-lo". Isto não foi outra coisa senão a tentativa de fazer com que os homens passassem das idéias para a realidade, ou melhor, de unir a teoria à prática. Também é o que desejavam Bakunine e Kierkeegard, embora cada um dêles tivesses chegado à mesma conclusão, neste particular, por caminhos diversos.

É puramente empírica, não resta dúvida, a dialética do pensamento ibseniano, que nêle se faz sentir por meios indiretos. Cremos, porém, que Ibsen está além de Kierkeegard, mais próximo do individualismo dos anarquistas. Kierkeegard é eminentemente religioso, Ibsen é um materialista convicto. Faltava a Kierkeegard o apêgo à vida, à realidade brutal dos fatos, tal como se vê em Ibsen.

Na Comédia do amor, Svanhilde diz ao poeta Falk quando êste lhe pede em casamento: "Os versos em papel são coisas da mesa de estudo. A verdadeira poesia, a poesia viva, que não morre nunca, está na vida. Só ela pode elevar ao cume".

Aí está todo o sentido poético e realista da obra de Ibsen.

O que há de coincidente no pensamento de Kierkeegard e de Ibsen não é, absolutamente, por influência direta do primeiro sôbre o segundo. Ambos sofreram as mesmas influências do pensamento mais avançado de sua época. Se Kierkeegard foi um pensador-poeta, Ibsen foi um poeta-pensador. Embora não se dedicasse aos estudos científicos e filosóficos e restringisse tôda a sua ação espiritual à criação artística, palpitam em suas obras, de maneira bem viva, os problemas mais graves dos indivíduos e das massas que êle soube auscultar e assinalar, como Shakespeare em seu tempo, de maneira espontânea, sem afetação e sem artifício, dentro do mais alto senso de realidade.

Nenhum dos dramaturgos dêstes últimos cem anos teve a técnica literária de Ibsen, a emoção poética, o poder de observação, o senso psicológico, o vigor, o brilho, o dom de prender e de interessar, a faculdade de refletir as tendências, os sentimentos, as angústias, as aspirações da sociedade moderna. Ibsen é disputado, igualmente, pelas tendências opostas, pelos idealistas e pelos materialistas, pela direita e pela esquerda. Alguns o acusam de intencionalidade doutrinária. Plekhanov critica-o pela falta de consciência socialista, embora apreciando o seu gênio. Outros o colocam na linha de Nietszche ou apresentam-no como um dos precursores do existencialismo moderno.

Entretanto, a grande virtude de Ibsen é que êle soube dosar, dentro de sua obra, provàvelmente pela intuição poética, os valores plásticos das idéias, dos sentimentos, das emoções, com que devem jogar os dramaturgos. A arte pela arte não tinha, para êle, o menor sentido artístico. O conteúdo era tão importante como a forma. Mas devia haver o equilíbrio entre a forma e o conteúdo, para que um não anulasse o outro ou viesse danificar o sentido humano da obra. As peças de Ibsen, onde se apresenta uma tese, esta tese, entretanto, não prejudica a ação psicológica. A tese é conseqüência da situação e não a situação conseqüência da tese. Não a vemos defendida pelos personagens como Schiller o fazia. A tese surge como produto dos conflitos psicológicos e sociais inevitáveis na sociedade atual.

Edmundo Moniz

ELEIÇÕES

CABERIA AO CONGRESSO DECIDIR não havendo maioria absoluta

Palestra do sr. Carlos Medeiros Silva sôbre a Reforma Constitucional

No Conselho Técnico da Confederação Nacional do Comércio, o sr. Carlos Medeiros Silva pronunciou palestra sôbre a reforma da Constituição, pondo em relêvo pontos debatidos na Comissão que, sob a direção do ministro da Justiça, estudou longamente a matéria.

Falando sôbre a exigência da maioria absoluta de votos para a eleição do presidente e vice-presidente da República, (emenda que se pretende introduzir na Constituição), lembrou que tal exigência em eleição que se faz por sufrágio universal e direto em todo o país, 120 dias antes do término do mandato presidencial em curso, foi o primeiro tema estudado pela Comissão. Este requisito para a proclamação dos eleitos foi estabelecido em nossa primeira Constituição republicana, elaborada em 1891. Mas as posteriores, de 1934 e 1946, apesar de haverem mantido a eleição direta, silenciaram a respeito. Adotado o princípio da maioria absoluta é necessário prever, no próprio texto constitucional, o que acontecerá, caso nenhum dos candidatos alcance aquêle "quorum"? Repetir-se a eleição seria reacender paixões que um pleito desta natureza costuma suscitar. Além disso, também em novo escrutínio, a mesma situação poderia ocorrer, sem obtenção de maioria qualificada. A norma geralmente aconselhada em tais casos, com o propósito de dar remédio à crise, é transferir do eleitorado para um corpo menor de representação política a tarefa de escolher o presidente e seu substituto, Em 1891 optou-se pelo Congresso Nacional, em vez de constituir-se outro colégio eleitoral ou de convocar pessoas precisamente mencionadas, em razão das funções que exercem no momento, como presidentes de tribunais, de assembléias, de instituições culturais, de agremiações políticas, etc.

Como o Congresso nacional já se compõe de representantes do povo, a solução mais rápida e prática é transferir-lhe o encargo e o dever de eleger o primeiro magistrado da Nação. Esta a norma preferida no início da República e que a Comissão resolveu adaptar às circunstâncias do momento e sugerir em emenda. Assim, o Superior Tribunal Eleitoral, ao anunciar o resultado da eleição direta e a inexistência de maioria absoluta, convocará simultâneamente o Congresso Nacional para se reunir, dentro de 15 dias, e eleger, entre os dois mais votados, o presidente ou o vice-presidente. A mesa do Senado caberá dirigir a sessão e expedir o diploma ao eleito. Haverá um só escrutínio. Em caso de empate, o mais idoso considera-se eleito.

A competência do Supremo Tribunal Federal foi outro tema que a Comissão abordou.

O FRIO NÃO VOLTARÁ

Informa o Serviço de Meteorologia não ser provável nova queda na temperatura

Informa o Serviço de Meteorologia, do Ministério da Agricultura:

"As observações meteorológicas recebidas hoje, dia 1, pela manhã, confirmam a previsão constante da nota fornecida no dia 31 à imprensa. A temperatura sofreu acentuada queda nos Estados do Sul, atingindo as mínimas de 3 graus em Bagé e 4 graus em Caxias do Sul, Alegrete, Santa Vitória do Palmar, Pôrto União, Guarapuava e Ivaí. Os ventos sopraram com bastante intensidade em todo o litoral sul, ultrapassando mesmo os limites previstos, visto como alcançaram o Distrito Federal e parte da costa do Estado do Rio, embora com pequena duração. De acôrdo com a situação isobárica assinalada na carta sinótica desta manhã, é provável que a queda da temperatura ocorrida nos Estados do Sul não venha a acentuar-se, diminuindo assim a probabilidade de ocorrência de geadas nos referidos Estados, dentro dos próximos dias. No Distrito Federal e Estado do Rio, a temperatura não sofrerá queda sensível, já que os ventos superiores continuam e tendem a soprar do quadrante norte".

EM DIA O PAGAMENTO DOS MENSALISTAS DO DEPARTAMENTO DE ENDEMIAS RURAIS

Com a liberação dos recursos, na Fazenda, foram pagos ainda os servidores da Verba 3

O Departamento Nacional de Endemias Rurais, que absorveu os antigos Serviços Nacionais de Malária, Peste e Febre Amarela, incluindo seu numeroso quadro de pessoal da Tabela Numérica Especial de Mensalistas e da Verba 3, regularizou os pagamentos de todo o funcionalismo que se encontrava em atraso.

Tão logo os recursos foram liberados pelo ministro da Fazenda, o dr. Mario Pinotti, diretor-geral do DNERu., determinou imediatas providências no sentido de atender ao pagamento dos 8.000 mensalistas da importante repartição lotados em todo o território nacional. A partir de julho, tais vencimentos passarão a ser pagos através das Delegacias Fiscais nos Estados, incluindo diferença do aumento correspondente ao mês de junho, na dependência de processo em fase final de despacho na pasta da Fazenda.

Com a aprovação das tabelas do pessoal da Verba 3, os pagamentos foram feitos incontinente, recebendo ditos servidores cheque correspondente aos seis primeiros meses do ano. Iniciaram-se, simultâneamente, do Amazonas ao Rio Grande do Sul, os pagamentos das diferenças do aumento de salários, concedido em data posterior à aprovação das tabelas.

AFASTAR OS "PROFITEURS" DO JORNALISMO

O sr. Maurício Vaitsman, que encabeçava a chapa "Renovação", concorrente às eleições realizadas no Sindicato dos Jornalistas Profissionais, endereçou ao sr. Luiz Guimarães, candidato eleito, telegrama cumprimentando-o e desejando que, fora das linhas da paixão política e ideológica, êle promova a revisão dos quadros de sorte a afastar os aproveitadores ambiciosos dos gozos de favores das leis que beneficiam a classe.

DR. GILVAN TORRES

Impotência — Doenças do sexo e Urinárias — Pré-nupcial — Assembléia, 98 — Sala 72 — Tel. 42-1071, das 9 às 11 e das 15 às 18 horas. 19109

ECOS DO JUBILEU DO PRESIDENTE DA ABI

Um álbum de recortes do "Lux-Jornal"

Uma comissão da Lux-Jornal, integrada pelos srs. Alberto Lima, Djalma Macieira Nascimento, José Maura Carneiro, Hilda Seabra, Paulo Duboc e José Américo de Menezes, por delegação do jornalista Vicente Lima, diretor daquela emprêsa de recortes, visitou o sr. Herbert Moses fazendo-lhe entrega, de um álbum de recortes de jornais de todo o Brasil referentes ao transcurso dos 25 anos de sua presidência na Associação Brasileira de Imprensa. O referido Album, ricamente encadernado, contém cêrca de 600 notícias publicadas por todos os jornais diários e periódicos do Brasil. No ato da entrega, em nome de Lux-Jornal, falou o sr. Djalma Macieira Nascimento, tendo o sr. Herbert Moses agradecido a oferta, manifestando seu entusiasmo pelo trabalho realizado por aquela organização.

Como é o Palácio das Nações em Genebra, e o que nele se faz

De Genebra, onde se encontra participando do Seminário de Jornalismo, o nosso diretor, Dr. Paulo Filho, nos envia a correspondência abaixo:

Mesmo por mais prevenido e desconfiado que se chegue a êsse monumento criado, movimentado e supervisionado pelas Nações Unidas, os primeiros contatos com os homens ali reunidos e com as coisas que se desenvolvem dão uma tal ou qual impressão de otimismo. As Nações Unidas trabalham de verdade. São os principais problemas econômicos do mundo; as perspectivas em relação à Europa, à Ásia, ao Extremo Oriente, à América e à África; maior produção para melhor alimentação; assistência técnica; fundos especiais para o bem-estar geral; proteção à infância pobre do mundo; a saúde e a higiene dos povos; a evolução cultural; as condições da mulher; os métodos de informação nos países subdesenvolvidos sob o ponto de vista econômico; a tarefa da UNESCO; liberdade de opinião e informação, enfim, uma multiplicidade de questões com uma seriedade que pode ficar nos domínios da teoria, mas que ali se acredita que tenham resultados práticos, próximos ou remotos. Aparentemente, tudo marcha progressivamente, embora a Inglaterra, um dos fortes esteios das Nações Unidas, acabe de declarar que, sem delas se retirar, está disposta a reduzir as suas contribuições porque os gastos já se lhe afiguram excessivos.

Não é, entretanto, todo desinteressante conhecer por dentro o Palácio das Nações, onde as Nações Unidas realizam agora as suas sessões, das quais participam o Conselho Econômico e as suas comissões especializadas.

O Palácio tem mais de 2.300 empregados e funcionários de categorias diversas. Na maioria, falam inglês e francês. A sua superfície é de 18.000 metros quadrados. O perímetro alcança dois quilômetros. Depois do palácio de Versailles, talvez seja o maior da Europa. O primeiro palácio da Sociedade das Nações, também em Genebra, estava situado à beira do lago. Mais tarde, se pensou em construir outro em local mais amplo. É que o sonho de Wilson, à proporção que se materializava, tomava proporções mais desenvolvidas. Em janeiro de 1927, abriu-se concorrência para a construção apresentando-se 337 arquitetos de várias procedências, com um total de dez mil projetos. Os melhores classificados foram os dos arquitetos Nenot e Flegenheimer, ambos suíços. Os mesmos, porém, não satisfizeram a tôdas as exigências. Cogitou-se, então, de novo plano, em colaboração com os arquitetos Broggi, de Roma, Lefeire, de Paris, e Vargy, de Budapest. John Rockefeller ofereceu, por essa época, dois milhões de dólares para se edificar a biblioteca do Palácio.

Como a profundidade, à margem do lago, não alcançara, em sua superfície, as necessidades da organização, fêz-se uma troca com o govêrno suíço, o qual cedeu uma parte do parque de Ariana, que à Genebra havia sido legado por uma antiga família rica da cidade. O terreno, no todo, é de 250 mil metros quadrados. Colocou-se a pedra fundamental em 7 de setembro de 1929 e a construção acabou em fevereiro de 1936. Trabalharam nisso 500 operários, aí ocupados num total de 500 dias, sem interrupção. O Palácio contém 820 escritórios e 20 salas para conferências. A das reuniões do Conselho é a maior e, dizem aqui, a mais bela do mundo. Ouvi de um dos administradores que essa sala é maior duas vêzes que a platéia da Ópera de Paris. Tem capacidade, acrescentou, para duas mil pessoas.

Nas salas das grandes reuniões podem-se escutar os debates em vários idiomas. Para isso, há as cabines onde ficam os intérpretes. À proporção que os oradores vão falando e os aparteantes se manifestam, as traduções são imediatas, em inglês, francês, espanhol, chinês, alemão e russo. O auditório, nas suas respectivas bancadas, está munido de aparelhos auriculares colocados em cada cadeira. No Palácio, há

(Continua na 11.ª página)

HOSPITAL PARA OS JORNALISTAS

De autoria do deputado Chagas Freitas e firmado por numerosos parlamentares, entre os quais os líderes da UDN, do PSD, do PTB, do PSB e do PSP, foi apresentado à Câmara projeto autorizando o Executivo a abrir o crédito de Cr$ .... 20.000.000,00, destinado a auxiliar o início da construção do Hospital do Jornalista, na Capital da República, por intermédio da A.B.I. para dar assistência aos jornalistas, gráficos, distribuidores, vendedores de jornais e trabalhadores em geral das emprêsas jornalísticas. O Hospital se chamaria Herbert Moses. O projeto determina a assinatura de convênios entre os institutos de previdência e o Hospital do Jornalista a fim de que seja prestada assistência médica aos associados das autarquias pertencentes às categorias profissionais acima descritos. Estabelece ainda que os orçamentos de 1957 e 1958 consignarão dotações de Cr$ 10.000.000,00 em cada exercício para prosseguimento da grande obra assistencial.

LEVI E O DECÔRO PARLAMENTAR

Levi Carneiro vem fazendo, desde que se falou em reformar a Constituição, uma série de comentários sôbre os pontos que, a seu ver, devem ser alterados na Lei Magna. Excusado será mencionar a importância do trabalho dêsse mestre do Direito. Cada artigo seu é uma lição. No penúltimo, publicado sexta-feira, referiu-se ao decôro parlamentar, matéria constante, desde 1946, do nosso estatuto básico e já uma vez aplicado quando foi da cassação do mandato do Barreto Pinto.

Esse deputado foi pôsto para fora da Câmara devido a uma reportagem publicada a seu respeito, na qual aparecia fotografado de cuecas e casaca. Juntou-se o fato a outros, resolvendo-se, em conseqüência, expulsar o Barreto Pinto daquela casa do Congresso, por falta de decôro.

Convém entretanto salientar que o decôro de que trata a Constituição não é só o decorrente da indumentária indecorosa do legislador. Nesse ponto é que entra Levi Carneiro com a sua autoridade. Falta de decôro é igualmente o representante do povo votar em causa própria, bem assim exercer dois mandatos, como tem acontecido.

"Ainda bem — escreve — que de uma dessas atitudes, pelo menos estranháveis, a própria Câmara está voltando atrás. Refiro-me ao caso de acumulação de mandatos, já se encontrando em andamento o projeto que consagra a justa interpretação dos dispositivos constitucionais aplicáveis".

Devo informar que quem primeiro errou nesse particular foi o Senado quando concedeu licença ao Lino de Matos para assumir o cargo eletivo de prefeito da capital paulista. Depois, vieram as licenças a dois outros senadores para exercerem, sem perda do mandato, a governança dos respectivos Estados.

Nessa altura, aquêle ramo do Congresso, verificando o êrro em que tinha incorrido, cassou as licenças. Errou, porém, — e Levi assinala muito bem — quando estabeleceu o prazo de 30 dias para os licenciados optarem. Não podia estabelecer prazo nenhum, pois a questão era de interpretação da Lei Magna, e, conseqüentemente, de aplicação imediata. O Senado, entretanto, estava diante de uma situação difícil. Tinha dado as licenças e portanto não podia cassar "ex-abrupto" os mandatos dos que se beneficiaram da sua resolução. Cassou as licenças. Praticou o mal menor para corrigir o seu êrro.

O mais curioso é que a Assembléia Legislativa de Minas Gerais, desrespeitando frontalmente o texto constitucional, acaba de conceder licença a dois dos seus deputados, um para exercer o cargo federal de presidente de Instituto, e outro para chefe de Missão Diplomática permanente, tudo sem perda do mandato!

Mestre Levi Carneiro tem tôda razão nos seus comentários.

Acostumei-me a admirar êsse homem, pelo seu saber jurídico, quando andei a alisar os bancos da Faculdade de Direito. Muito mais tarde, ao ser promulgada a Constituição atual, Costa Rego pediu-lhe para escrever o editorial desta fôlha sôbre a nova Lei Substantiva, o que êle fêz com a proficiência de todos reconhecida.

Faço hoje essa revelação em sua homenagem, orgulhoso de ter sido por êle citado como "brilhante cronista, sempre muito lido e apreciado". Tais palavras, ditas espontâneamente por homem da sua altitude, no saber e em tudo o mais, valem um tesouro.

All Right

CUIDADO CIDADÃO

Aviso da 1.ª Circunscrição de Recrutamento

Todo brasileiro alistado ou não, deverá considerar-se convocado para o Serviço Militar no ano civil em que completar 19 (dezenove) anos de idade independentemente de Editais, Avisos ou Notificações.

Os cidadãos da classe de 1938, que ainda não se alistaram e residem nos bairros de Centro, Candelária Santa Rita, Sacramento, São José, Gamboa, Sant'Ana, Espírito Santo e ilhas do D. Federal, devem procurar a 1a. Delegacia de Recrutamento, Praça da República, 197.

Retificação de nome — Os cidadãos que são reservistas e desejam retificar em seus certificados de reservista, o nome, idade, filiação, etc, devem procurar a Diretoria Geral do Serviço Militar, 5.º andar do Ministério da Guerra — Ala Marcílio Dias, com Certidão de Idade — "Verbo ad Verbum", com firma reconhecida.

Cuidado cidadão! — A 1a. C. R., não atende casos através de intermediários. O intermediário nada pode fazer. Todo cuidado é pouco, muitos pedem dinheiro para tratar do seu caso, nada pague. O próprio interessado no horário já diversas vêzes publicado pode e é o único aceito para tratar da sua regularização com o Serviço Militar. Todos os documentos são gratuitos, exceto quando há multas a pagar.

Multas - Lei do Serviço Militar — Art. 127 — Quem não se alistar no prazo legal, ou alistar-se mais de uma vez, pagará multa de Cr$ 10,00 (dez cruzeiros) à Cr$.... 50,00 (cinquenta cruzeiros).

Art. 124 — O reservista que deixar de apresentar-se no dia do Reservista, sem motivo justificado pagará multa de Cr$ 50,00.

Art. 128 — Quem não se apresentar a épocs de inspeção de saúde de sua classe, será considerado refratário e pagará multa de Cr$.... 10,00 a Cr$ 50,00.

Art. 129 — Quem extraviar ou inutilizar o certificado de alistamento pagará multa de Cr$ 10,00 a Cr$... 50,00.

Art. 123 — Quem não fizer a comunicação de mudança de domicílio, pagará multa de 20 a 50 cruzeiros.

Art. 136 — Ficarão isentos do pagamento de taxas e de multas aqueles que provarem sua condição de miserabilidade na forma da Lei.

A infidelidade é "nossa"

A idéia do monopólio estatal de tudo se enraiza cada vez mais (e exatamente) no espírito dos que consideram o Estado inepto, totalmente incapaz de fazer qualquer coisa, seja lá o que fôr. Os que julgaram o povo brasileiro verde demais para votar nas últimas eleições presidenciais, os que reclamaram uma providência urgente, qualquer uma, para que não se realizasse o que denominavam de farsa eleitoral, êsses mesmos não resistem e se tornam de uma hora para outra campeões da autonomia do Distrito Federal. E por que agem assim, por que, Senhor dos Exércitos, se contradizem tanto e tão ràpidamente? Será que no caso particular do Distrito Federal consideram que a política que domina nossa capital é a melhor do país, é a mais consciente, a mais razoável? Não, nada disso. Julgam êsses *coerentes*, êsses catões, que somos, aqui no Rio de Janeiro prêsas da mais torpe e infame politicagem, e que em conseqüência torna-se aconselhável entregar a população de mãos e pés atados, à decisão e alvedrio da mesma politicagem tão criticável e criticada... O raciocínio parecerá falso, absurdo, viciado, inominável mas o que se há de fazer? É esta, de fato, a desorientação, a crise reinante em tôda a parte, em todos os espíritos.

* * *

Os que se dizem liberais, os que dizem defender o país com unhas e dentes, contra as menores infrações à letra dos regulamentos, os que juram vingança porque uma praxe foi arranhada, os soldados da democracia, ao sôpro do mais longínquo interêsse mudam de posição, transformam-se em desrespeitadores de tôdas as convenções e de todos os códigos, fazem-se revolucionários...

* * *

No caso dos monopólios estatais é então admirável a posição assumida por alguns líderes políticos que cresceram e frutificaram como defensores do livre empreendimento. Confesso, por exemplo, que gostaria de desvendar, de ver, de saber o que se passa no cérebro de alguns homens da austeridade, que embora proclamando que o Estado não é capaz de agir satisfatòriamente, desejam expulsar as atividades privadas criadoras e capazes de certos domínios para que nêles acabe imperando o desleixo, a incúria e a mais comprometedora incompetência. Não se deve esquecer que a incúria e a incompetência estatal são denunciadas ao povo, em linguagem candente, pelos mesmos que decidem que tudo seja transferido ao Estado.

* * *

Não é possível encontrar-se contradição maior, maior infidelidade ao interêsse público do que êsse de substituir a eficiência, a fôrça que age e realiza pela estagnação, pela inércia. Será fruto de cegueira ou de maldade essa contradição íntima, essa terrível negação de tudo? Hoje pensar de um modo, amanhã pensar de outro... Pensar violentamente que o Estado seca e destrói no que toca e oferecer êsse *tudo* inerme ao próprio Estado, que haverá de mais lamentável?

* * *

Não me venham dizer que é assim em tôdas as nações, porque na realidade não há nada de parecido com o que se passa aqui. Há maus políticos em tôda a parte, mas guardam todos êles um mínimo de coerência. Os que são representantes de correntes de centro não se exibem imoderadamente como monopolistas; os que são socialistas não adotam as teses jacobinas; os nacionalistas não servem ao internacionalismo e assim por diante. Essa contradição, êsse defender alguém por suposição de que dessa forma se está vingando, essa posição assumida por tantos e que contraria fundamente as teses mais insistentes, essa limitação degradante é um pouco monopólio nosso. E já que está tão na moda essa história de "nosso", porque não proclamar com boa dose de razão, que é nossa, muito nossa a incoerência e a infidelidade às idéias.

Augusto Frederico Schmidt

CARTAS À REDAÇÃO

"Cátedra e Concurso"

Do sr. A. L. Nobre de Mello recebemos a seguinte carta:

"Sr. Redator:

Apesar da N. da R. com que V.S. dá por encerrado o assunto supra, após a carta do dr. J. A. Garcia, peço-lhe que, por exceção, sejam retificadas, a bem da verdade, as seguintes *falsas afirmativas* do missivista:

1.º) — *jamais requeri a interinidade da cátedra, que S. Sa. desfruta há quase dois anos, e que conquistei em concurso, há mais de oito meses;*

2.º) — *é inexata que o recurso de S. Sa. tenha merecido "provimento de tôdas as instâncias por onde transitou", pois que o concurso foi homologado pela Congregação da Faculdade Fluminense em 5-12-55 e só agora transita ante as autoridades superiores do ensino;*

3.º) — *é inexato que "todos os órgãos do Ministério de Educação e Cultura, particularmente a secção técnica do "Ensino Superior" tenha considerado "insanável" a "falha" a que se refere S. Sa.;*

4.º) — *é inexato que S. Sa. tenha provado a coação do Ministro de Saúde sôbre a Banca examinadora, insinuação que foi antes repelida por unanimidade de votos pela própria Congregação da Faculdade, a que S. Sa. pertence;*

5.º) — *é aleivosa a insinuação de que, ao aplaudir o oportuno suelto de V. S., procurei influir sôbre os órgãos julgadores do recurso, cuja decisão, ao contrário, acatarei, respeitosa e tranquilamente;*

6.º) — *é enfim, inexata e tendenciosa a insinuação de que me estou prevalecendo da minha posição junto ao Ministro de Saúde, de quem fui assistente tantos anos, para qualquer proveito pessoal sôbre o caso, com o que S. Sa. intenta converter em questão política, o que é nada mais que uma questão de fato e de direito.*

Tendo em conta que o missivista não ofereceu contestação a nenhum dos fatos apontados em minha carta de 30, e certo de que V. S. não se negará a manter seus leitores corretamente informados da *verdade*, privando-os desta retificação tão urgente e necessária, subscrevo-me com o meu melhor aprêço".

Do desembargador Frederico Sussekind, atualmente no exercício do cargo de Corregedor da Justiça do Distrito Federal, recebemos a carta abaixo.

"Sr. Redator:

"Relativamente à nota hoje publicada por êsse jornal, sob o título "A própria Justiça desrespeita leis para explorar o público", solicito mencionar o cartório do tabelião de notas desta capital, que teria exigido a cobrança excessiva de custas para a lavratura de uma escritura de imóvel "no valor de quatrocentos mil cruzeiros e com certidão de 3 páginas", para as providências que, a respeito, possa tomar a Corregedoria.

Devo, ainda, informar-lhe que, desde 20 de setembro de 1948, quando exerci a Corregedoria, expedi o Provimento n.º 89 aos serventuários da

(Continua na 11.ª página)

DR. FERREIRA FILHO

OCULISTA

Assembléia, 104 — Tel. 42-9545

Av. Copacabana, 542 — Sala 602 — (Praça Serzedelo Correia)

64789

PÉROLAS CULTIVADAS LEGÍTIMAS

Colares de pérolas e pérolas sôltas, grande sortimento, importação direta a preços baratos. AVENIDA RIO BRANCO, 173-4.º andar. 80094

PREFIRAM OS GUARDA-CHUVAS COM ARMAÇÃO FERRINI VERIFIQUE A MARCA NA VARETA

DOENÇAS DO CORAÇÃO

PREVENÇÃO — DIAGNÓSTICO PRECOCE E TRATAMENTO

Eletrocardiograma — Raios X — Ausculta eletrônica — Oxigenioterapia

DR. EUGÊNIO DA SILVA CARMO

Prática nos hospitais de Nova York, Chicago, Anna Arbor e Boston Fellow do "Amercian College of Cardiology" — Membro da "American Heart Association". — Consultório: Rua México, 41 - sala 1.204

Fones: 32-8225 e 57-4486.

ESTRADA DE FERRO CENTRAL DO BRASIL

SERVIÇO DE SUBSISTÊNCIA REEMBOLSÁVEL

No dia 7 de agôsto de 1956, será realizada a coleta de preços para a aquisição de: SACOS DE PAPEL "KRAFT", para 5, 10 e 15 quilos.

De acôrdo com o parágrafo 2.º do Art. 770 do C.C.U., ficam isentos da caução, os licitantes que forem produtores.

A citada coleta tem validade nas praças do Rio, São Paulo e Minas Gerais.

A mercadoria em foco, poderá ser entregue no Armazém do Rio, Belo Horizonte ou Roosevelt.

Detalhes e informações, na sala 707, 7.º andar, das 11 às 16 horas, no Edifício D. Pedro II — E.F.C.B. 30033

DR. HELBIO REGO LINS

Participa aos seus colegas, clientes e amigos que, de volta da viagem de estudos aos ESTADOS UNIDOS, reassumirá sua clínica dia 6 de agôsto. Consultas com hora marcada — Tel. 26-5755. 17842

DR. FERNANDO LINHARES

comunica que, regressando da Europa e Estados Unidos, reassumiu sua clínica à Rua do México n. 98 - 8.º andar. Tel. 22-0515. 29197

INAUGURAÇÃO DO DEPARTAMENTO DE ASSISTÊNCIA TÉCNICA DA CASA NENO!

EM MODERNAS INSTALAÇÕES À

RUA LARGA, 171 — sobrado (entrada pela Rua Regente Feijó), a CASA NENO inaugurará no dia 4 do corrente mês, às 9 horas da manhã o seu DEPARTAMENTO DE ASSISTÊNCIA TÉCNICA para Artigos Elétricos, onde os clientes das lojas Neno encontrarão todos os modernos recursos para o consêrto e conservação de produtos eletro-domésticos garantidos pelo nome Neno. 30015

BENEDICTO BARROS

E

Gustavo Philadelpho Azevedo

ADVOGADOS

Av. Almirante Barroso n.º 97 4.º andar. Tel. 42-6729

CALÇADO Souto RIO DE JANEIRO Máximo conforto garantia absoluta

NÃO ENCERE MAIS!

Vitrifique seu assoalho!

DECORAÇÕES AMENDOEIRA LTDA. proporcionará a V.S. 1825 dias de absoluto descanso vitrificando seu apartamento, residência, salões ou escritórios pelo processo SYNTEKO, o único e revolucionário método para seu assoalho brilhar sempre, evitando assim trabalho e eterna despeza. — Solicite pelo telefone 57-7299 um técnico especializado que lhe dará as informações necessárias sem qualquer compromisso de sua parte. DECORAÇÕES AMENDOEIRA LTDA. — Av. N.S. de Copacabana 709 — Grupo 501 — Telefone: 57-7299 — (Ouça as quintas-feiras pela onda da PRE-3 Rádio Globo, das 18 às 18,30, o nosso programa "RONDA DAS ONDAS". 14193

NENHUM PERIGO NA HIPNOSE EM MEDICINA

"Velho como a própria humanidade, o hipnotismo não é coisa misteriosa" — Interessantes considerações do prof. Karl Weissman, abordando um aspecto pouco divulgado do assunto

"— O hipnotismo é velho, velho como a própria humanidade, mas velho, no caso, não é necessàriamente sinônimo de familiar. O hipnotismo ainda tem qualquer coisa de mito, compara-se a um velho conhecido de nome, mas de cuja existência real a maioria ainda duvida. Milhões de pessoas que assistiram às minhas demonstrações públicas, nos teatros, cinemas, escolas, clubes e sobretudo nas T-Vs, nunca haviam visto antes um espetáculo de hipnotismo" — disse-nos o prof. Karl Weissman, que se tornou conhecido, famoso mesmo, com as recentes e interessantes demonstrações públicas de hipnotismo. Em Pôrto Alegre, no Rio, em Belo Horizonte, em São Paulo, além de inúmeros outros lugares, as demonstrações causaram sucesso. Explicando o caráter de ineditismo, frisou o prof. Weissman que "hipnose é, antes de mais nada, sugestão, e sugestão é prestígio. Acontece que os homens de prestígio não arriscam suas posições com demonstrações freqüentemente associadas à credulidade e ao embuste. Isso se aplica, também, ao caso do médico, que não usa o hipnotismo para não ser taxado de charlatão."

EXCLUSIVISTAS

O prof. Weissman, respondendo a outra indagação do repórter: frisa: "— Os hipnotistas estão imbuídos de sentimentos exclusivistas. Não gostam de difundir seu segrêdo e, geralmente, não poupam sacrifícios quando se trata de neutralizar uma concorrência. As reações contra a minha atividade hipnótica começaram a manifestar-se, não em relação às demonstrações públicas, mas sim, em relação aos cursos que vinha ministrando a médicos e odontólogos. No Rio e em São Paulo organizaram-se simpósios e certas personalidades queriam, por todos os meios, impedir a ampla divulgação do hipnotismo."

HIPNOTERAPIA

Mais adiante, o nosso entrevistado fala sôbre a psicanálise — cujo ponto de partida foram as famosas experiências hipnóticas de Freud e de Brener. Sôbre a hipnoanálise, disse que "representa adequada combinação da hipnose com a psicanálise e uma faceta altamente especializada da hipnoterapia geral, a cuja frente se encontram hoje psicólogos de renome, e que está ganhando terreno, sobretudo nos Estados Unidos."

VANTAGENS DA HIPNOSE

"— Dentre as vantagens do emprêgo da hipnose em psicanálise — frisa o dr. Weissman — apontam-se as seguintes: encurta consideràvelmente o tempo do tratamento e anula, embora não completamente, a resistência que normalmente o paciente opõe ao desmascaramento de seu drama interior. Sabemos que a psicanálise consiste essencialmente na análise da resistência e da transferência. Não se conclui daí que a hipnoanálise seja de caráter mais superficial do que a outra. A hipnose ainda ajuda a segurar o paciente quando êsse tende a fugir ao tratamento, no momento de sofrer o abordamento de seu problema. Por meio de sugestões pós-hipnóticas apropriadas, segura-se o paciente até que o analista tenha estabelecido uma "cabeça de ponte", que lhe permita conquistar, ocupar e descortinar o inconsciente. É esta, sem dúvida, uma das grandes vantagens. Por sua vez, a hipnose estabelece um "rapport", ou seja, uma transferência tôda especial, única no gênero capaz de promover uma exploração rápida e eficaz do inconsciente. A hipnoanálise tem seu lado problemático: funciona à base de uma transferência positiva artificialmente imposta, passando por cima de todos os demais aspectos transferenciais, conforme já foi assinalado por Lindner. E' esta, entretanto, uma dificuldade fácil de contornar. E "last, not least", a hipnose possibilita a solução transferencial ao término do tratamento. O hipnoanalista livra-se fàcilmente dos pacientes perpétuos, aplicando-lhes uma sugestão pós-hipnótica específica para êsse efeito. Eis algumas das vantagens da hipnoanálise. Tive o ensejo de usar essa técnica em alguns casos na qualidade de psicólogo da Penitenciária de Neves com resultados satisfatórios."

HIPNOTISMO

O prof. Karl Weissman tudo simplifica

PERIGOS OU CONTRA-INDICAÇÕES

"— Deve-se notar que os perigos da hipnose têm sido muito exagerados. Comparado com os perigos de outras terapêuticas, o da hipnose é realmente insignificante. Tendo pessoalmente hipnotizado mais de quarenta mil pessoas, não registrei um único acidente. E note-se que na própria literatura técnica não se encontra quase indicações estatísticas a respeito. Recomenda-se, em todo caso, ao hipnotista adstringir o seu instrumento às pessoas de ego consciente relativamente sadio e íntacto, e evitar, na medida do possível, egos conscientes fragmentados e debilitados. Sabemos, entretanto, que os egos comprometidos, portadores de psicoses, perversões ou taras latentes, como os psicóticos, de um modo geral, são notòriamente refratários à hipnose. Êsses pacientes problemáticos ou contra-indicados, estão, por assim dizer, automàticamente defendidos contra os perigos da intervenção hipnótica, salvo raríssimas exceções. Essa circunstância permite a utilização da hipnose a médicos e odontólogos sem maiores conhecimentos sôbre a estrutura e a dinâmica da personalidade, desde que limitem o uso dessa arma psicológica estritamente à esfera de sua competência profissional."

HIPNOSE E ANESTESIA

"— Muitos psicólogos de renomada competência ainda colocam erròneamente a hipnose em uma paralela com a anestesia geral — acentuou o dr. Weissman. Foi êsse, aliás, o argumento contra os meus alunos dentistas em São Paulo. (As leis do país não permitem o uso da anestesia geral aos odontólogos, evidentemente não pelo efeito anestésico, senão ùnicamente pelo efeito tóxico). Acontece que a hipnoanestesia não tem ação tóxica e, a rigor, nem sequer ação anestésica. A diferença entre a hipnoanestesia e a anestesia química é sabidamente a seguinte: na primeira o paciente, no fundo, não deixa de participar ativamente da dor, sòmente que êle se propõe a negá-la, esforçando-se por ignorar-lhe a existência, ao passo que na anestesia química a dor é efetivamente eliminada. O próprio Dicionário Odontológico define a hipnose como sendo o contrário de anestesia e vice-versa. Desde que ficou estabelecido que a hipnose podia ser produzida ùnicamente pela sugestão verbal, ela entrou na categoria dos fenômenos de caráter essencialmente psicológico, não se desprezando, porém, a parte fisiológica cortical, que se promôve subsidiàriamente. Quanto às teorias sôbre a hipnose, geralmente mostram-se omissas num sentido ou outro, mas com uma crescente tendência de se completarem em seu conjunto."

PROIBIDO O "CONCURSO DE PERNAS" NA TELEVISÃO

Rigorosa seleção das peças teatrais

Tomando conhecimento de que a Televisão Tupi anunciou um programa em que apresentaria um "Concurso de Pernas", entre moças (o qual seria dirigido por conhecido cronista social), o curador Eudoro Magalhães representou ao juiz de Menores no sentido de que fôsse proibido tal concurso, tendo em vista a difusão da televisão, que se faz dentro dos lares e cujos programas, assim, são assistido por menores. O delegado de Costumes Abelardo Luz já foi cientificado dessa censura. Ao mesmo tempo, a Curadoria de Menores, considerando ainda as características e o âmbito alcançado pela televisão, está providenciando rigorosa seleção das peças teatrais a serem apresentadas.

NA EXPECTATIVA DE COLHÊR UM MILHÃO DE SACAS

Missões ainda não escoou a safra passada — O volume apodrece por falta de silos

Encontra-se, nesta Capital, desde domingo, uma comissão de triticultores de Palmeira das Missões, Rio Grande do Sul, composta dos srs. Dary Kurtz, Benjamin Fiad, dr. Mário Corbato e Abramo Irineu Breitenbach, e que aqui vieram para pleitear, junto aos poderes competentes, medidas para salvar a produção daquele grande município produtor de trigo, achando-se, neste particular, entre os primeiros do país, pois a safra, para o corrente ano, é calculada entre 900.000 e um milhão de sacos.

Palmeira das Missões debate-se numa situação verdadeiramente angustiosa, pois que naquele município existem ainda 20.000 sacos da safra do ano passado ainda sem comprador e parcialmente em estado de deterioração. Por outro lado, as máquinas existentes não são suficientes para a colheita de uma têrça parte da produção prevista e, a não ser que hajam providências imediatas, o cereal, mesmo que seja colhido, não encontrará lugar para ser armazenado, pois os depósitos existentes no município não comportam mais de 200.000 sacos. Além disso, os moinhos negam-se a efetuar a compra do produto, não possuindo postos de compra no município.

Nestas condições, os triticultores de Palmeira das Missões, representados pela comissão que aqui está, estão entrando em entendimentos com as autoridades governamentais, no sentido de que lhes sejam fornecidas as máquinas necessárias para a colheita e que lhe sejam fornecidos recursos ao menos para a construção de galpões (pôsto que os Silos e Armazéns prometidos não virão a tempo para a próxima colheita), a fim de que possam armazenar seu produto e aguardar, assim, a colocação do produto. A referida comissão estêve com o ministro Ernesto Dornelles e na Carteira de Crédito Agrícola do Banco do Brasil.

Ontem pela manhã, foi a comissão recebida pelo sr. João Goulart, vice-presidente da República, a quem expuseram pormenorizadamente o problema, obtendo a certeza de que seus pedidos seriam atendidos.

TROLLEY-BUS

Os vereadores discutem o prazo da concorrência

Não existe improvisação e figuras de responsabilidade opinaram sôbre a iniciativa — O edital evitaria a formação de grupos de aventureiros — Não haverá subvenção às emprêsas de ônibus — O caso do microscópio eletrônico

A questão do edital de concorrência pública para a instalação de um serviço de trolley-bus, nesta capital, continuou na pauta das discussões de ontem da Câmara Municipal, quando o vereador Gladstone Melo, mais uma vez, voltou a focalizar o caso. Considerou exíguo o tempo (três meses) para apresentação das propostas de que trata o referido instrumento. Em defesa do edital interveio o sr. Cotrim Neto, para dizer que os temores e as críticas formuladas pelo seu colega não tinham fundamento, pois o problema fôra maduramente estudado por várias comissões de técnicos, entre cujos membros se encontravam homens como o engenheiro Maurício Jopert da Silva.

EVITARIA ESPECULAÇÕES

Quanto ao prazo considerado certo para apresentação das propostas, o fato tinha o mérito de evitar justamente o que teme o vereador udenista: a constituição de grupos inidôneos para vencer, de qualquer maneira, a concorrência, e, depois, não poder realizar a tarefa. Acentuou que os estudos que levaram os técnicos a propor a instalação dos trolleybus, não se processaram a portas fechadas, mas, ao contrário, foram realizadas às escâncaras, nos auditórios do Clube de Engenharia e nas dependências do palácio Guanabara, tendo participado dos trabalhos preliminares todos aquêles que se interessaram pelo problema, inclusive representantes de firmas nacionais e estrangeiras. Além do mais — frisou o sr. Cotrim Neto —, não foi nem será proibida a apresentação de propostas que poderão ser feitas por quem se achar em condições de realizar o trabalho. Entretanto, — assinalou — só as firmas verdadeiramente organizadas é que terão possibilidades de executar o plano. Firmas improvisadas à última hora, por certo, não terão êxito, pois não haverá chances para as conhecidas manobras dos reajustamentos.

SUSPENSÃO DAS CONCORRÊNCIAS

O vereador Gladstone Melo, em primeiro lugar, e, a seguir, a sra. Dulce Magalhães, instaram o prefeito a mandar suspender a execução do edital. Esta última chegou mesmo a requerer, com base no artigo 25, inciso primeiro, da Lei Orgânica, que o prefeito enviasse os estudos das comissões de técnicos para exame da Câmara. A petição da representante pedecista não pôde ser solucionada por falta de *quorum*.

SUBVENÇÃO AS EMPRÊSAS DE ÔNIBUS

Dando conhecimento à casa de que o prefeito estêve ontem reunido com os proprietários das emprêsas de ônibus, em busca de uma fórmula para solucionar a questão do aumento de tarifas pleiteado, o sr. Couto de Souza dirigiu apêlo ao sr. Negrão de Lima para que não concedesse nenhuma subvenção, pois pretende demonstrar, na sessão de hoje, com dados irrefutáveis, que essas emprêsas desfrutam de situação financeira previlegiada.

Informou, então, o sr. Wilton Passos, que o prefeito não irá conceder subvenções, naturalmente atendendo às ponderações feitas da tribuna nesse sentido.

O DISCURSO DO PRESIDENTE

Para que conste dos anais, foi lido pelo sr. Álvaro Dias o discurso anteontem proferido pelo presidente da República.

ASSUMIU O SUPLENTE

Em substituição ao sr. Izaac Izecshon, que se licenciou, entrou em exercício, ontem, o suplente do P. S. B., sr. Antônio Dias Lopes.

PROJETOS APROVADOS

Na ordem do dia, foram aprovados os seguintes projetos: em segunda discússão, o de n.º 67, que cria o Conselho Municipal de Urbanismo; n.º 37, em primeira discussão, que dispõe sôbre a realização de concurso de títulos para preenchimento de cargos de diretor de escolas primárias; ainda em primeira discussão, o de n.º 252, que isenta, pelo prazo de cinco anos a contar da publicação da lei, os estabelecimentos hospitalares e obras filantrópicas que prestem serviços gratuitos à população; finalmente, o de n.º 24, em primeira discussão, que extingue os grupos de alimentação do Departamento de Higiene e transfere os respectivos serviços para os Distritos Sanitários do mesmo Departamento.

MICROSCÓPIO ELETRÔNICO

Rebatendo críticas formuladas pelo diretor do Hospital Miguel Couto aos edis, por causa da verba destinada à aquisição de um microscópio eletrônico, dinheiro êsse que, no entender do referido diretor, poderia ser melhor empregado na compra de álcool e algodão para os hospitais, o sr. Nilo Romero afirmou que o aparelho é de muita utilidade para as pesquisas médicas e que o diretor do hospital Miguel Couto revelou, com suas críticas, que não possui competência para aquilatar a importância do referido instrumento científico.

VOTOS DE CONGRATULAÇÕES

Foram aprovados os seguintes votos de congratulações: do sr. Gama Filho para com a nova direção da maternidade de São Cristóvão, pelos importantes serviços que vem prestando àquele estabelecimento; do sr. Gomes Pereira, para com o senador Atílio Vivaqua, pela defesa que fizera, no Senado, da Câmara dos Vereadores, no caso da votação do aumento dos funcionários municipais, e ainda do mesmo vereador aos advogados Nehemias Gueiros e Fagundes Seabra, por terem assumido e deixado a presidência da Ordem dos Advogados do Brasil, respectivamente; do sr. Aníbal Espinheira, para com o jornalista Breno Pessoa, por ter retornado às atividades jornalísticas, após longa ausência por motivo de saúde; do sr. Frederico Trota, o plenário também aprovou voto de congratulações ao presidente da República, por ter assinado contrato para financiamento da construção da usina elétrica de Cachoeira Dourada, no Estado de Goiás.

COMISSÃO PARA ESTUDAR O AUMENTO DOS ÔNIBUS

O gabinete do prefeito solicitanos a publicação da seguinte nota:

"Em 27 de janeiro de 1956, o Tribunal Regional do Trabalho elevou em 25 por cento os salários dos empregados de ônibus e, baseado em laudo pericial que promoveu, marcou o prazo de 60 dias para entrar em vigor a decisão, considerando que as emprêsas "não estavam em condições de suportar qualquer aumento salarial" e tinham assim o tempo suficiente para pleitear do poder competente uma revisão tarifária.

Diante dêsse fato, as emprêsas, através do seu Sindicato, vem solicitando ao prefeito, como é público e notório, um aumento de 50 por cento nas passagens daqueles veículos, cujos preços foram estabelecidos em 1954.

A situação se agravou últimamente pela circunstância de que as emprêsas se declararam impossibilitadas de cumprir a decisão do Tribunal e de continuar a praticar o serviço com as tarifas atuais.

Depois de sucessivas reuniões com os empregadores e os empregados, alegando êstes que a falta de pagamento da majoração salarial lhes estava causando sérias dificuldades, aventou-se a hipótese de um auxílio às emprêsas, a título de subvenção, para o pagamento dos aumentos salariais atrasados aos seus operários. Êsse auxílio, para o qual o prefeito solicitaria a necessária autorização legislativa, ficaria condicionado a prejuízo efetivamente comprovado de cada emprêsa. Para êsse fim, o prefeito nomearia uma comissão de engenheiros e técnicos de contabilidade pública, para proceder a uma inspeção minuciosa na vida econômica e financeira das firmas que realizam o transporte por auto-ônibus. Essa comissão receberia também o encargo, não só de controlar aquêle auxílio, como de propor, à luz da minuciosa inspeção que realiraria, e dentro do prazo de 30 dias, a solução definitiva do importante problema criado com a presente crise.

Na reunião de ontem, o Sindicato dos empregadores respondeu ao prefeito que concordava com a nomeação da comissão, mas preferiam não aceitar o auxílio para pagamento do aumento salarial, porque, além dêstes, há outros compromissos de natureza comercial a que o auxílio não viria atender. Acrescentou o Sindicato que a sua concordância com a nomeação da comissão era um imperativo da própria Lei n. 775, que rege o assunto.

O prefeito vai nomear hoje a comissão, da qual farão parte, além de técnicos e engenheiros da Prefeitura, representantes do Banco do Brasil, do Sindicato dos Contabilistas, do Banco da Prefeitura e de um especialista em tarifas indicado pelo Departamento Nacional de Estradas de Rodagem, além de representantes dos sindicatos dos empregadores e dos empregados em transporte.

Ao mesmo tempo, o prefeito nomeará outra comissão para tratar do planejamento geral dos transportes da cidade. Diante dessas medidas, concordaram as emprêsas em não retirar total ou parcialmente seus carros da circulação".

O JAPÃO no Congresso Geográfico

Viajando por avião, chega hoje ao Rio a dra. Masako Sakamoto, (foto) que chefiará a Comissão de Geografia Médica do XVIII Congresso Internacional de Geografia, a realizar-se nesta cidade de 9 a 18 do corrente mês. Com 35 anos de idade, é ela formada pela Faculdade de Moças do Japão e pela Universidade Feminina do Japão, tendo se especializado em geografia com o dr. Tsujimura e com o dr. S. Sugi, eméritos professôres da Universidade de Tóquio. E' graduada pelo Instituto de Saúde Pública da Capital nipônica, pertencente à Faculdade de Medicina dessa cidade, instituto a que ainda serve, além de exercer funções técnicas no Laboratório de Meteorologia Aplicada do Japão.

A dra. Masako Sakamoto apresentará como teses no Congresso os seus "Estudos sôbre geografia médica em tôrno da tuberculose no Japão" e "Metodologia da Geografia Médica".

Ainda para o Congresso de Geografia chegou a esta cidade o dr. Benoit Brouillette, chefe da delegação canadense ao certame internacional.

MODA INFELIZ

Faz algum tempo, quando aqui estêve o sr. ministro da Marinha de Portugal, escrevi umas linhas dizendo que, se a coisa continuasse assim, a população acabaria desejando que s. exa. fôsse embora. Não havia no meu escrito, é claro, nenhum desrespeito à pessoa do ilustre hóspede. Eu seria incapaz disso. Era, ùnicamente, para que pudéssemos viver em sossêgo. Cada passo que s. exa. dava por esta cidade ia precedido de um batalhão de batedores fazendo tremendo espalhafato. O hóspede benvindo, cuja presença constitui honra para nós, foi transformado em motivo de inquietude. Estava a população posta em sossêgo, quando, de repente, o ambiente era abalado por tremendos ruídos. Que é isto? — perguntavase, e vinha a resposta: É o ministro português que vai passar aí. Haverá necessidade, será mesmo necessário preceder-se a passagem de personagens ilustres com êsse espalhafatoso espetáculo de tantos motociclistas a tocar estrondosas sirenas ao mesmo tempo? Não bastaria que apenas o primeiro, apenas êsse, acionasse um aparelho que poderia ser característico e peculiar aos batedores, como peculiar aos ciclistas são as suas campainhas? É evidente que não se deve deixar uma visita ilustre engarrafada pelas ruas. Mas daí a abalar-se uma cidade com ruídos estrondosos, vai enorme diferença. Pegou essa moda da qual dificilmente nos veremos livres. No momento em que as grandes capitais se empenham em dar cabo dos ruídos desnecessários proibindo-se o uso das buzinas, justamente porque êsses ruídos, no entender dos entendidos, são prejudiciais, vêm os batedores para as ruas cheios de satisfação estrondar as suas infernais máquinas de fabricar surdos. Já não bastará a "vaca leiteira", já não chegarão êsses veículos que a autoridade dá licença para fazer propaganda comercial e incomodar os outros? Conta-se que um fidalgo do século XVI, ao almoçar com um amigo, êste levantou demais o tom da voz e o fidalgo pediu-lhe que o abaixasse, do contrário não entenderia o que estava comendo... Para levar-se ao Catete qualquer embaixador que vai apresentar credenciais, será necessário transformar-se as ruas em usinas de ruídos? Estava eu parado no meio da serra de Petrópolis apreciando a Natureza e o sossêgo da localidade, quando passou Cordell Hull em companhia do ministro Aranha, subindo. Uma dezena de batedores acionando suas sirenas, vinha abrindo um caminho que estava aberto... Lá se foi o doce silêncio e estraguei o meu domingo!

FLORESTA DE MIRANDA

COMEMORADO O 29.º ANIVERSÁRIO DO IPASE

Comemorou ontem o seu 29º aniversário o Instituto de Previdência e Assistência dos Servidores do Estado (IPASE), que em 1927 teve como seu primeiro presidente o dr. Frederico de Almeida Russell. Atualmente a autarquia dos funcionários públicos é dirigida pelo sr. Paiva Muniz, presidente, e os diretores José Firmo de Oliveira, Abelardo Jurema, Salvador Ferreira França Júnior e Pedro Nicásio Dutra Neto.

Em comemoração à data, o presidente do IPASE assinou ato instituindo o salário-família para o pessoal eventual do Instituto. Anteriormente beneficiados pelo aumento concedido ao funcionalismo, também por iniciativa do sr. Paiva Muniz, os eventuais da autarquia doravante gozarão de benefício para seus descendentes.

CONVIDADO O SR. JUSCELINO KUBITSCHEK para presidir o XVIII Congresso Internacional de Geografia

O presidente do Instituto Brasileiro de Geografia e Estatística estêve, ontem, no palácio do Catete a fim de convidar o sr. Juscelino Kubitschek para presidir a reunião de abertura do XVIII Congresso Internacional de Geografia no próximo dia 9, às 21,30 horas, no Teatro Municipal. Na ocasião, o presidente do IBGE fêz entrega ao presidente da República de um distintivo do certame e de diversas publicações daquele Instituto relacionadas com o próximo Congresso.

ASSISTÊNCIA AOS LÁZAROS

Combater a lepra é obra de solidariedade humana e de defesa social. — Sociedade do Distrito Federal de Assistência aos Lázaros e Defesa Contra a Lepra — Rua Santa Luzia, 793, 15.º — Sala 1513.

PRESENTE QUE ENRIQUECE

Dê ao papai uma apólice de sorteio com prêmios de milhões de cruzeiros, à venda no Centro Lotérico — Travessa do Ouvidor, 9 84472

MONTANA

Chapas de cimento amianto

Eternit

R. Visc. Inhaúma, 64-3. Tel. 43-8861 - Rio

Das Fábricas CIMO...

para o confôrto do seu escritório

MÓVEIS CIMO

R. INVALIDOS, 139 Tel. 22-4372

Tudo para a criança

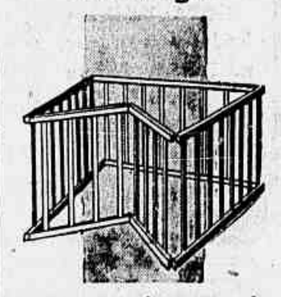

Cercado para crianças, completamente dobrável. Tamanho 1mx1m x 0,50m. Envernizado ou laqueado nas côres azul, rosa ou creme.

Sobrinca

Todos os nossos artigos são encontrados nas boas casas do ramo.

Exija a marca "Sobrinca" — Fábrica: R. Pereira Nunes, 120 — Tels.: 28-9280 e 48-1419 — Telegrama: Brinqsob — Rio de Janeiro.

32079

O PRESIDENTE DA REPÚBLICA ALMOÇARÁ HOJE NO "ESMERALDA"

Homenagens à tripulação, passeios e condecorações

O presidente da República, em companhia do ministro da Marinha e de altas autoridades navais, visitará hoje, às 11,30 horas, o navio-escola "Esmeralda", da Marinha do Chile, ora em visita oficial ao Brasil.

Após a visita, será oferecido um almôço ao chefe do govêrno, a que estarão presentes o ministro das Relações Exteriores, o prefeito do Distrito Federal, almirante e membros da embaixada do Chile.

OFERTA DA MARINHA

O Serviço de Documentação da Marinha ofereceu, ontem, ao navio-escola "Esmeralda", da Marinha de Guerra Chilena, uma coleção de livros que diz respeito à Marinha do Brasil, a fim de figurar na biblioteca do navio, que ora nos visita, em viagem oficial.

OFICIAIS CONDECORADOS

Realizou-se, ontem, no Clube Naval, após o almôço oferecido pelo comandante em chefe da Esquadra, a cerimônia de entrega de medalhas dos serviços distintos ao capitão de fragata Jorge Swett, e aos capitães de corveta Horácio Bibillier Stahr e Alfredo Barros Grebe, respectivamente, comandante, imediato e encarregado da turma de guardas-marinhas do navio-escola "Esmeralda".

PROSSEGUIRÁ VIAGEM AMANHÃ

Após quatro dias de permanência nesta capital, deixará amanhã, às 10 horas, o pôrto desta capital, o navio-escola "Esmeralda", da Armada do Chile, prosseguindo no seu cruzeiro de instrução com guardas-marinhas.

Às 9 horas, no pier "Mauá", a banda do Corpo de Fuzileiros Navais fará evoluções e executará várias músicas de seu vasto repertório. Estão convidados a assistir o povo e famílias em geral.

VISITA À CIDADE

Na manhã de ontem, a colônia chilena do Rio de Janeiro, chefiada pelo cônsul Jorge Orrego, foi recebida oficialmente a bordo do "Esmeralda", visitando tôdas as dependências do navio-escola chileno. Às 10 horas, em ônibus da Marinha brasileira, oficiais e guardas-marinhas daquele barco fizeram um passeio que incluiu pontos pitorescos da cidade e arredores, terminando em Quitandinha, onde lhes foi oferecido um almôço. Simultâneamente, no Rio, o embaixador Bazán Dávila oferecia um almôço à alta oficialidade da Marinha brasileira.

Ainda no dia de ontem, às 15 horas, o navio foi aberto à visitação pública, e, às 18 horas, na Escola Naval, realizou-se reunião dançante em homenagem aos guardas-marinhas chilenos.

REPRESENTAÇÃO DO BRASIL à posse do novo presidente da Bolívia

O presidente da República assinou decreto, na pasta das Relações Exteriores, designando a seguinte Missão Especial para representar o Govêrno dos Estados Unidos do Brasil nas solenidades da posse do presidente da República da Bolívia: chefe da Missão, deputado Ulisses Guimarães, embaixador extraordinário e plenipotenciário, em Missão Especial; e, membros da Missão — a) com categoria e honras de Embaixador, embaixador Álvaro Teixeira Soares, senador Gaspar Veloso, deputado Miguel Leuzzi, Bento Gonçalves Filho, Colombo de Souza, João Machado e Luiz Garcia, e general de Exército Euclides Zenóbio da Costa; e, b) com categoria e honras de ministro Plenipotenciário, dr. Cid Buarque de Gusmão, primeiros-secretários Mário Calabria, Lauro Soutelo Alves, e David Silveira da Mota Júnior; Assessôres Militares, majores Domingues Ventura Pinto Júnior, Carlos de Meira Matos e Almir Jansen; 2.º secretário, Paulo Tarso Flecha de Lima; e, Assessôres Militares Adjuntos, capitães Múcio Scévola Ramos Scorceli e Carlos Lopes Cardoso.

A EX-COMPANHEIRA QUER indenização pelos serviços prestados durante o tempo de convivência em comum

No juízo de Direito da 10a. Vara Cível, Pulquéria Rodrigues Leite, lavadeira, com residência em Caxambi, no Méier, ganhando quatrocentos e trinta cruzeiros mensais, requereu com o benefício da Justiça gratuita uma ação ordinária de indenização contra o seu ex-companheiro Pedro Pavuna, pelas razões que expõe:

Que durante dezesseis anos viveu com Pedro Pavuna, funcionário autárquico residente no lugar denominado Pilares, como se casados fôssem. No decorrer dêsse período — alega a requerente — procedeu a todos os trabalhos caseiros, tais como arrumação, cozinha, lavagem de roupa do casal, bem como para terceiros, a fim de melhor poder atender às exigências da economia doméstica. Adiante afirma que até o atual emprêgo exercido por Pavuna foi obtido por intermédio dela autora, por interferência sua junto aos seus antigos patrões. Agora, entretanto, quando "os anos não mais lhe permitem atender com a mesma eficiência os pesados encargos e por lhe ter fugido a beleza e a mocidade, êle a abandonou, deixando-a na miséria e sem fôrças para ganhar o seu próprio sustento". Embora a situação, por uma lacuna das nossas leis, não esteja prevista, a jurisprudência dos tribunais tem atendido o reclamo de casos idênticos.

GEOGRAFIA DE UM HOMEM

Portugal. Lisboa... O país, a capital. No Rio, um homem ganhou a cidade — o prof. Otávio de Medeiros. Capital: 300 mil cruzeiros no programa «O céu é o limite».

Êle mesmo é quem fêz essa *blague*, ao responder a uma difícil pergunta. «O velhinho da TV», «o homem da Geografia», tornou-se há muito uma figura popular. E foi crescendo na simpatia dos tele-espectadores, que vêem nele o lado humano, sua confiança e vivacidade. Sabemos que existem outros professôres como Otávio de Medeiros. No entanto, só a êle conhecemos, e ao seu esfôrço para chegar ao limite do céu.

Esse programa, que descobriu o prof. Otávio de Medeiros, vem sendo realizado pela Standard Propaganda. Nós o idealizamos e produzimos, para o nosso cliente Helena Rubinstein. É um programa de prêmios que atingem grandes cifras — recompensa o conhecimento, prestigia o anunciante, redunda em vendas. E do seu interêsse, ligado ao nosso trabalho na TV e em outros setores, fala a expressiva geografia de um homem.

Standard Propaganda S.A.

Rio de Janeiro: - Av. Pres. Vargas, 590-6.º - Tel.: 23-1721
São Paulo: - Rua João Briçola, 24-25.º - Tel.: 33-1168
B. Horizonte: - Rua S. Paulo, 638 - gr. 241 - Ed. M. Geraes
P. Alegre - Rua Marechal Floriano, 13 - 10.º - Ed. City

CAIXA ECONÔMICA FEDERAL DO RIO DE JANEIRO

ELEVAÇÃO DE 100 MIL PARA 200 MIL CRUZEIROS NO LIMITE DOS DEPÓSITOS POPULARES

A Administração da CAIXA ECONOMICA FEDERAL DO RIO DE JANEIRO comunica que, autorizada pelo sr. Ministro da Fazenda, resolveu elevar de 100 mil para 200 mil cruzeiros, a partir de 1.º de julho, o limite dos depósitos populares com juros.

Dessa forma, os juros dos depósitos de 100 mil cruzeiros, relativos ao 1.º semestre de 1956, já foram capitalizados e automàticamente estão rendendo juros de 4,5% anuais, até o limite de 200 mil cruzeiros.

(as.) JERONYMO DE CASTILHO
Secretário Geral

34003

Receberão os atrasados os trabalhadores da Light

Afastada a ameaça de greve no serviço de bondes — Compareceu à assembléia o vice-presidente da República

Os trabalhadores do serviço de bondes da Light receberão, a partir do dia 6 do corrente, as diferenças salariais relativas aos meses de fevereiro, março e abril. Dessa forma não mais irão à greve, como ameaçavam. A notícia do pagamento, pela Light, dos atrasados, foi dada pelo sr. João Goulart à assembléia do pessoal de Carris, ontem realizada. Assim sendo, o acôrdo firmado há meses entre a emprêsa e o Sindicato de Carris será integralmente cumprido.

Aproveitando a oportunidade, o vice-presidente da República informou que está, ainda, tratando de resolver a situação dos motoristas, despachantes e trocadores das emprêsas de ônibus e isto apesar da intransigência dos empregadores.

A assembléia dos trabalhadores de Carris foi bastante concorrida. Compareceram os deputados Benjamin Farah e Rubem Berardo e representantes sindicais de outras categorias. Todos os oradores falaram da luta que vinham travando pelo recebimento dos atrasados. Todavia, não revelaram o propósito de entrar em greve imediatamente. E essa ameaça foi definitivamente afastada com as informações prestadas pelo vice-presidente da República.

DIVULGADOS NA CÂMARA

MAIS DOCUMENTOS SECRETOS sôbre a política brasileira de energia atômica

Participação do general Juarez Távora nas diretrizes tomadas pelo Brasil no campo nuclear — Notas diplomáticas enviadas pela embaixada dos Estados Unidos ao govêrno brasileiro

Deputado Renato Archer, em discurso proferido ontem na Câmara sôbre a política brasileira de energia nuclear, divulgou quatro documentos que, segundo o orador, comprovam a pressão diplomática exercida junto ao nosso govêrno pelos Estados Unidos relativamente às diretrizes que deveríamos tomar a respeito dos minerais atômicos.

Eis a íntegra da revelação:

Na correspondência sucessivamente trocada pelos órgãos competentes do poder público são conhecidos como os documentos secretos ns. 1, 2, 3 e 4.

A carta do gen. Juarez Távora, endereçada ao líder da maioria e que por aparte dêste se incorporou ao meu último discurso, refere-se aos mesmos, chamando-os, genèricamente, de "Tratado de Pesquisas Minerais".

Mas, oficialmente, êstes documentos surgiram pela primeira vez, com o ofício do gen. Távora de 4|XI|54 ao chefe do Gabinete da Secretaria do Conselho de Segurança Nacional, cujo texto integral passo a ler:

"SECRETO — 4|XI|54 — Do Chefe do Gabinete Militar ao Chefe do Gabinete da Secretaria do Conselho de Segurança Nacional — Assunto: Projeto e Diretrizes.

I — A fim de que seja possível fixar-se uma orientação geral sôbre a política nacional de energia atômica, solicito vossas providências no sentido de ser elaborado, com a devida urgência, por essa Secretaria, um projeto de diretrizes, podendo para isso ser levados em consideração os seguintes documentos:

— Exposições de Motivos n.º 771 e 772, de 25 de novembro de 53, e Exposições de Motivos n.º 777 de 3 de dezembro de 53, oriundos dessa Secretaria.

Documentos Secretos ns. 1, 2, 3 e 4, anexos, remetidos a êsse Gabinete. ass.: Gen-Div. Juarez do Nascimento F. Távora — Secretário-Geral".

"Conselho de Segurança Nacional — Secretaria-Geral — Protocolo 168 (5| nov.| 54). Cumprindo a determinação dêste ofício, o cel. José Luiz Bettamio Guimarães, chefe do Gabinete da Secretaria do Conselho de Segurança Nacional no ofício secreto n.º 1017, de 25|XI|54, descreveu e caracterizou muito bem êsses documentos.

Para que se tenha a sua opinião sôbre os mesmos, leiamos os parágrafos 1.11 e 2.2 da exposição que fêz ao então chefe da Casa Militar:

"§ 1.11 — Antes de encerrar esta rápida análise retrospectiva sôbre o que já se há feito, no Brasil, no campo da energia atômica, é imprescindível que se digam algumas palavras sôbre os documentos secretos que acompanharam o Ofício Secreto de v. exa. s|n, de 4 do corrente. O documento secreto n.º 1 é uma minuta de acôrdo a ser assinado entre o Brasil e os Estados Unidos, para o desenvolvimento de um programa conjunto de pesquisas de minerais atômicos, válido por três anos. Está datado de 9 de março de 1954, mas não existe, no documento, qualquer indicação de que o mesmo tenha chegado a se transformar em instrumento diplomático entre os dois países. O documento secreto n.º 2 é uma nota expositiva destinada, ao que parece, a confirmar entendimentos verbais havidos entre um representante brasileiro e outro norte-americano, ambos não identificados no texto do documento. Tanto quanto se pode depreender, seja pelo documento em si seja a vista do que mais existe sôbre o assunto, no arquivo desta Secretaria, somos levados a supor que o representante brasileiro era o senhor almirante Alvaro Alberto. O documento secreto n.º 3 é uma síntese retrospectiva dos entendimentos havidos entre o Brasil e os Estados Unidos, feito por um elemento norte-americano não identificado. Neste documento, fazem-se críticas bastante acerbas à atuação do senhor almirante Alvaro Alberto, procura-se pôr em destaque as dificuldades que o Brasil encontraria, caso desejasse empreender, por si, um programa de energia atômica e, finalmente, afirma-se a inoperância dos órgãos brasileiros ligados ao assunto e insinuam-se possíveis sanções ao Brasil, caso o mesmo enverede em caminhos considerados "injuriosos" (má tradução) aos interêsses norte-americanos. O documento secreto n.º 4 é uma cópia de carta, em que não consta nem o destinatário, nem o signatário, mas na qual, após considerações muito desairosas aos entendimentos havidos entre o senhor Alvaro Alberto e sábios e entidades européias, volta-se a insinuar represálias contra o Brasil.

§ 2.2 — Desde 1951, os Estados Unido vêm tentando negociar um acôrdo com o Brasil, referente a um programa conjunto de energia atômica; mas sempre procurando furtar-se à concessão das compensações julgadas imprescindíveis pelo Brasil, como retribuição ao fornecimento de minerais atômicos brasileiros. Por outro lado, os representantes dos Estados Unidos, têm, sistemàticamente, orientado as negociações no sentido de assegurarem, para seu país, o monopólio das atividades estrangeiras sôbre energia atômica, no Brasil, como se pode aquilatar pela leitura dos documentos secretos ns. 1, 2, 3 e 4 anexos, e, de acôrdo com a "nota expositiva", que constitui o documento secreto n.º 2, procuraram conseguir o assentimento do Brasil para que entidades americanas realizassem "convênios de compra e venda", com particulares brasileiros para aquisição de minérios, produzidos no Brasil, o que constituiria flagrante repúdio do princípio das negociações "govêrno a govêrno", que esta Secretaria-Geral considera fundamental".

— Não é sòmente a existência dêstes documentos — acrescentou — que se constitui em fato da maior importância.

Nada mais normal que duas nações, com interêsses recíprocos, troquem notas diplomáticas ou assinem tratados e acôrdos que disciplinem êstes interêsses.

O que é grave, contudo, é que a êstes documentos seguiu-se a adoção, por nós brasileiros, das medidas nêle sugeridas, tôdas altamente lesivas aos interêsses nacionais.

Ao documento n.º 1 correspondeu, consoante demonstraremos, o acôrdo de pesquisas de agôsto de 1955; ao documento n.º 2, uma sensível modificação dos princípios norteadores da nossa política de compensações; ao documento n. 3, a demissão do Almirante Alvaro Alberto e, finalmente, ao documento n.º 4, o abandono definitivo do equipamento técnico já adquirido na Alemanha (ultra-centrifugas).

Esta profunda relação de causa e efeito, melhor poderá se observar com a análise particular de cada um dêstes documentos. E' o que passamos a fazer.

DOCUMENTO SECRETO N.º 1

Tratado de Pesquisas Minerais, datado de 9 de março de 1954, cujo texto anexamos a êste discurso.

Ao tempo da exposição do cel. Bettamio, não se transformara, ainda, o Documento Secreto n.º 1 em instrumento diplomático entre o Brasil e os Estados Unidos. Mais tarde, porém, em agôsto de 1955, e à sua fiel imagem, firmaríamos com os norte-americanos o acôrdo de pesquisas. E' fácil, sr. Presidente, constatar-se de imediato, com a simples leitura do texto do acôrdo, o que nos tem o mesmo de altamente prejudicial.

Vejamos:

1) Adota, preliminarmente, o princípio tático, que presidiu à criação da CEME, da formação de órgãos paralelos, a fim de subtrair ao contrôle dos já existentes, as decisões de sua competência privativa.

O acôrdo de agôsto de 1955 retirou ao Conselho Nacional de Pesquisas e do Departamento Nacional da Produção Mineral o planejamento e administração do programa de pesquisas de minerais radioativos, passando-o às mãos de um grupo misto brasileiro-americano;

2) Dá aos Estados Unidos o monopólio da pesquisa e, restringe esta à do urânio, abandonando a do tório, também de nosso interêsse fundamental. Bastaria esta exclusão para mostrar, que o interêsse preponderante não era do Brasil;

3) Entrega a um eventual comprador o conhecimento exclusivo de nossas reservas de minerais uraníferos;

4) Implica, como implicou efetivamente, na paralisação das atividades de pesquisas geológicas, inclusive nas que vinham sendo executadas, pelo Conselho Nacional de Pesquisas;

5) Reconhece, por absurdo que seja, a incapacidade do Brasil realizar, com recursos próprios, a pesquisa de seus minerais radioativos, contràriamente à conclusão a que chegou o prof. Nininger, geólogo do Cons. de Energias Atômicas dos Estados Unidos, na Conferência de Genebra (leia-se o vol. n.º 6, pág. 815 dos "Proceedings" daquela Conferência).

Foi exatamente por êstes motivos — asseverou — por considerá-lo lesivo ao Brasil, que, em discurso de 6 de junho, declaramos indispensável a denúncia de acôrdo de pesquisas. Reafirmamos êste ponto de vista, acrescentando em seu favor, que êste acôrdo é um atentado à nossa soberania.

O *Documento Secreto* n.º 2, cujo texto anexaremos em final, traduz o que os Estados Unidos estavam interessados em importar do Brasil no tocante a matérias primas atômicas e o que estavam dispostos a dar-nos em compensação.

Salienta, expressamente, o documento em questão que "o govêrno americano deseja comprar minérios em bruto do Brasil em troca do que se propõe dar acesso a informações técnicas no campo da tecnologia de laboratórios, informações técnicas de caráter não militar, assistência técnica, criação de órgãos de consulta, e, mediante acôrdos mùtuamente satisfatórios, a previsão de treinamento de cientistas no campo da energia nuclear".

A posição brasileira neste assunto, até então defendida pelo Conselho Nacional de Pesquisas, o Estado-Maior das Fôrças Armadas e o Conselho de Segurança Nacional, como todos sabem, era radicalmente diversa, repousando, como repousava na obediência a um princípio fundamental das compensações específicas para permissão de exportação, cujo texto era o seguinte:

b) — auxílio técnico e facilidades de aquisição de equipamentos e materiais para que se estude, projete, monte e faça funcionar no país reatores nucleares.

c) — auxílio técnico e facilidades de aquisição de equipamentos e materias para tratamento químico da monazita, inclusive a obtenção de sais puros de tório e terras raras.

— E' fácil perceber-se — prosseguiu — que entre a posição brasileira e a americana existe uma importantíssima diferença: nós pretendíamos equipamentos, isto é, facilidade para adquirí-los; êles, limitavam-se ao auxílio técnico genérico, de laboratório e consultas.

Mas até o govêrno Café Filho o Brasil manteve de pé sua posição.

Quando da exposição do cel. Bettamio a que antes aludimos, feita por solicitação do gen. Juarez Távora, já à luz do documento n.º 2, ora em consideração, nota-se uma significativa mudança de redação no texto tradicional, que regula as nossas exigências de compensação à exportação de nossos minerais atômicos.

A fls. 7 daquela exposição (doc. secreto 1.017) letra e, pode ser lido.

"Sempre que, em virtude dêsses entendimentos o Brasil se obrigar a fornecer minerais atômicos, a compensação a ser exigida deverá abranger além da indenização pecuniária, o fornecimento de equipamentos e facilidades para o treinamento de técnicos e cientistas brasileiros."

O simples confronto dos textos revela que a expressão "facilidades de aquisição de equipamentos" foi substituída por "fornecimentos de equipamentos".

A base desta modificação, o gen. Juarez Távora, entendendo que pretendíamos equipamentos gratuitamente, isto é, além da indenização pecuniária, propôs ao presidente Café Filho, através dos ofícios secretos 98 e 99, ambos de 5-4-55, a modificação do item das compensações, que aprovado passou a ter a seguinte redação:

"Sempre que por fôrça de convênios internacionais o Brasil se obrigar a fornecer materiais atômicos, a compensação a ser exigida deverá abranger, além da indenização pecuniária, a garantia da cessão, por parte do outro país contratante, de técnicos de sua nacionalidade, bem como de facilidades para o treinamento de técnicos e cientistas brasileiros. Paralelamente, a nação beneficiária deverá se prontificar a fornecer ao Brasil, mediante condições a serem acertadas, na mesma ocasião, os equipamentos especiais, necessários ao prosseguimento do programa brasileiro de energia nuclear."

— O que fôra antes corpo e alicerce de nossa exigência — continuou — transformava-se, por um equívoco, em simples solicitação paralela e não condicionante.

Com fundamento nesta alteração de posição, sùtilmente interpretada, os órgãos responsáveis pelo contrôle de nossa política atômica, notadamente a CEME, deram ao princípio das compensações específicas, importância secundária, pelo que não era necessàriamente de respeitar-se.

Desta maneira, por um caminho de equívocos e habilidade, chegava o Brasil exatamente à posição norte-americana, expressa com tôda nitidez no documento n.º 2.

O DOCUMENTO SECRETO N.º 3, que também anexo em final, é uma crítica acerba à atuação do almirante Alvaro Alberto à frente do Conselho Nacional de Pesquisas, fazendo sugestões que, se aceitas, implicariam na própria demissão do mesmo, o que aconteceu na realidade.

Para conhecimento da Casa, passo a ler alguns trechos mais elucidativos:

"1. Durante cêrca de três anos, os Estados Unidos vêm tentando estabelecer um acôrdo sôbre energia atômica com o Brasil, sem maior sucesso.

2. A principal figura, nessas negociações, do lado brasileiro, tem sido o almirante. Os Estados Unidos chegaram à conclusão de que, provàvelmente, é impossível chegar a qualquer entendimento mùtuamente satisfatório, mediante novas negociações com o almirante ou com o Conselho, tal como se acha, atualmente, constituído.

3. Os dois documentos anexos foram, em diferentes ocasiões, aprovados, em essência ou integralmente, pelo almirante, embora tenha sido êle o principal obstáculo à aceitação como documentos de base para o estabelecimento de um acôrdo (ver os documentos anexos). Em várias ocasiões, em Washington e no Rio, foram feitos entendimentos com o almirante, sôbre assuntos de energia atômica. Essas negociações resultaram inconclusas e pouco satisfatórias.

....

12. É supérfluo salientar que o Brasil tem deficiência de pessoal habilitado, equipamento e capital, para iniciar qualquer programa prático e que, portanto, deve solicitar a ajuda dos Estados Unidos.

....

14. Admite-se que o Brasil poderá progredir, por si mesmo, no sentido do estabelecimento de um programa de trabalho sôbre energia atômica, caso seja organizado um órgão de execução, composto de brasileiros capazes, que posso desempenhar as funções de "uma Comissão de Energia Atômica". Talvez o almirante, como presidente do Conselho Nacional de Pesquisas, possa ser mantido, como assessor dêsse órgão".

— A triste verdade — acentuou o sr. Renato Archer — é que foram fielmente cumpridas as instruções contidas nesse documento, no que pese o insolente agravo à soberania nacional.

Resta-nos examinar o DOCUMENTO SECRETO N. 4, sem dúvida ainda de maior gravidade.

Trata-se de um pronunciamento expresso sôbre o equipamento técnico (ultra-centrifugas), que o Brasil já encomendara e pagara na Alemanha, para produção de urânio enriquecido.

Em discurso anterior abordei esta questão das ultra-centrifugas e o seu abandono na Alemanha, face às imposições da política atômica norte-americana.

O documento n.º 4 é a prova cabal do que então afirmamos.

Salienta, em início, que o projeto brasileiro de produção de urânio 235 à base do equipamento adquirido na Alemanha, representava, por múltiplas circunstâncias, um "desperdício de recursos, uma perda de tempo e um esbanjamento de dinheiro." Logo adiante acrescenta que

"Tal projeto não teria nenhuma influência sôbre qualquer atividade de energia atômica dos Estados Unidos, nem sôbre os programas em execução nêsse país. Qualquer influência seria sôbre o Brasil e suas relações com os Estados Unidos. Se o projeto brasileiro-alemão fôr pôsto em execução, restaria pequena ou nenhuma possibilidade de cooperação brasileira com os Estados Unidos. A iniciativa evidenciaria que o Brasil não tem desejo real de cooperar com os Estados Unidos, no campo da energia atômica prático. Nenhum jôgo de palavras, pode modificar êste fato consumado. É, igualmente, lógico que os Estados Unidos decidiram cessar tôdas as atividades sôbre energia atômica, no Brasil, inclusive as relacionadas com a pesquisa de materiais estratégicos radioativos. É ainda mais importante ressaltar que, de acôrdo com a nova lei de energia atômica, se não houver um acôrdo que assegure a cooperação entre o Brasil e os Estados Unidos, também não haverá assistência dos Estados Unidos, seja por intermédio da Comissão de Energia Atômica dos Estados Unidos, diretamente, seja por intermédio da indústria privada americana. Ainda, mais, haveria pequena possibilidade de qualquer financiamento do Export — Import Bank a essa aventura germânica no Brasil, ou a qualquer atividade que resultasse, diretamente, dela, uma vez que, de acôrdo com os estatutos do Export — Import Bank, sòmente materiais e equipamentos americanos podem ser adquiridos com os fundos fornecidos por êle. O Brasil não está utilizando sua capacidade de regatear com os Estados Unidos, quando entra em entendimentos, com organizações européias, no campo da energia atômica. Os Estados Unidos, simplesmente, re-

(Continua na 9.ª página)

DE SÃO PAULO

— Primeiros passos do governador para a eleição municipal
— P.S.P. e P.T.B. unir-se-iam novamente
— Tiro do sr. Jânio Quadros para dividir a oposição: Lançaria um petebista
— Em São Paulo os remadores de Cambridge
— Comandos nos hospitais — Tráfego São Paulo-Santos — Nova diretoria na FIESP

R. P.

SÃO PAULO, 1 (Sucursal) — O governador do Estado, ao que tudo indica, dá os primeiros passos com relação ao próximo pleito municipal, no qual, segundo já deu a entender, interferirá diretamente, para evitar a repetição do êrro anterior em que, mantendo-se neutro com relação à eleição do prefeito da capital, facilitou a vitória dos srs. Lino de Matos e Vladimir Piza, eleitos pela Frente Populista (PSP-PTB). No pleito passado, dois candidatos saíram das hostes que então formavam ao lado do govêrno: os srs. Emílio Carlos e Rogê Ferreira. E ainda havia o sr. Homero Silva, candidato da UDN, a contribuir para a divisão de votos.

O resultado da ascensão de um prefeito pessepista foi o que todos nós conhecemos: a luta política entre Estado e Município, com evidentes prejuízos para a cidade. Com a saída do senador, a guerra assumiu caráter ainda mais violento, ao subir o sr. Vladimir Piza, e São Paulo hoje é uma cidade pràticamente sem administração. Todos os serviços foram afetados pela paixão política e até o ensino primário sofreu o seu grande impacto. A decisão do atual prefeito de, abandonando de vez a idéia do Convênio Escolar (em que a Prefeitura construía as escolas e o Estado fornecia a orientação didática e os professôres e demais funcionários), instituir em São Paulo o serviço de educação primária municipal será, fatalmente, deficiente, em face da falta de recursos financeiros por parte da Prefeitura.

No início desta correspondência, falamos nas primeiras providências do governador para enfrentar a oposição, em março do próximo ano. Com efeito, e segundo se anuncia, as primeiras medidas do sr. Jânio Quadros se referem ao afastamento, agora, dos numerosos candidatos a candidato que já surgiram em diversos partidos. Existe, por assim dizer, uma inflação de candidatos nos partidos que apoiam o govêrno. Sòmente no PR, nada menos de seis nomes formam a primeira lista de políticos que o partido apoiaria para a Prefeitura. E já se fala em mais um: o deputado Marcio Pôrto. Na UDN, estão em foco os nomes dos srs. Homero Silva e Marcondes Ferraz. No PTN, o deputado Farabulini Junior é candidato. Cada partido, como é natural, tem o seu ou
Os líderes petebistas, encarregados
petida a divisão verificada na eleição passada, pode-se contar como certo que o PSP levará tremenda vantagem.

ACÔRDO OUTRA VEZ ?

Os líderes petebistas, encarregados
da reestruturação do partido em São Paulo, têm afirmado numerosas vêzes que não mais farão acôrdo com o PSP ou com qualquer outro partido, para eleições. "Se outros partidos desejarem apoiar nosso candidato a prefeito", declarou ao Correio da Manhã o major Newton Santos, presidente da Comissão Executiva Provisória do PTB, aceitaremos a colaboração; mas não se confunda apoio com acôrdo. Teremos candidatos próprios, mesmo que os lancemos na certeza de perder o pleito."

Pouca gente acredita nesta súbita firmeza do PTB, que se tornou famoso pela disputa de vices... Houve pleito em São Paulo, para a Prefeitura, em que o PTB tinha candidatos a vice-prefeito em tôdas as chapas!

No PSP não se leva muito a sério a anunciada decisão petebista, e o deputado federal pessepista José Miraglia estourou a bomba: denunciou acôrdo entre os dois partidos, para as eleições nas prefeituras do Rio e de São Paulo. Na Capital Federal, o PSP lançaria o nome do sr. Lutero Vargas, com o apoio do PTB; e em São Paulo o PTB lançaria o nome do sr. Prestes Maia, com o apoio do PSP. Em outras palavras, o PSP lançaria um nome petebista e o PTB lançaria um nome pessepista. Para garantir o apoio...

Nenhum dirigente petebista contestou as declarações do deputado ademarista. E como não há fumaça sem fogo, é bem possível que o sr. Miraglia esteja com a razão. Aliás, o esquema anunciado se enquadra perfeitamente nas declarações do presidente petebista: não terá sido um acôrdo ou uma aliança, mas simples apoio...

Na hipótese de ser lançado o sr. Prestes Maia pelos dois maiores partidos populares de São Paulo, é excepcionalmente difícil ao sr. Jânio Quadros vencer o pleito, especialmente se êle insistir na idéia de apoiar um técnico. Daí, talvez, haver certo fundo de verdade nos rumores correntes nos círculos políticos, de que o governador do Estado estaria disposto a afastar todos os candidatos dos partidos que o apoiam e nos quais não existe nenhum nome de grande projeção e lançar um petebista como candidato oficial: o sr. Paulo Marzagão, atual delegado do Trabalho em São Paulo.

Seria um tiro do governador a escolha. Não apenas teria a vantagem, do ponto de vista situacionista, de dividir o PTB, como a de oferecer aos paulistanos um nome acatado pelos operários e pelas classes mais favorecidas. O sr. Paulo Marzagão, pelo seu passado e pela brilhante atuação que vem tendo à frente da Delegacia do Trabalho, é pròvàvelmente o único nome capaz de enfrentar o adversário com possibilidades de êxito.

VISITANTES ESTRANGEIROS

São Paulo receberá hoje a visita da equipe de remo da Universidade de Cambridge, que passará 24 horas nesta capital.

Também hoje chega o sr. Lionel Frazer, diretor das indústrias inglêsas Babeoch & Wilcox, que estão construindo uma fábrica de caldeiras em Resende.

E está ainda nesta capital o jovem compositor Stanley Bate, cuja última sinfonia foi dedicada à cidade do Rio de Janeiro. Anteontem o quarteto de cordas do Teatro Municipal executou o Quarteto n. 2, opus 41, de Bate.

COMANDOS NOS HOSPITAIS

O Serviço de Fiscalização da Medicina e do Serviço Profissional iniciou ontem os comandos nos hospitais e casas de saúde da capital, com a interdição de uma casa de saúde e uma maternidade, cujas condições de higiene não foram consideradas satisfatórias. Aos dois estabelecimentos foi dado o prazo de trinta dias para reforma das instalações. Se no fim dêsse tempo não tiverem sido tomadas as medidas necessárias, serão sumàriamente fechados.

Já era tempo de se fazer alguma coisa com relação a hospitais sem um mínimo de higiene e confôrto existentes em São Paulo.

TRÁFEGO SÃO PAULO-SANTOS

Ao contrário do que foi noticiado, não se acha paralisado o tráfego ferroviário entre esta capital e Santos. Contudo os serviços foram substancialmente reduzidos, em face da ruptura do cabo de ascenção entre os patamares 4 e 5 do plano inclinado.

Para que se evite o congestionamento nos vagões de carga, foram reduzidos os trens de passageiros e passou-se a utilizar, para o transporte de cargas, também a velha estrada.

FEDERAÇÃO DAS INDUSTRIAS

Realizaram-se ontem as eleições para a nova diretoria da Federação das Indústrias. Foi reeleito presidente o sr. Antônio Devisate.

KOSMOS
CAPITALIZAÇÃO S. A.
SORTEIO DE
JULHO
KXC
QOY
UPS
PTO
GSX
ZAT
UVF
MGQ
NOTA: Publicado hoje, dia 2, por motivo de fôrça maior.
SEDE PROPRIA
EDIFICIO KOSMOCAP
RUA DO CARMO ESQ.
DE SETE DE SETEMBRO
RIO DE JANEIRO

TECIDOS
SANFORIZADO
MARCA REGISTRADA
NÃO ENCOLHEM
AMÉRICA FABRIL
MARCA REGISTRADA
UM PRODUTO DA
AMÉRICA FABRIL

LOOKAN, NOVO CAMPEÃO MUNDIAL DE JEJUM — Belo Horizonte, 1 (Da sucursal) — O faquir Lookan acaba de sagrar-se campeão mundial de jejum, superando a marca de Silki, assinalada no Rio de Janeiro. Lookan encontra-se "enterrado" numa urna desde o dia 6 de abril e dela só pretende sair no dia 6 de agôsto, procurando, assim, dificultar a tarefa de outro profissional que pretenda vencê-lo. Completou êle, nesta data, 118 dias de suplício, depois de ter suportado 32 dias com três setas no corpo; aos 100 dias teve bôca costurada com linhas de aço. O novo campeão acha-se expôsto nas dependências do tradicional bar "Trianon", sob vigilância de autoridades civis e militares. Seu boletim médico de ontem informa: pressão arterial máxima 9,2; mínima 7,0; pulsação, 113; estado geral, péssimo.

MALA DIPLOMÁTICA

Brasil-Bolívia

Realiza-se hoje, às 15,30 horas, no Itamarati, a solenidade da troca dos instrumentos de ratificação do Convênio Comercial Brasil-Bolívia.

As notas referentes ao assunto serão firmadas pelo embaixador José Carlos de Macedo Soares, ministro das Relações Exteriores, e embaixador Federico Gutierrez Granier, chefe da missão diplomática da Bolívia junto ao govêrno do Brasil.

Novos embaixadores

O presidente da República enviou mensagens ao Senado Federal submetendo à apreciação dessa Casa do Legislativo, as nomeações do sr. Vasco Tristão Leitão da Cunha para o cargo de embaixador extraordinário e plenipotenciário do Brasil junto ao govêrno da República de Cuba; do sr. Afonso Barbosa de Almeida Portugal para o cargo de embaixador extraordinário e plenipotenciário do Brasil junto ao govêrno da República do Equador; e do sr. Heitor Lyra, para o cargo de embaixador extraordinário e plenipotenciário do Brasil junto à Santa Sé.

Convite

O sr. Felipe A. Espil, embaixador da República Argentina junto ao govêrno brasileiro, estêve ontem no Itamarati a fim de fazer entrega ao embaixador José Carlos de Macedo Soares, ministro das Relações Exteriores, da nota contendo texto da declaração pela qual se convida o Brasil e a República Oriental do Uruguai a celebrar em Buenos Aires uma reunião com vistas a estudar as bases para organizar a defesa do Atlântico Sul.

Data nacional

O presidente da República enviou cumprimentos por intermédio do ministro Aluízio Napoleão ao sr. Robert Maurice, ministro da Suíça, por motivo da data nacional daquele país.

O ministro das Relações Exteriores mandou apresentar cumprimentos ao sr. Robert Maurice, pelo sr. F. C. de Bittencourt Berenguer, introdutor diplomático.

Para a Secretaria de Estado

O presidente Juscelino Kubitschek assinou decreto, na pasta das Relações Exteriores, removendo, "ex-officio", no interêsse da Administração, da Embaixada no Vaticano para a Secretaria de Estado, o diplomata Décio Honorato de Moura.

Na A. N.

Estêve ontem em visita à Agência Nacional o Encarregado de Negócios do Paquistão, sr. K. F. Khalil, que está empenhado em promover uma maior aproximação entre o seu país e o nosso. O visitante manteve demorada palestra com os diretores do órgão oficial de informações.

Intercâmbio econômico

O chefe do Departamento Econômico e Consular do Itamarati recebeu, em seu gabinete, o sr. Raul Prebisch, que se fêz acompanhar do sr. Adolfo Raul España Solá, adido comercial à Embaixada argentina.

Na conferência então realizada, foram ventilados vários assuntos a respeito do intercâmbio econômico brasileiro-argentino.

O embaixador Briggs visita

O presidente do Supremo Tribunal Federal, ministro Orozimbo Nonato, recebeu ontem, à tarde, no salão nobre, a visita de cortesia do embaixador dos Estados Unidos da América, sr. Ellis Omsbee Briggs.

O embaixador Briggs estêve também em visita, ontem, aos ministros da Aeronáutica e da Saúde.

CORREIO DOS ESTADOS

Devido ao atraso de mais de quatro semanas do navio "Maria Nina", os moinhos de Salvador encontram-se numa situação desesperadora, quase totalmente desprovidos de trigo para moagem.

O Sindicato da Indústria do Trigo da Bahia telegrafou ao Serviço de Expansão do Trigo, ao Ministério da Agricultura e aos embarcadores de trigo na Argentina, encarecendo a necessidade de ser conseguido um navio de média ou mesmo pequena tonelagem para suprir a praça a fim de que a situação possa ser contornada até a chegada de suprimentos mais substanciais.

Ceará

Dispensa — Duzentos servidores da Rêde Viação Cearense, que percebem pela Verba 4, serão dispensados hoje, em face da direção daquela ferrovia não dispor de recursos para mantê-los.

Trata-se de funcionários que trabalham no escritório, oficinas, tráfego, linhas e locomoção.

A mesma ameaça está pesando sôbre outros empregados da referida Estrada, em número de 700. Tratando-se de dispensa em massa de gente que ficará no desemprêgo, é evidente que providências sejam tomadas junto ao Govêrno Federal. Asp.

Goiás

Congresso — Terminou, na última segunda-feira, em Rio Verde, o II Congresso Estadual dos Municípios Goianos.

Importantes assuntos foram tratados, principalmente a reforma do ensino no Estado, além de assistência aos municípios pelo Estado, que no momento é quase insignificante.

Ficou assentado que o próximo conclave será realizado na cidade de Anápolis, ocasião em que esta cidade comemora o seu cinquentenário de fundação. Asp.

Pará

Empréstimo — O prefeito da Capital, sr. Celso Malcher, estêve em demorada conferência com o governador Magalhães Barata, quando pediu autorização para contrair um empréstimo de 30 milhões de cruzeiros, a fim de atender às despesas com os Departamentos de Engenharia e Limpeza Pública.

Ontem mesmo deu entrada a mensagem do prefeito solicitando à Câmara aquêle empréstimo, através do Legislativo Estadual. Asp.

Paraíba

Regimento — Registra-se, hoje, a passagem do 15º aniversário de existência do 15º Regimento de Infantaria, sediado neste Estado, cuja unidade vem se destacando pelo seu elevado espírito de disciplina e perfeita compreensão dos seus deveres, e daí, a justa simpatia que desfruta no seio de tôdas as classes sociais da Paraíba. Asp.

Paraná

Fósforos — Está havendo em Curitiba uma greve branca contra as caixinhas de fósforos. Grande número de casas comerciais, antes vendedoras do produto, estão agora decididas a não negociar com essa mercadoria, em face do recente aumento nos preços dos pacotes e do tabelamento existente, que fixa a venda em 50 centavos. M.

Aeroporto — Teve início a construção da Estação de Passageiros do Aeroporto de Londrina, tendo sido o empreendimento orçado em seis milhões de cruzeiros. O prédio obedecerá ao tipo "M" do Ministério da Aeronáutica, com acabamento de luxo, ultra-funcional. Será erigido em uma área de 1.500 metros quadrados, prevendo-se sua entrega ao público para daqui a 10 meses. M.

Pernambuco

Visita — Estão sendo esperados cêrca de 50 estagiários da Escola Superior de Guerra, que visitarão Recife em viagem de estudos. Asp.

Rio Grande do Sul

Trigo — Os triticultores desta cidade pretendem realizar hoje uma grande concentração, com maquinaria e caminhões, em sinal de protesto e objetivando a venda, aqui, de 200 mil sacos de trigo ainda em depósitos.

Alegam os triticultores ser calamitosa a sua situação, tendo sofrido grandes prejuízos decorrentes da demora no escoamento da safra, apesar das promessas feitas pelo SET. Os colonos continuarão concentrados até a solução final do caso. M.

Aumentos — O secretariado do Govêrno deverá realizar importante reunião, a fim de examinar as possibilidades de conceder aumento ao funcionalismo até janeiro de 1957.

Por outro lado, sabe-se que o governador enviará mensagem à Assembléia Legislativa, propondo aquela medida, a fim de que nenhum funcionário público ganhe menos do que o novo salário-mínimo. M.

Arroz — "A produção de arroz do município de Itaguaí, da safra 55/56, que monta a 800 mil sacos, ainda não foi escoada, devido à absoluta falta de transporte", disse à reportagem o presidente da associação Orizícola. M.

São Paulo

Escola Biológica — O governador do Estado vai instalar uma Escola Biológica nas imediações da Via Anchieta. O objetivo dêsse estabelecimentos, do mais alto interêsse para o ensino e a pesquisa no terreno da Biologia, será ministrar aulas práticas de Botânica e realizar estudos científicos sôbre a flora e a fauna locais, atividades que estão afetas, atualmente, ao Departamento de Botânica da Faculdade de Filosofia, Ciências e Letras da Universidade de S. Paulo.

A fim de instalar a Escola, o chefe do Executivo encaminhou, hoje, à Assembléia Legislativa, projeto de lei que dispõe sôbre a doação de um terreno de 36.780 metros quadrados, pertencente ao Estado.

O terreno, que será doado à Universidade de S. Paulo, está situado nas vertentes da serra de Paranapiacaba, à margem esquerda do rio Cubatão. Asp.

Exposição — No próximo dia 18 seguirão para Pôrto Alegre os animais que representarão a pecuária paulista na Exposição de animais e produtos derivados que se realizará na Capital gaúcha. Asp.

Acôrdo — Em assembléia realizada no dia 27 de julho passado, o Sindicato dos Empregados em Estabelecimentos Bancários de São Paulo ratificou o acôrdo salarial celebrado com o Sindicato dos Bancos no Estado de São Paulo, acôrdo que terá vigência até o dia 24 de julho do próximo ano

A fim de obter a extensão do contrato coletivo aos funcionários das casas bancárias, o órgão de classe dos empregados dirigir-se-á ao Sindicato das Casas Bancárias no Estado de São Paulo. Asp.

Eleição — No pleito realizado ontem na Federação das Indústrias do Estado de São Paulo, foi reeleito presidente dêsse órgão de classe o sr. Antônio Devisati. Asp.

Ensino — O prefeito Toledo Piza deverá assinar, amanhã, o decreto que institui o sistema de ensino primário municipal. M.

Pagamentos — Cento e noventa e dois municípios do Estado começaram a receber as importâncias em dinheiro que lhes cabem como participação nos excessos de arrecadação do Estado sôbre a Municipal. Essas importâncias estão sendo recebidas através das agências da Caixa Econômicas e do Banco do Estado. M.

Agrônomos — O governador do Estado, desejando conhecer, através do contato direto com os técnicos, os problemas do fomento das práticas agrícolas em geral, bem assim o estudo das medidas de natureza econômica de assistência ao pequeno lavrador, convocou os agrônomos das Casas da Lavoura e agrônomos conservacionistas do Departamento de Engenharia e Mecânica da Agricultura, para uma reunião, a ser realizada no dia 6, no Palácio dos Campos Elísios. Também foram convocados os chefes das delegacias agrícolas do interior do Estado, para outra reunião que se realizará no dia 24 do corrente. Asp.

Sob a presidência do governador do Estado, realizou-se ontem no Palácio dos Campos Elísios, mais uma cerimônia de assinatura de novos contratos de pavimentação de estradas de rodagem no Estado. Os contratos ontem assinados abrangem um total de 203 quilômetros de estradas relativos aos seguintes trechos de rodovias: Itu-Bauru; Bauru-Marília; Itu-Bauru (terceiro trecho); Nova América-São José do Rio Prêto; Capão-Bonito - Apiaí - Ribeira (primeiro trecho); Nova AméricaSão José-do-Rio Prêto (quinto trecho); e Assis-Presidente Prudente (quinto trecho). A conclusão de tais obras está prevista para dentro de dezoito meses. A.N.

Seminário — Em reunião solene realizada na Faculdade de Direito da Universidade de São Paulo, foi instalado o "Seminário de Relações Públicas", promovido pelo Departamento Estadual de Administração, com o objetivo de aperfeiçoar os conhecimentos dos funcionários que integram os setores de relações públicas das diversas Secretarias do Estado. A.N.

Suspensão — O governador Jânio Quadros determinou a suspensão, por três dias, dos funcionários responsáveis pelo atraso de três meses verificado no pagamento dos servidores e diaristas e contratados do Campo Experimental de Mudas e Sementes de Perdeneiras, da Secretaria da Agricultura. Asp.

DE MINAS

— Ameaçado de extermínio o último núcleo indígena do Estado
— Os aspirantes do CPOR não aceitaram a recusa de Washington Luís
— Lídio Lunardi será reconduzido à Federação das Indústrias
— Ameaçada a barragem do Cajuru

W. M.

BELO HORIZONTE, 1 (Sucursal) — O avanço do homem branco no território mineiro teve como conseqüência o extermínio impiedoso dos índios que habitavam a nossa terra. E hoje só há um aldeiamento organizado na região de Teófilo Otoni e alguns indígenas espalhados. Pois é êste único núcleo indígena que está ameaçado de desaparecimento pela invasão de grileiros e comerciantes de terras sem que providências sejam tomadas com eficiência para garantir a sobrevivência dos Machacalis. O Serviço de Proteção aos Índios enviou para a região o etnólogo Marcelo Horta de Andrade para realizar um estudo das condições sociais, econômicas e culturais do grupo indígena. A primeira providência solicitada pelo funcionário do S. P. I. foi o de garantir aos índios a posse da terra em que têm as suas cabanas, do contrário o núcleo será desfeito com a chegada de aventureiros. Mas a formação do pequeno parque indígena de Minas não tem encontrado boa vontade, ao que parece, das autoridades estaduais. Há necessidade de pressão em tôrno do caso para que não desapareça êstes últimos representantes de uma época que já passou. Interêsse humano e turístico deve ser invocado para a entrega das terras aos índios Machacalis.

AINDA WASHINGTON LUIS

Os alunos do CPOR que receberão espada no próximo dia 18 e que haviam convidado o ex-presidente Washington Luís para paraninfo da turma resolveram não aceitar a recusa do ex-presidente da República. Em face disso o sr. Washington Luís, que não se dispõe a sair de São Paulo, deverá enviar a Minas um representante para ler o discurso que teria de fazer na solenidade que se realiza sempre na Praça da Liberdade.

Revela-se agora o teor da palestra mantida pelos futuros oficiais da reserva do Exército, com o ex-presidente da República.

Disse Washington Luís que "o discurso que seria obrigado a pronunciar caso aceitasse o convite que vocês acabam de fazer-me seria necessàriamente uma análise do momento atual, na qual procuraria emprestar a contribuição da minha experiência pessoal para apontar-lhes os rumos que julgo devam ser seguidos pela mocidade a fim de superar as dificuldades com que se defronta o país".

Acrescentou o sr. Washington Luís: "— Desde 1930 guardo o mais absoluto silêncio sôbre as coisas da política e não seria demais afirmar que me isolei do mundo, a fim de viver sòmente entre os meus familiares os anos que me restam. Espero que vocês me perdoem se não posso atender o convite de que são intérpretes. O que mais me emocionou foi que êste convite partisse dos jovens de Minas, evidenciando que está desfeito o equívoco que se pretendeu criar entre a minha pessoa e o nobre Estado de Minas Gerais".

LÍDIO — CANDIDATO ÚNICO

Não haverá luta nas eleições para a presidência da Federação das Indústrias de Minas Gerais. O grupo da oposição liderado pelos srs. Nilton Veloso e Newton Silva Pereira afastou-se do páreo desde o momento em que o primeiro dêsses oposicionistas foi eleito presidente da Federação do Comércio e, em conseqüência, será reconduzido ao pôsto que vem ocupando com eficiência o sr. Lídio Lunardi. Há ainda dúvida quanto à vice-presidência, se permanece o sr. Antônio Gonçalves de Matos, ou se será indicado outro elemento.

* * *

O sr. Lídio Lunardi como presidente da F. I. M. G. deu projeção nacional à entidade promovendo a série de debates, conferências e depoimentos que leva o nome de "Forum Econômico" e onde falaram o presidente Juscelino Kubitschek, ministros José Maria Alkmin, Clovis Salgado, Teixeira Lott, Maurício Medeiros, o presidente do Banco do Brasil, Sebastião Pais de Almeida, Tancredo Neves, governador Bias Fortes, etc. Junto com o Correio da Manhã a Federação das Indústrias promoveu uma reunião de debates a que estiveram presentes as principais figuras do mundo econômico financeiro do país, constituindo-se no mais importante debate realizado êste ano no Estado. E' justa portanto a recondução de Lídio Lunardi.

BARRAGEM AMEAÇADA

Técnicos da Quinta Inspetoria Regional Florestal, dirigida pelo sr. Dirceu Duarte Braga, ao estudarem a situação do Rio Pará em face do desmatamento chegaram à conclusão alarmante de que dentro de 13 anos a barragem do Cajuru, localizada naquele rio, estará aterrada. Isto porque o desflorestamento intensivo nas proximidades daquele rio aumenta consideràvelmente a erosão e o volume de terra que é lançado no leito do curso dágua. Em vista disso os técnicos do Ministério da Agricultura apresentaram um plano de reflorestamento das margens e nascentes do rio Pará a ser executado em regime de cooperação pela Inspetoria Florestal e as Centrais Elétricas. Os engenheiros da CEMIG não acreditaram na advertência da Inspetoria Florestal e o plano de reflorestamento não será feito.

CARNE CONGELADA PARA A RÚSSIA

BUENOS AIRES, agôsto — A imprensa desta capital noticia o embarque, em Rio Gallegos, da segunda remessa de carne bovina e ovina congelada, com destino à Rússia, num total de 1.500 toneladas. (A. N.)

CATÁSTROFE FERROVIÁRIA EM BARRA DO PIRAÍ

(TEXTO NA 8.ª PÁGINA)

VIOLENTO TEMPORAL AÇOITOU A CIDADE

MADRUGADA DE APREENSÃO E EXPECTATIVA — ÁRVORES E REDES ELÉTRICAS DERRUBADAS — ACIDENTADO GRAVEMENTE UM SOLDADO DA POLÍCIA MILITAR

Violento temporal fustigou a cidade nas primeiras horas da madrugada de ontem, causando sérias apreensões aos moradores de casebres danificando várias rêdes elétricas e derrubando árvores. Também na Guanabara o mar encapelado ameaçou várias embarcações, tendo ficado de sobreaviso os Postos do Corpo de Bombeiros e trabalhadores da Light, aguardando qualquer pedido de socorro.

Os locais mais atingidos

A violência do vento derrubou rêdes elétricas, deixando diversos bairros às escuras. Os locais mais atingidos foram: Copacabana, Vila Isabel, Grajaú, Laranjeiras, Botafogo, Glória, Flamengo Leblon, Gávea e Jardim Botânico.

Na Glória, Quinta da Boa Vista e Grajaú, várias árvores foram arrancadas, sem causarem maiores danos, no entanto.

Ferido um militar

O único acidente grave registrou-se em Copacabana, onde um militar foi atingido por um cano de chumbo que se desprendeu do 5.º andar de um edifício em obras.

Os soldados da Polícia Militar José Farias da Costa, de 18 anos e Miguel Joaquim Santana, de 25 anos, ambos residentes no Quartel da Rua Evaristo da Veiga, rondavam na Avenida Copacabana. Ao se aproximarem da Rua República do Peru, em frente ao Bar Alaska, um cano de chumbo desprendeu-se do 5.º andar de um edifício em construção, atingindo em cheio a cabeça de José.

Seu companheiro solicitou o comparecimento de uma ambulância do Hospital Miguel Couto, sendo o militar removido para aquêle estabelecimento, onde ficou internado, com fratura do crânio.

CONFLITO NUM BAR DA LAPA

A falta de policiamento na Lapa, tantas vêzes reclamada e até hoje esquecida, deu origem, na madrugada de ontem, o novo conflito naquele bairro, resultando saírem feridas três pessoas. O fato ainda não está devidamente apurado, porém, ao que informaram as testemunhas, tudo começou quando indivíduos embriagados provocaram distúrbios num bar, sendo necessária a intervenção de um guarda municipal que, casualmente, passava pelo local.

O conflito

No interior do "Bar Metro", situado na Avenida Mem de Sá, 25, vários indivíduos embriagados conversavam em altas vozes. Em certo momento iniciou-se violenta discussão entre dois dêles, terminando em luta corporal. O conflito generalizou-se, envolvendo muitas pessoas, até que apareceu um guarda municipal e resolveu acabar com a confusão. Os desordeiros, porém, não o respeitaram e passaram a agredi-lo, até que êste, sacando de um revólver, fêz vários disparos, fugindo em seguida.

TRÊS PESSOAS BALEADAS — UM GUARDA MUNICIPAL APONTADO COMO AUTOR DOS DISPAROS — DILIGÊNCIAS DO 5.º DISTRITO POLICIAL

Três feridos

Passada a balbúrdia, três pessoas estavam feridas a bala, sendo conduzidas para o Hospital do Pronto Socorro. Foram elas: Wilson Moreira Nazareth, casado, de 31 anos, residente na Rua Raul Cardoso, 20, com fratura da perna direita, produzida por bala; José Matos Megeira, casado, de 21 anos, morador na Rua Francisco Muratori, 2, apartamento 202, com ferida transfixante na perna direita; e Santa Isabel de Oliveira dos Santos, solteira, de 25 anos, residente na Rua Tomás Coelho, 16, com ferida penetrante na região glútea.

Após serem medicados, retiraram-se, rumando para o 6.º Distrito Policial, onde contaram o que acima escrevemos. As autoridades policiais estão diligenciando no sentido de identificar o guarda municipal autor dos disparos.

ESFAQUEADOS PELO OPERÁRIO

Procedentes de Caxias viajavam em um trem da Leopoldina Altamiro Martins Camargo, de 24 anos, solteiro, operário, morador na Rua Periquito, sem número e Narcizo Rodrigues dos Santos, de 22 anos, solteiro também operário, residente no Parque Centenário, naquele município, quando, nas proximidades da estação Barão de Mauá, por motivos fúteis, se desentenderam.

Logo ao desembarcar se atracaram, rolando pela plataforma, ocasião em que o soldado número 1.968, Feliciano Sales, de 28 anos, solteiro, do 1.º Batalhão da Polícia do Estado do Rio e residente em Caxias interveio para apartear os contendores. Narcizo, como um possesso, sacando de uma faca, golpeou Altamiro e o policial no abdome, sendo prêso e autuado em flagrante no 13.º Distrito Policial. As vítimas, em estado grave, foram transportadas para o Hospital Sousa Aguiar, onde ficaram internadas.

DESBARATADAS PERIGOSAS QUADRILHAS

Destelharam o prédio e roubaram 50 mil cruzeiros de mercadorias — Adulteravam cédulas — Prisões em massa

Cornélio Procópio, Paraná, 1.º — Duas quadrilhas de ladrões foram desbaratadas ontem, em diligências orientadas pessoalmente pelo delegado regional, sr. Pedro Ribas de Mello.

O primeiro bando foi de arrombadores que, no dia anterior, havia assaltado o "Palácio dos Calçados", à Avenida 15 de Novembro, 210. Destelhando parte do edifício e arrancando tábuas do fôrro, os meliantes penetraram no interior da casa, de onde retiraram mercadorias no valor de 50 mil cruzeiros.

Os quadrilheiros, que são os indivíduos Manoel Cordeiro Camargo, José Francisco Cavalcanti, Genesio dos Santos e Gentil "Cearense", tentaram resistir ao cêrco policial, porém, foram presos, com exceção de "Cearense".

Falsificadores

Pouco depois, as autoridades policiais prendiam o indivíduo Francisco Antonio Saturnino, em flagrante, quando tentava passar notas de 50 cruzeiros adulteradas para 500 e de 100 cruzeiros adulteradas para mil.

Levado para a delegacia, Saturnino confessou fazer parte de uma quadrilha de falsificadores de cédulas, citando os nomes de seus cúmplices.

Entretanto, as autoridades ainda não deram a publicidade a identidade dos demais envolvidos, a fim de não prejudicar diligências posteriores.

Prisões em Massa

Em virtude das denúncias de Saturnino, foram presas numerosas pessoas que estariam envolvidas na adulteração das cédulas.

Por outro lado as diligências prosseguem em ritmo acelerado, devendo todos os detidos serem enviados para Curitiba, onde realizar-se-hão posteriores diligências. M.

Remington Rand
Casa Pratt
O primeiro nome em equipamentos, sistemas e acessórios para escritórios.
Rua da Quitanda, 46
Dep. Vendas: tel. 52-2033
Serviços mecânicos: tel. 54-1205
Rio de Janeiro

HOMENAGEADO O ADIDO MILITAR AMERICANO

Visita às Instalações da Escola de Recrutas — Churrasco no Pavilhão Coronel Ururahy Magalhães

Convidado pelo coronel João Ururahy de Magalhães, comandante geral da Polícia Militar do Distrito Federal, visitou ontem a Escola de Recrutas de Marechal Hermes, daquela corporação, o coronel W. F. Hoocker, adido militar da Embaixada dos Estados Unidos.

Após ouvir do capitão Romeu Beze, diretor do departamento, explanação sôbre o curso ministrado aos futuros milicianos da Capital da República, o coronel Hoocker foi inteirado do programa de formação dos recrutas, que consta de armamento, boas maneiras, disciplina e justiça, comunicações, contrôle de tumultos, instrução policial, proteção individual e coletiva, tiro e outras disciplinas que fazem parte do aprendizado de dezesseis semanas.

Pavilhão Coronel Ururahy de Magalhães

Em seguida o Adido Militar americano visitou com o comandante da Polícia Militar e demais oficiais, o novo pavilhão de Administração da Escola, cuja placa inaugural descerrou. Convidado então pelo diretor da escola, o coronel Ururahy deu por inaugurado o estabelecimento que tem o seu nome e que foi construído com os recursos próprios daquele centro de instrução.

Na mesma oportunidade os soldados que trabalharam na construção do prédio homenagearam o capitão Pinho Lemos, em sinal de reconhecimento pelo que êsse oficial vem fazendo para tornar cada vez mais eficiente o centro de ensinamento militar da corporação.

O militar visitante foi homenageado com um churrasco em um dos salões do pavilhão inaugurado.

APELARAM DA SENTENÇA QUE CONDENOU O EX-GUARDA PEIXOTO

O promotor Araújo Jorge, que na sessão de sexta-feira última do I Tribunal do Júri acusou o matador do repórter Nestor Moreira, o réu Paulo Ribeiro Peixoto, mais conhecido por "Coice de Mula", conseguindo a sua condenação por 10 anos, apelou ontem dessa sentença por considerá-la ainda não de acôrdo com as agravantes que o crime apresenta. Ao mesmo tempo, a defesa epresentada pelos advogados Mario Figueiredo e José Ribamar, também apelou da sentença, visando a uma pena menor para e exguarda. Serão conhecidas em breve as razões circunstanciadas dessas apelações.

INSTRUÇÕES SÔBRE POLICIAMENTO

Do Serviço de Relações Públicas do D. F. S. P. recebemos nota comunicando que o chefe de Polícia baixou a portaria nº 806, de 31 de julho de 1956, com as seguintes instruções:

"I - Independentemente das atividades preventivas a cargo da Delegacia de Vigilância, através de sua seção especializada, os Distritos Policiais empregarão todo o pessoal disponível de sua lotação, ressalvado o mínimo necessário para a realização de diligências tendentes à apuração dos fatos que constituam objeto de inquérito policial em curso, no serviço de ronda da respectiva jurisdição;

II - Para tanto os senhores Delegados Distritais organizarão turmas de três homens, em regra sob a chefia de detetives, para policiarem, de preferência durante as noites, determinadas zonas do distrito, de forma a que tôda a jurisdição possa ser percorrida, em diferentes horas, e a presença da polícia se faça sentir a mais constante possível em todos os locais;

III - A ação das turmas de ronda exercer-se-á no sentido de evitar a ação dos malfeitores, em geral, tais como ladrões e portadores de armas proibidas, e terá caráter eminentemente preventivo;

IV - As escalas organizadas serão comunicadas ao Delegado do respectivo Setor, para o efeito da fiscalização de seu cumprimento, bem como ao Gabinete desta Chefia, para o fim de coordenação;

V - Ao término de cada mês, os Delegados dos Setores Distritais apresentarão ao chefe do Gabinete desta Chefia, relatório circunstanciado sôbre a execução desta portaria nas diversas unidades sob sua fiscalização, indicando os resultados obtidos em cada uma e sugerindo as medidas julgadas necessárias à melhoria do policiamento;

VI — As irregularidades porventura verificadas pelos Delegados de Setores distritais ou pelos titulares das respectivas delegacias, no cumprimento destas instruções, serão imediatamente comunicadas ao Gabinete desta Chefia, para fins disciplinares."

PREPARARAM ATÉ A COVA PARA A VÍTIMA

Premeditaram o assalto ao comerciante, roubando-lhe 35 mil cruzeiros e um anel de ouro — Inconsciente durante quarenta minutos — Aguardada a prisão dos meliantes

Curitiba — Durante todo o dia de ontem e madrugada de hoje a Delegacia de Vigilância e Investigações viu-se às voltas com um mistério que parecia impenetrável.

Em um mato próximo ao estádio em construção do "Britânia Esporte Clube", populares encontraram à beira de uma cova recém aberta, um jaquetão de gabardine cinza claro, um lenço branco e um chapéu, manchados de sangue. Uma caravana de policiais do serviço na Central e peritos da Técnica, totalizando 14 homens, bateu centímetro por centímetro todo o mato, pois se suspeitava de que ali deveria existir um cadáver. Supunham as autoridades que o cadáver, por qualquer circunstância, não pudera ser atirado à cova destinada a êsse fim, e fôra escondido em um dos muitos banhados existentes no matagal. As buscas, todavia, foram infrutíferas.

O assalto

Os objetos encontrados pertenciam a um dos indivíduos que, à noite de domingo, assaltaram o comerciante Paschoal, roubando-lhe 35 mil cruzeiros. Quando êste se encontrava na Praça Osório, segundo apurou a reportagem, chegaram seu ex-empregado José Teodoro Serafim e outro desconhecido, de côr morena e baixa estatura. Depois de tomarem algumas cervejas, solicitaram ao comerciante carona para ir a uma casa suspeita. De nada desconfiando, Bonagura obedeceu-lhes, mesmo quando lhe pediram para entrar numa ruazinha deserta, sob a alegação de mostrar-lhe uns lotes de terra. Foi aí que os dois, depois de desferirem várias pancadas no comerciante, até com uma garrafa, deixaram-no inconsciente durante mais de 40 minutos. Quando êste voltou a si, o assaltantes haviam desaparecido, levando-lhe todo o dinheiro e um valioso anel de brilhantes.

Premeditaram o roubo

As investigações realizadas pela autoridades evidenciaram que o assalto tinha sido cuidadosamente premeditado, e que a cova aberta nos fundos do campo do "Britânia" destinava-se ao cadáver de Bonagura.

Ignora ainda a Polícia por que não consumaram os assaltantes inteiramente o plano premeditado, que viria culminar com o entêrro do comerciante.

Faces descoloridas

Paschoal Bonagura, apesar de bastante machucado, esteve à noite de ontem na Delegacia de Vigilância, ajudando as autoridades nas diligências que estavam em andamento para esclarecer o fato.

Quando soube que a cova se destinava ao seu cadáver, ficou com as faces descoloridas, numa palidez quase cadavérica, durante vários minutos.

Prisão

Espera o delegado Walfredo Miranda Ass preder os dois assaltantes dentro das próximas horas, liquidando assim todo o assunto. M.

Faça do
BANCO DELAMARE S.A.
O SEU BANCO
As melhores taxas de juros
Expediente das 9 às 18 horas

A velocidade provocou a capotagem

Perdendo o freio o motorista tentou jogar o veículo contra o meio-fio, fazendo-o capotar — Três passageiros feridos — Prêso o desastrado chofer, que saiu ileso

Perdendo o freio do carro que dirigia o motorista jogou o veículo de encontro a um meio fio, numa tentativa de estancá-lo. A velocidade, êntretanto, era excessiva e o auto capotou, indo cair num barranco, onde ficou de rodas para o ar. O chauffeur saiu ileso, porém igual sorte não tiveram três passageiros que ocupavam o banco traseiro.

PERDEU O FREIO

Pela rua Dias Cabral trafegava, em excesso de velocidade, o auto 5.08.56, dirigido pelo motorista Pedro Bandeira dos Santos, residente na Rua Leopoldo, 69, casa 4. Apesar do grande declive que a rua apresenta, o chauffeur não se preocupou em diminuir a marcha e, quando procurou estancar o carro, verificou que o freio não obedecia. Em último recurso jogou o veículo contra o meio fio, mas a velocidade era enorme e o auto capotou espetacularmente, caindo num barranco de cêrca de seis metros.

TRÊS FERIDOS

O motorista, que nada sofreu, foi prêso em flagrante e conduzido ao 19º Distrito Policial, sendo autuado.

Três passageiros, que viajavam no assento traseiro, sairam feridos e, numa ambulância, foram removidos para o Pôsto de Assistência do Méier, de onde se retiraram após os curativos.

Foram êles: Raul Alves de Souza, casado, de 44 anos, funcionário da Light, morador na Rua Frei Henrique, 171, casa 7, que sofreu contusão no torax e suspeita de fratura de costelas; Julia Sampaio, solteira, de 18 anos, residente na rua Paranapiacaba, 175, apartamento 204, com escoriações generalizadas, e Arnaldo Simões, casado, de 24 anos, residente na rua Oliveira de Andrade 197, apartamento 101, com contusões e escoriações.

DIVERSAS OCORRÊNCIAS

VÍTIMA DE ATROPELAMENTO — Na Avenida Copacabana, esquina da Rua Hilário de Gouvêa, Maria Lopes Carreiro, de 56 anos, casada, doméstica, residente na Ladeira dos Tabajaras, 681, casa 2, foi atropelada pelo caminhão de chapa 7-04-25, cujo motorista fugiu. Sofreu fraturas da tíbia e perôneo direitos, sendo socorrida no Hospital Miguel Couto onde ficou internada. As autoridades do 2.º D. P. registraram o fato.

COLHIDO POR TREM — Antônio Alves da Silva, de 43 anos, casado, trabalhador da Central do Brasil, morador na Rua Tobias Esteves, 192, na noite de ontem, na estação de Piedade, foi colhido por um trem. Sofreu ruptura dos rins, contusões e escoriações generalizadas, sendo socorrido na Hospital Souza Aguiar, onde ficou internado. O 24.º D. P. registrou a ocorrência.

ENFORCOU-SE O OPERÁRIO — Por motivos ignorados o operário Antônio do Espírito Santo, solteiro, de 24 anos, residente num barracão sem número do morro de Santo Antonio, pôs têrmo à vida enforcando-se.

As autoridades do 6.º D. P. estiveram no local e fizeram remover o cadáver para o necrotério do Instituto Médico Legal.

SUCESSÃO DE ASSALTOS

PÔRTO ALEGRE, 1. Quatro assaltos verificaram-se nas últimas 48 horas.

O primeiro ocorreu no Caminho Novo, e dêle foi vítima o jornaleiro Raul Moura, com 31 anos, vigia dum prédio naquela artéria. Atacado nas imediações por cinco indivíduos que lhe exigiram entregasse o dinheiro que levava, e como se negasse a fazê-lo, foi bàrbaramente maltratado pelos meliantes, levando pontapés, socos e outros ferimentos na boca e no peito, produzido por faca. Depois de dominarem o indefeso operário, os ladrões passaram revista em seus bolsos e, não encontrando valores, satisfizeram-se apenas com sua boina. Enquanto era medicado no HPS, revelou que seu dinheiro estava guardado nos sapatos, e por isso não foi achado.

O empreiteiro de obras Leonel Ricardo Toffoli estava com uma moça no interior do pátio do Instituto Pôrto Alegre, nos altos da rua Cel. Bordini, quan[illegible] sua frente um indivíduo empunhando um revólver, tomando-[illegible]a, com cêrca de dois mil cruzeiros.

Outro assalto ocorreu na Vila Santa Luzia, sendo vítima Serafim da Rocha que foi espancado e roubado de seus haveres, naquela via, por um grupo de desconhecidos, tendo recebido alguns ferimentos pelo corpo.

Finalmente, quando transitava pela rua Voluntários da Pátria, Luiz Gomes Borges foi atacado e agredido por um desconhecido, que, além de lhe roubar, ainda o espancou, ocasionando-lhe vários ferimentos. Asp.

A POLÍCIA DEVE CUIDAR DE CRIMES DE SUA FINALIDADE

O Juiz da 15a. Vara Criminal concedeu "habeas-corpus" a Petiluna Lamas, prêsa por exercer o meretrício. O magistrado, na sua decisão, disse: "O fato de ser meretriz não envolve uma restrição ao direito de locomoção, "isto não quer dizer, entretanto que é lícita a prática de atos atentatórios ao pudor". "Como cidadão e magistrado desejaria do fundo de minha consciência que a nossa Polícia, onde há tantas virtudes e tantos funcionários dignos, deixasse os vícios que não são tanto assim tarefa sua, para cuidar dos crimes de sua finalidade específica e maior". "Em lugar de empregar suas fôrças e energias na campanha contra o jôgo e meretrício" etc.

QUASE DEGOLOU O CUNHADO

PÔRTO ALEGRE, 1. Procedente da rua Maria Josefa Fontoura, na Vila do Passo do Sarandi, deu entrada no Hospital do Pronto Socorro, Cídio Antônio Machado, de 18 anos solteiro, que apresentava porfundo ferimento no pescoço onde levou cêrca de 20 pontos.

Interrogado pela polícia, declarou que momentos antes, quando procurava intervir na briga de uma irmã com o espôso, seu cunhado Claudio Celasco desferiu-lhe um golpe de faca no pescoço, por pouco não o degolando. Só por sorte a facada não atingiu a jugular.

O criminoso fugiu antes da chegada das autoridades e, apesar dos esforços para ser encontrado, nada foi conseguido. Asp.

O CASO DOS DIPLOMAS DA A.P.I.

São Paulo, 1 — Vem alcançando a mais ampla repercussão a manifestação de protesto dos jornalistas profissionais de S. Paulo, que, desde os primeiros momentos, congregou várias centenas de integrantes da classe, no sentido de obter cabal esclarecimento dos fatos relacionados com a venda de diplomas honoríficos da Associação Paulista de Imprensa.

Afora as providências tomadas pela classe junto ao sr. Carlos Eugênio Bitencourt da Fonseca, titular da pasta da Segurança Pública, solicitando o máximo rigor no inquérito da apuração da denúncia, outras medidas foram adotadas, tôdas vizando a elucidação do fato criminoso. Na nota ontem distribuída a imprensa, a diretoria do Sindicato dos Jornalistas Profissionais de São Paulo informa que, atendendo a requerimento subscrito por número legal de associados, convocou uma sessão extraordinária, para o dia 7 do corrente, às 12 horas, onde serão debatidos os recentes acontecimentos relativos à venda de diplomas da A.P.I.

Informou-nos o delegado Nemer Jorge que vem encontrando certa dificuldade em ouvir elevado número de pessoas que adquiriram diplomas, pois as mesmas, entre as quais se incluem firmas importantes, mostram-se receiosas de prestar essa colaboração em face da publicidade que poderá ser dada em tôrno de seus nomes. Nesse sentido, prometemos àquela autoridade que os Diários Associados se prontificavam a não divulgar os nomes dessas firmas e, ao mesmo tempo, formulavam um apêlo aos demais jornais para que procedessem de forma idêntica, pois assim, estaríamos concorrendo para a rápida conclusão do inquérito, e, consequentemente, para a mais ampla apuração dos fatos que deram origem a sua instauração. M.

PADARIAS AUTUADAS

A Polícia vem exercendo severa fiscalização no tabelamento do pão, por parte das padarias. Ainda agora, ao que informa o Serviço de Relações Públicas do D.F.S.P., os vários estabelecimentos denunciados pelo Correio da Manhã, como fraudadores da tabela, foram autuados. A par disso, a Delegacia de Economia Popular vem dedicando especial atenção às padarias, visando a evitar, assim, que a população continue a ser espoliada por comerciantes desonestos.

PROSSEGUE O SUMÁRIO SÔBRE A MORTE DO MAJOR HÉLIO

Terá prosseguimento amanhã na 26a. Vara Criminal o sumário para apurar-se da denúncia oferecida contra d. Vera de Melo Carvalho, apontada como co-autora da morte do seu marido, major Hélio de Melo Carvalho. Serão ouvidos o general Saturnino Lente, Gustavo Manta de Sá, testemunha de fatos intimos, Fábio Leonelo de Rezende e Walter Cirilo dos Santos.

ASSASSINADO POR ENGANO

GOIANIA, 1 — Barbaro assassinato verificou-se perto da cidade de Guapó, sendo vítima o sr. Sebastião Ferreira da Costa. O referido sr. estava para receber um financiamento do Banco do Brasil, na importância de 300 mil cruzeiros e, por êsse motivo embora por engano, foi assassinado, pois os assassinos julgaram ter êle recebido o dinheiro o que não acontecera ainda. Os criminosos fugiram para local ignorado. O crime que se deu a uns 5 dias, tornou difícil o reconhecimento do cadáver. Asp.

CONDENADO A 8 ANOS POR TENTATIVA DE HOMICÍDIO

Na sua primeira sessão após ter condenado "Coice de Mula" a 9 anos de reclusão com mais um de segurança, o I Tribunal do Júri condenou ontem a oito anos, por simples tentativa de homicídio, ao réu Mário da Silva, vulgo "Paulista". Usa êle também os nomes de Paulo Bardo, Miraque Teófilo dos Santos, Antônio Franco e Heráclito Teófilo dos Santos, que no dia 28 de julho de 1952, às 15 horas, na Ladeira do Barroso, Morro da Providência, atirou contra Antônio Simões, ferindo-o.

Funcionou na acusação o promotor Araújo Jorge. A sessão foi presidida pelo Juiz Souza Neto, e o réu teve o patrocínio do defensor público Mário Campelo.

UMA PERNA HUMANA NO LIXO

O operário da Limpeza Urbana, Severino dos Santos, na manhã de ontem, quando descarregava o lixo recolhido durante a noite de anteontem, deparou com uma perna humana. Imediatamente comunicou-se com seus superiores, e êstes com o 16.º Distrito Policial.

O macabro encontro ocorreu no depósito do Departamento da Limpeza Urbana, situado na Rua Carlos Seidl, 1.388.

SERIA DE UM HOSPITAL

As autordiades policiais estiveram no local e fizeram remover a perna para o Instituto Médico Legal. Trata-se de uma perna do lado direto, cortada pouco acima do joelho, estando em perfeito estado de conservação, admitem as autorilades que a mesma seja oriunda de algum hospital.

CANCELAMENTO E DISSOLUÇÃO JUDICIAL DA UNIÃO DO PÔRTO

O 6.º Procurador da República sr. Pedro Vergara, requereu ontem ao juiz da 4.ª Vara da Fazenda Pública sr. Clovis Rodrigues, o cancelamento do registro da União dos Estivadores do Pôrto do Rio de Janeiro, assim como a dissolução judicial da mesma sociedade. Êsse requerimento deverá chegar às mãos do juiz hoje e fundamenta-se inclusive em irregularidades praticadas pelo presidente da União, sr. Horácio Duque de Assis, que se vem valendo do cargo para dar uma orientação política aos associados da agremiação.

IRREGULARIDADES NA ENTREGA DE JORNAIS PELA AGÊNCIA DO DCT DO MEYER

Diversos assinantes desta fôlha, moradores da jurisdição do Meyer, por nosso intermédio fazem um apêlo às autoridades do Departamento dos Correios e Telégrafos, pois os exemplares do **Correio da Manhã** que lhes são destinados com absoluta regularidade, chegam sempre com grande atraso, quando não são entregues, por parte da agência do DCT naquele subúrbio. Aqui fica consignada a reclamação, aliás, justa, esperando os prejudicados a regularização na entrega de seus jornais.

"ESTOURADO" PELA POLÍCIA o antro de jogatina

Prosseguindo na campanha contra o jôgo, policiais da Delegacia de Costumes e Diversões, orientados pelo comissário Sucupira, na tarde de ontem, pela clarabóia, penetraram no prédio número 187 da Rua Senhor dos Passos, onde funcionava uma "fortaleza" do jôgo do bicho, de propriedade dos indivíduos conhecidos por Cardoso e Marinho.

Ali foram surpreendidos 13 apostadores e 6 bicheiros sendo apreendido farto material que era utilizado nos jogos de pinguelim, bacarat e roleta, além de grande número de listas.

OS CONTRAVENTORES DETIDOS

Todos foram levados para aquela delegacia e autuados em flagrante. Os "bicheiros" são os seguintes: Manuel da Silva Lopes, Ricardo Afonso Largenteiro, Euclides da Cunha, Antônio Augusto Pinto, Evaristo Moura e Pedro Brande.

PLANO DE PRODUÇÃO PARA O FUTURO DISTRITO FEDERAL

Dentro do programa de colaboção entre a Comissão de Mudança da capital e o Ministério da Agricultura, seguirão, hoje, às 8,30 hs., em avião da FAB, para a região do futuro distrito Federal, vários diretores daquela Secretaria de Estado, designados pelo ministro Ernesto Dornelles. Êsses técnicos, responsáveis por vários serviços executivos, no campo das produções animal, vegetal e mineral, vão observar, in-loco, as terras escolhidas para a edificação da nova capital, objetivando o estudo de um plano regional de produção.

Seguem em companhia do presidente da Comissão, sr. Ernesto Silva, devendo regressar na próxima segunda-feira.

Excursão extra à Itália
programada pela CIELMAR e patrocinada pela FANFULLA para italianos, filhos de italianos e simpatizantes ao preço excepcional de
Cr$ 64.000,00
— Saída: 25 de setembro com o transatlântico "Augustus".
— Percurso terrestre em ônibus de luxo.
— Duração: 51 dias.
— Possibilidade de ficar na Itália dois meses a mais para visitar os parentes.
— Possibilidade de prolongar a excursão com visita a diversos países europeus.
— Recepções oficiais.
— Alojamento em ótimos hotéis com pensão completa.
CIELMAR
Agência Geral (Dep. Cielmar)
Hotel Ambassador — Fones 42-9918 e 32-8181
RIO DE JANEIRO
São Paulo — Belo Horizonte — Curitiba — Pôrto Alegre.
32564

5626

BUENOS AIRES
SEUS HOTEIS MAIS CENTRAIS
CLARIDGE HOTEL
Tucumán 535 — T. 32-4001
880 pesos arg. diarios p/ 2 pessoas
Ar condicionado
HOTEL CONTINENTAL
Diagonal Norte 725 — T. 34-3011
140 pesos arg. diarios p/ 2 pessoas
Festejando suas Bodas de Prata oferece o 5.º Dia de estadia GRATIS.
RICHMOND HOTEL
Florida 470 — T. 31-6291
O Mais Economico

Vá conhecer as luxuosas instalações da
NOVA LOJA
da R. Quitanda, 30
A mais moderna casa de roupas elegantes da cidade.
Casa Tavares

Genuina chapa plástica

Ideal para revestimento de
MÓVEIS, PAREDES, BANHEIROS E DECORAÇÕES.
FORMIPLAC resiste às manchas, umidade, calor e fogo.
Grande variedade de padrões em côres e desenhos exclusivos.
FENOLIT, CELERON, para indústrias elétricas e mecânicas.
Fabricantes:
CIA. QUÍMICA INDUSTRIAL DE LAMINADOS
AV. RIO BRANCO, 25 — TELS. 43-2716 e 43-9155 — RIO

Negativos e positivos

A um govêrno que vive sob o signo da falta de repugnâncias pode suceder tal anomalia ou contrádição: no mesmo dia, em atos, discursos ou declarações, mistura fatos negativos e positivos. Ontem o presidente da República consumou a indisciplina no IAPC. Depois de humilhar e desprestigiar o antigo presidente do Instituto — não satisfeito com sua primeira curvatura a apetites políticos suspeitos — o sr. Juscelino Kubitschek renomeou os diretores demitidos segundo critério administrativamente certo.

Mas também ontem a Nação começou a tomar conhecimento amiudado do êxito que coroou a Missão Lucas Lopes-Roberto Campos a Washington, inaugurando o que o embaixador Amaral Peixoto denominou nova era nas relações americano-brasileiras. Não se pode negar que ao lado da competência e qualidade dos seus dois assessôres, concorreu para o positivo a atuação do sr. Juscelino Kubitschek.

Mudaram os norte-americanos? Mudamos nós? Nem uma coisa nem outra, seria a verdade. Apenas — no fundo — o presidente da Repúbliica sabe perfeitamente que o interêsse do país assenta na colaboração, em têrmos de correção recíproca, com os Estados Unidos. Sabem os americanos — principalmente depois de tantas decepções amargas em outras partes do mundo — que o hemisfério e o Brasil são constantes de sua política externa. Não se quebram constantes por mais que o presidente Kubitschek faça concessões — sempre a falta de repugnâncias — episódicas ao jacobinismo tribal, quase incestuoso, de políticos como o sr. Renato Archer. Por isso, o país receia que o seu presidente "reinterprete", hoje, para a imprensa, a missão Lucas Lopes-Roberto Campos, ao gôsto da turma do *petróleo é nosso*,

* * *

Felizmente o sr. Vieira de Melo, líder do govêrno na Câmara, passeia sua ignorância pelos Estados Unidos. Lá não ousará contraditar o embaixador do Brasil em Washington, quando êste afirma, depois de conversar com o presidente da Comissão de Energia Atômica dos Estados Unidos, que o princípio do empreendimento privado (vide Constituição brasileira para refrescar a memória) é o que prevalecerá no exame da aplicação da energia nuclear para produção de energia elétrica no Brasil. Companhias brasileiras e americanas tratarão do assunto.

Esta é a essência da colaboração com os Estados Unidos no domínio atômico, no mesmo dia em que um deputado pessedista (do govêrno) mistura alhos com bugalhos, com general Juarez Távora de permeio, numa estulta tentativa de transformar a "pressão" do govêrno brasileiro para que os Estados Unidos nos comprassem o que produzíamos, em "pressão" do govêrno americano para conseguir, sem nada em troca, o que não nos queriam comprar...

* * *

O sr. Juscelino Kubitschek tem hoje oportunidade para explicar ao país o alto sentido da colaboração brasileiro-americana na questão atômica. E também em outras. Terá coragem? Na mistura de pontos positivos e negativos, tão bem refletida no seu balanço de anteontem, a falta de coragem de se definir contamina tudo.

O presidente da República não ignora, por exemplo, que o comércio exterior do país está em grande parte montado em fraude gigantesca. Ela é de tais proporções, que nos impede de conhecer a realidade, em cifras e volumes, do nosso comércio exterior. Pois bem: em vez de se definir a favor da reforma cambial o presidente a torna objeto de considerações teóricas, como se o combate à fraude fôsse matéria adiável, em nome de uma suposta elevação que traria ao custo de vida.

Na questão atômica, na do petróleo, na fraude cambial, no salário mínimo, o presidente da República exercitou suas habilidades demagógicas. No projeto Denys, não ouviu a opinião do país e, por isso, não teve autoridade. Tudo isso são pontos negativos no seu balanço. Os positivos só começarão a vingar no dia em que o sr. Juscelino Kubitschek passar à prática da antidemagogia. Ela também traz votos e traz autoridade ao mesmo tempo. Só a partir daí, das definições claras e corajosas, entraremos definitivamente em nova era de relações com os Estados Unidos. Só a partir dêsse momento, desaparecerá a confusão dos negativos e positivos e será afastada a visão de um govêrno sem orientação num país de crescimento exuberante mas quase caótico.

TURISMO

Houve na competente Comissão da Câmara, vivo debate sôbre o fomento do turismo pela modalidade de vender passagens e hospedagem em hotéis a prestações, ou, como é o têrmo mais fino, pelo crediário.

Houve, no debate, prós e contras. O ministro da Fazenda, pelos seus porta-vozes, pronunciou-se contra. Pois os ministros da Fazenda sempre são contra a expansão dos meios de crédito, sobretudo em tempos inflacionários. Os interessados, porém, as agências de turismo, os hoteleiros, etc., são naturalmente a favor da medida, que promete maiores possibilidades ao turismo. Eis um daqueles antagonismos econômico-políticos que não parecem admitir reconciliação dos interêsses opostos. Mas não é verdade. Tudo é conseqüência de uma confusão que poderia muito bem ser evitada.

A fonte do confusionismo, no caso, é a equação seguinte: turista é turista. Sem consideração da procedência. Mas aí está o êrro.

O ministro da Fazenda pode ter razão, quando se opõe à extensão do sistema do crediário a setores em que até agora não se ofereceu essa facilidade. As facilidades do consumo aceleram o ritmo da circulação do papel-moeda e, portanto, o ritmo da inflação.

Mas tudo isso não nos afeta, quando acontece no estrangeiro. Quando as agências de turismo nos Estados Unidos ou na Europa vendem a prestações passagens para o Brasil e hospedagem em hotéis brasileiros, essa modalidade de venda não tem a menor influência na nossa situação financeira. Por outro lado, não acreditamos em evolução tão rápida e tão gigantesca do turismo brasileiro que nossas atrações possam produzir uma inflação nos Estados Unidos, com as conseqüências de demarches diplomáticas, protestos, etc. A coisa não prejudicará ninguém. E para nós seria utilíssima.

Os debates sôbre o turismo precisam ser mais esclarecidos. Só o turismo de estrangeiros, vindo para o Brasil, é que nos interessa, como fonte de divisas. É preciso acabar com a idéia pouco razoável (que, infelizmente, informou durante muito tempo a respectiva repartição da Prefeitura) de que qualquer publicidade comercial, dentro do país, seja fomento do turismo.

* * *

Nunca soubemos que o govêrno italiano fomente o turismo dos italianos dentro da Itália, ou que o govêrno francês financie a instalação pública de árvores de Natal para divertir os garotos franceses.

Tópicos & Notícias

O TEMPO — Previsões para o Distrito Federal — Tempo instável ainda sujeito a chuvas. Nevoeiro. Temperatura estável. Ventos de Sul a Leste, moderados. Máxima — 23.5; Mínima — 17.6. (Serviço de Meteorologia do Ministério da Agricultura).

Apêndice

Na longa refrega do projeto do general Denys no Senado, dois representantes gaúchos empenharam-se em debate. Um, o sr. Primio Beck, sustentava que a proposição era ato administrativo e como o outro, sr. Mem de Sá, discordasse da classificação, assegurando que se tratava de ato legislativo, o primeiro acrescentou: "É ato administrativo. O Poder Legislativo é um apêndice da administração pública do país. ("Diário do Congresso", seção II, página 2021, de ontem).

Prosseguindo, o substituto do sr. Alberto Pasqualini explicou porque entendia ser o Poder Legislativo um apêndice da administração, dizendo depois: — "Precisamos, além do mais, ser muito cautelosos nas nossas manifestações, na exteriorização dos nossos pensamentos."

É de se deduzir, dêsse modo, que o representante petebista do Rio Grande do Sul agiu com cautela quando aplicou o apêndice.

Deve ser êsse, igualmente, o pensar do seu partido, de que aliás é o presidente no Estado.

O Parlamento tem sofrido muito, mas essa classificação de apêndice da administração, feita por um dos seus próprios membros, é a primeira vez que se faz.

Nessa ordem de consideração, o líder petebista chamaria o golpe de 1937 de mera apendicite.

Distribuição de dinheiros

A Câmara dos Deputados aprovou projeto determinando a abertura do crédito especial de cento e quarenta milhões de cruzeiros destinados: 50 milhões à Cruzada São Sebastião; 20 à campanha contra os mocambos do Recife; 50, à Prefeitura de São Paulo e os 20 restantes à Prefeitura de Vitória.

A matéria já chegou ao Senado, onde deve ter andamento rápido, conhecido o interêsse das entidades beneficiadas.

É provável que receba emendas incluindo outros auxílios, mais urgentes, notadamente quanto às secas do Nordeste, cujos representantes não escondem a sua angústia ante as promessas incumpridas do govêrno no tocante ao amparo aos flagelados.

Argumenta-se, com razão, que é incompreensível a entrega de mão beijada a uma Prefeitura rica como a de São Paulo, da importância de 50 milhões de cruzeiros, quando na região assolada pela sêca, brasileiros estão morrendo à míngua, no completo abandono por parte dos poderes públicos federais.

Por que, igualmente, 20 milhões para a Prefeitura de Vitória, capital de um Estado em condições financeiras menos más?

Se o Tesouro está em condições de distribuir dinheiro, então que atenda, primeiro, aos mais necessitados.

Reflorestamento

A seção de Economia & Finanças registra a iniciativa tomada pelo Instituto Nacional do Pinho, segundo informação de seu presidente, de que o órgão está estudando um processo de cooperação com os governos estaduais para encetar coordenada e ampla campanha de reflorestamento. Para tanto, firmará acôrdo com o Executivo de cada uma das Unidades Federadas, de forma a definir, com precisão, as responsabilidades e as providências necessárias.

Aí está uma campanha que merece destaque. A iniciativa do Instituto é das que são capazes de contribuir efetivamente para o progresso do país. Fazer renascer nossas matas devastadas é renovar o patrimônio nacional e garantir ao país as bases necessárias para seu progresso econômico. O abate das árvores no Brasil toma proporções assustadoras, trazendo em sua esteira um séquito das mais nefastas conseqüências: basta destacar a erosão.

Pouco a pouco vai o problema do reflorestamento tomando corpo e surgem, aqui e ali, medidas efetivas no sentido de sustar o velho processo de fazer desertos no país.

Rêde Mineira de Viação

Há cêrca de dois meses o presidente da República enviou uma mensagem ao Congresso solicitando autorização para que o govêrno federal participe dos deficits da Rêde Mineira de Viação nos períodos financeiros de 1931 a 1948, em que essa ferrovia estêve arrendada ao govêrno de Minas Gerais.

A Rêde Mineira de Viação resultou da conjugação de duas ferrovias: a Oeste de Minas e a Sul Mineira. Percorrendo o Oeste e o Sul de Minas, duas zonas prósperas, não deveria apresentar deficits. Mercadorias, certamente, não lhe faltam para transportar. Na deficiência da capacidade de transporte deve estar a razão dos deficits. É uma das estradas do Brasil de maior quilometragem. Nunca se pensou em modernizá-la. Certamente por falta de recursos. Possui extrema variedade de bitolas. Basta isso para explicar o seu atraso.

Arquivos implacáveis

Quando uma reforma administrativa é aprovada pelas autoridades de São Paulo, já atinge a uma parte grande e importante da população brasileira. E quando as autoridades paulistas mantêm uma reforma então há muita probabilidade de ser ela aproveitada por outros Estados e, talvez, pela própria União. É por isso que aparecemos cedo para focalizar determinado ponto de um projeto de reforma da polícia paulista.

O projeto em causa foi elaborado pela Associação dos Delegados de São Paulo, isto é, por técnicos no assunto. Nós outros, leigos, não nos julgamos com autoridade para criticar um projeto dêsses. É só um ponto que chama muito a atenção, o item relativo à instituição de um Arquivo Central de Polícia, dizendo-se:

(O Arquivo Central) "é de extraordinária importância para a polícia no que tange às particularidades consideradas úteis da vida dos criminosos e mesmo dos demais cidadãos."

Não se duvida da utilidade dêsse arquivo central. Apenas é preciso levantar o mais veemente protesto possível — enquanto houver tempo — contra os motivos alegados.

Pois o assunto com que a polícia tem de ocupar-se, é a vida dos criminosos, devidamente mencionada no trecho citado; mas nunca a vida dos demais cidadãos, indevidamente mencionada no mesmo trecho.

Sabemos muito bem, exatamente, o que significa a parte dos *demais cidadãos* nos arquivos policiais: são os famosos fichários. Qualquer funcionário subalterno, talvez ignorante ou mal intencionado, fica com o poder de anotar nas fichas dos *demais cidadãos* as suspeitas mais injustificadas, as denúncias de anônimos e difamadores. E êsses fichários são tratados como segredos. O estigmatizado não tem possibilidade de defender-se, mas em qualquer momento podem surgir contra êle acusações.

Êsses arquivos não têm de ser centralizados, mas expurgados.

O esquecido

Se a cada citação de nome de escritor correspondesse uma pedra no seu monumento, seria o de Ruy o maior do país. Polemistas em campos opostos citam-no a todo momento. Todos servem-se de sua memória. Mas poucos servem à sua memória, por enquanto só concretizada no bronze e na pedra em âmbitos municipais. Não obstante, a Constituição, no Ato de suas Disposições Transitórias, manda o govêrno erigir nesta cidade um monumento ao campeão do civilismo.

Em obediência àquele dispositivo, já aprovou o Congresso uma verba de 7 milhões que entre outras coisas é uma verba nacionalista: dela não poderá usufruir nenhum escritor estrangeiro. Até hoje nada se realizou com ela a não ser um anteprojeto disforme. Com êsse obstáculo e com a desídia das autoridades, de jacobinista passou a verba a ser também irrisória. Quando muito, dará para o pedestal, sabido é que o mesmo Congresso mais recentemente aprovou a concessão de 50 milhões para um monumento aos mortos da 2ª grande guerra.

De quem a culpa por estar Ruy tão esquecido? Sem dúvida do Ministério da Educação, que avocou a si uma comissão para realizar a construção do monumento. Não dá ela sinal de si, enquanto a verba vai minguando com o passar do tempo e com a elevação incessante do que se chama espiral inflacionária.

Mercantilismo às avessas

Em 1679 o embaixador espanhol contratou na França alguns operários especialistas na fabricação de seda, a fim de criar a indústria em seu país. Colbert soube do fato antes da partida dos operários. Mandou prendê-los. Deu ordem para que fôssem conservados na prisão durante "muito tempo" e com "pouquíssima alimentação". O objetivo era dar um exemplo aos que tentassem ensinar em outros países a técnica francesa de fabricação de seda.

Do mercantilista Colbert aos nossos dias, os tempos mudaram muito. Hoje são os países, altamente desenvolvidos que facilitam e estimulam a exportação de técnicos. Quem os recusa, ou pouco se interessa por êles, são os países subdesenvolvidos.

O "nacionalismo" criou em certos países um mercantilismo às avessas. Os países pobres não querem aprender com os ricos os processos e métodos que os fizeram ricos. Não querem ficar devendo nem a prosperidade...

ATOS OFICIAIS

40 milhões para combate às sêcas — Gratificação aos engenheiros do C.N.A.E.E.

O presidente Juscelino Kubitschek assinou decreto abrindo, pelo Ministério da Fazenda, o crédito extraordinário de 40 milhões de cruzeiros, para auxílio aos Estados da Bahia, Pernambuco, Sergipe e Alagoas no combate aos efeitos das sêcas. Dêsse montante, trinta milhões serão distribuídos a Bahia e Pernambuco, em partes iguais e os restantes dez milhões a Alagoas e Sergipe, cabendo cinco milhões a cada um dos Estados.

Gratificações aos engenheiros do C.N.C.E.E. — O presidente Juscelino Kubitschek sancionou a lei que autoriza o Poder Executivo a abrir ao Conselho Nacional de Águas e Energia Elétrica o crédito especial de Cr$ 174.110,80 para atender ao pagamento de gratificações aos engenheiros lotados naquele Conselho.

Membro da Caixa Econômica do Estado do Rio — O presidente Juscelino Kubitschek assinou decreto, na pasta da Fazenda, nomeando, membro do Conselho Administrativo da Caixa Econômica Federal do Estado do Rio, José Kezen, em virtude do término do mandato de Teodoro Gouvêa.

Ministério da Justiça

Oficiais da Polícia Militar vão fazer um curso no Panamá — Atendendo a convite que lhe foi dirigido e devidamente autorizado, o comando geral da Polícia Militar designou os capitães Heitor de Abreu Soares e Eli de Freitas, o 1º tenente Ivan Ribeiro de Araújo Viana e os aspirantes a oficial Ubirajara Pereira Rosete, Levi Teixeira de Carvalho e Ciro Eduardo Koning da Silva para frequentarem o Curso de Polícia Militar para Oficiais, em Fort Gulick, na zona do Canal do Panamá.

Não pode ficar no Brasil — Não teve despacho favorável o pedido de permanência definitiva no nosso país de Petronela Sanko, natural da Tcheco-Eslovaquia e residente no Paraná.

Negada a permuta de juízes — "Não é de conceder-se a permuta". Este é o despacho exarado no processo referente a permuta dos juízes de Direito Elmano Martins da Costa Cruz, da 2a. Vara da Fazenda Pública, e Manoel Antônio de Castro Cerqueira, da 3a. Vara Criminal.

Indeferidos os pedidos de promoção — Foram indeferidos, de acôrdo com os pareceres, os pedidos de promoção de: Pedro Corrêa (3º sargento, reformado, da P. M.), Paulo Soares (soldado da P. M.), Heitor Zanuzi (músico da P. M.), João Soeiro da Mota (soldado da P. M.), Diogenes Sobral (1º sargento músico do C. B.), Salvador da Rocha Pereira (ex praça da P. M., Roque Rodrigues da Silva (2º tenente, reformado, da P. M.), Carlos Sabino Dias (cabo reformado, do C. B.), Severino de Lyra Barbosa (3º sargento, reformado, da P. M.), Domingos Borrezo Felinto Carneiro de Carvalho (cabo reformado, da P. M.), Albert Rodrigues Silva (2º tenente, reformado do C. B.) e José Antônio de Oliveira (capitão, reformado, da P. M.).

Não cabe o recurso interposto — "Não tendo o interessado formulado pedido de reconsideração, não cabe o recurso interposto, de acôrdo com o Estatuto dos Funcionários - item I, art. 167. Arquive-se no D. F. S. P.". O ministro deu este despacho no recurso apresentado pelo investigador Gilberto Pamplona de Figueiredo.

Não foi pôsto em disponibilidade — O ministro indeferiu o pedido de disponibilidade, formulado por Bernardo de Quadres.

Permanência definitiva — Obtiveram permanência definitiva Pong Peter Chak Suen, Pasquale L'Episcopo, e permanência por tempo determinado Alfonso Manchi, Moncholi, Marius Albert Bellard, Edgardo Diaz Torero, Frank Adler Roganskang, Juan Jesus Hernandez Betancor, Fansig Mochullsky, Ku Nien Chas, Carlos Clayo, Benjamin Benno Eisenberg Hilda Isabel Cabanos de Mayal e Jean Henri Barioz.

BANCO DO COMÉRCIO S/A
O mais antigo desta praça
Rua do Ouvidor, 93/95

Pingos & Respingos

Passou pelo Rio o sr. Diligenti, industrial italiano, radicado na Argentina, e pai dos quíntuplos, atualmente com 13 anos de idade. O sr. Diligenti declarou à reportagem que não deseja mais filhos.

Compreende-se: ter cinco filhos não é nada. Mas tê-los de 13 anos a um tempo é uma catástrofe em casa. E na rua principalmente.

* * *

Paul Fort, o poeta francês, de 84 anos, acaba de casar-se com a proprietária do café "Closerie des Lilas" que o poeta freqüenta há 50 anos. A espôsa está com 63.

Paul Fort convenceu-se de que não está mais em idade de freqüentar cafés boêmios. Agora prefere ficar em casa...

* * *

O vereador Coutinho de Souza reclamou contra o fato da carne verde estar sendo vendida a 36 cruzeiros o quilo, nos mercadinhos da Prefeitura, enquanto a própria Prefeitura está pagando a uma firma comercial a carne do mesmo tipo a 50 cruzeiros o quilo para fornecimento aos hospitais da P. D. F.

Não se diga, depois, que é só o funcionalismo municipal que come os 95% da receita do município. Há também honrados negociantes entrando na gororoba.

* * *

A Igreja Anglicana, em proclamação de 25 de maio do corrente, pede a abolição das leis penais inglêsas que consideram crimes o homossexualismo e a prostituição (Do "Times", de Londres).

Quantas conversões!...

* * *

Uma "lady" — define a sra. Perle Meota, antiga embaixatriz dos Estados Unidos — é a mulher que atira à cabeça do marido a louça rigorosamente limpa.

Em contraposição: uma mulher comum, "no lady", será uma espôsa que beija amorosamente o marido, sem ter escovado os dentes e arranjado o penteado.

Cyrano & Cia.

REPRESENTAÇÃO DO BRASIL

nos Conselhos do Banco Internacional de Reconstrução e do Fundo Monetário

O presidente Juscelino Kubitschek assinou decretos, na pasta da Fazenda, concedendo dispensa a Eugênio Gudin e a Prudente de Morais Neto, de representantes do Brasil, respectivamente, na qualidade de governador e governador-adjunto, no Conselho de Governadores do Banco Internacional de Reconstrução e Desenvolvimento e designando, para substituí-los, o ministro da Fazenda, José Maria Alkmim e o diretor-executivo da SUMOC Eurico de Aguiar Sales.

Por outro ato, designou o ministro da Fazenda para, na qualidade de governador, representar o Brasil no Conselho de Governadores do Fundo Monetário Internacional.

BANCO ECONÔMICO NACIONAL S. A.
Rua México, 45-A — Sede Própria — Diretores: Gabriel Corte Imperial, Augusto Xavier de Lima e Alberto Munerato. — Consultem nossas taxas. 22070

MOVIMENTO BANCÁRIO DE MAIO ÚLTIMO

Registra os saldos de Cr$ 247.954.038.000,00 Cr$ 11.388.408.000,00 e Cr$ 230.324.901.000,00 nas contas de empréstimos, caixa em moeda corrente e depósitos

De acôrdo com o Serviço de Estatística Econômica e Financeira do Ministério da Fazenda, em face dos balancetes dos bancos e casas bancárias em funcionamento no país, regista o movimento bancário do mês de maio do ano em curso, nas contas de empréstimos, caixa em moeda corrente e depósitos, os saldos respectivos: de Cr$ 247.954.038.000,00, - Cr$ 11.388.408.000,00 e Cr$..... 230.324.901.000,00. Tendo estas mesmas contas no mês de maio do ano passado, consignado as cifras de Cr$ 203.928.867.000,00, Cr$..... 10.639.484.000,00, e Cr$..... 193.928.725.000,00, o cotejo do movimento dos 2 anos evidencia os acréscimos de 21,6%, 7% e 18,8%.

Na conta de empréstimos destacam-se o Estado de S. Paulo, com 86,5 bilhões de cruzeiros (34,9% do total), o Distrito Federal, com 21 bilhões (31,8%), Minas Gerais, com 21 bilhões bilhões (7,1%). Seguem-se, em ordem decrescente, os Estados do Paraná, Pernambuco, Bahia e Rio de Janeiro, com participações que oscilam entre 4,3% e 1,7% do total.

Na conta de depósitos cabe o 1º lugar ao Distrito Federal, com 101,6 bilhões de cruzeiros (44,1% do total), seguido de São Paulo, cujo saldo foi de 69,5 bilhões (30,2% do total). Figuram a seguir os Estados de Minas Gerais, Rio Grande do Sul e Paraná, com as percentagens respectivas de 6,7%, 4,6% e 3,5%, destacando-se ainda, embora em 2º plano, os Estados de Pernambuco, Bahia e Rio de Janeiro, com as cotas de 2,3%, 2% e 1,9% do total.

Da especificação das contas do movimento bancário segundo as unidades federadas se verifica que mais de 90% do seu total, ou sejam 92,6% dos empréstimos, 91% do encaixe de 94,5% dos depósitos, se concentram nas regiões Leste e Sul, cabendo, à região Nordeste, respectivamente 5,2%, 6,2% e 4,1% dos saldos daquelas contas. Como se vê, correspondem às regiões Norte e Centro Oeste, em conjunto, pouco mais de 2% do movimento bancário.

BANCO DE MINAS GERAIS
85 Departamentos em Minas
Filial: Rua Buenos Aires, 48
A. Mourão Guimarães - Presidente
M. Ferreira Guimarães - Vice-Presidente

BANCO BOAVISTA S. A.
Uma completa organização bancária.

AUMENTO DOS PREÇOS DOS JORNAIS ITALIANOS

ROMA, 1. A partir de hoje, 1º de agôsto, o preço dos jornais diários italianos foi aumentado de 25 para 30 liras.

Essa medida foi resolvida pelo Comitê Interministerial de Preços que, ao mesmo tempo, aboliu a regulamentação que até agora limitava o número de páginas dos jornais. F. P.

ENERGIA ELÉTRICA PARA A NOVA CAPITAL

Autorizado o empréstimo para o aproveitamento da Cachoeira Dourada

Em solenidade ontem realizada no Salão de Despachos do Palácio do Catete, o presidente Juscelino Kubitschek assinou a autorização para o empréstimo a ser concedido pelo Banco Nacional do Desenvolvimento Econômico e para o aval do Tesouro Nacional aos financiamentos estrangeiros destinados à construção da Usina de Cachoeira Dourada, nos limites dos Estados de Minas Gerais e Goiás.

O empréstimo do B.N.D.E. totaliza a quantia de Cr$ 113.112.000,00, e os financiamentos estrangeiros são na ordem de US$ 3.427.000,00, necessários ao empreendimento que abastecerá de energia uma vasta área daqueles dois Estados.

Estiveram presentes ao ato da assinatura o senador Pedro Ludovico, representando o govêrno do Estado de Goiás, e numerosos outros parlamentares goianos e mineiros. Em breve improviso pronunciado na ocasião, o senador Pedro Ludovico teceu considerações sôbre a importância da usina de Cachoeira Dourada, que deverá abastecer, na sua segunda etapa de funcionamento, a zona da nova capital do país.

Antes de apor sua assinatura ao documento, o presidente pronunciou algumas palavras, declarando que aquela cerimônia representava o coroamento de uma série de entendimentos que de longa data vinham sendo mantidos entre os governos federal e o de Goiás, e o de Minas Gerais.

Recordou que os primeiros passos no sentido de concretizar aquela obra tinham sido dados quando ainda era o chefe do Executivo mineiro, ao mesmo tempo que o senador Pedro Ludovico ocupava o govêrno de Goiás.

Concluiu o presidente da República, dizendo de sua satisfação em assinar a autorização para a construção da usina, que representava uma realização efetiva dentro do seu programa de energia, transporte e alimentação.

VISÃO SEGURA, BOAVISTA DE SEGUROS

PAGAMENTOS NO TESOURO NACIONAL

Pessoal ativo e aposentados

A Pagadoria do Tesouro Nacional efetuará hoje o pagamento das seguintes fôlhas do 7.º dia útil:

Aposentados do Ministério da Viação, n. 4.908 a 4.927.

Pagadores do Tesouro efetuarão o pagamento nos Ministérios da Educação, da Agricultura e da Saúde.

Amanhã: 1.º dia dos pensionistas

O pagamento dos pensionistas terá início amanhã, com o 8.º dia útil da tabela.

ECONOMIA & FINANÇAS

INCONCEBÍVEL

O deputado Bilac Pinto acaba de revitalizar seu projeto de 1951 dispondo sôbre o reajustamento automático dos salários. E' quase inconcebível que tal tenha acontecido. Apesar do "congelamento" a que foi relegado seu projeto de há cinco anos, procura forçar um movimento que terá as mais terríveis conseqüências para o país, se transformado em lei o projeto.

A obra do deputado mineiro dispõe sôbre o aumento ou diminuição automática dos salários de acôrdo com a alta ou a baixa no custo da vida. O reajustamento seria semestral, tomando-se por base os dados do SEPT que, para tanto, trabalharia em cooperação com a FGV. A paridade básica prevista para os reajustamentos seria a existente entre salários e custo da vida no trimestre anterior ao mês em que viesse a entrar em vigor o projeto transformado em lei.

Basta o enunciado sintético do diploma para ver desde logo que perigos traria êle à Nação. Aumentos automáticos e semestrais de salários representariam na verdade o maior impulso que poderia dar à espiral inflacionária, impedindo praticamente qualquer política econômica que tivesse como peça mestra o combate à pressão inflacionária. E a recíproca seria verdadeira. Reduzir salários é sempre problema serissimo, sobretudo quando é péssima a distribuição da renda social. E tal redução, de caráter automático num país subdesenvolvido, que em dado momento apresentasse sinais mais pronunciados de recessão econômica, teria por efeito uma influência depressiva ainda mais pronunciada que as conseqüências positivas dos aumentos automáticos no ativar a inflação numa época de preços em alta. O projeto tenta contornar essa imperfeição, estabelecendo um nível mínimo de salários. Mas antes de corrigir o referido inconveniente, o agrava, pois sem eliminar o caráter depressivo da redução, dificulta, com o limite estabelecido, qualquer política racional de fomento econômico. A respeitarmos as determinações do projeto Bilac Pinto, aumentos e reduções de salário passariam a ser ùnicamente atos decorrentes de determinação oficial, permanente e inteiramente divorciados da evolução apresentada pela produtividade nos diversos setores da economia do país. O tumulto que daí resultaria não pode, sequer, ser imaginado.

Mas, não bastassem tais imperfeições, outras existem no diploma que o tornam um perigoso elemento de perturbação para a vida nacional.

De fato, o § 2.º do art. 2.º determina que "nos Estados ou regiões em que não haja possibilidade de se apurar a variação do custo de vida, será aplicada a média verificada nos Estados ou regiões que tenham as mesmas características geo-econômicas". Nada se precisa dizer para ressaltar a impropriedade de tal procedimento. Por muito semelhantes que sejam duas regiões geo-econômicas, desvios existem que modificam integralmente o comportamento dos preços nos respectivos mercados, de sorte que disposições sôbre salários em uma região, afixadas na base de modelos retirados de outra ou outras regiões, só poderão redundar em verdadeiro desastre econômico para a primeira. Não menos delicado é o § 3.º, pois êste contraria frontalmente o espírito do projeto, quando reza: "Os salários que estiverem sendo pagos aos empregados, no mês em que entrar em vigor esta lei, serão considerados básicos e irredutíveis". Estabelece êste pàragrafo um limite de salários que não será reduzido mesmo que o custo da vida em dado momento caia a níveis muito inferiores ao que apresentava quando os salários atingiram ao limite mínimo. Para um país de economia incipiente, em que se luta com o grave problema de um consumo global superior ao que pode suportar a oferta global tendo em vista a manutenção de uma determinada taxa de investimento, êsse mecanismo se transforma num verdadeiro mostrengo.

Em outra oportunidade, voltaremos ao assunto.

I — NO PAÍS

As negociações entabuladas em Washington, com o Exim Bank, pela Missão brasileira, tiveram um resultado realmente apreciável. A curto prazo virão, como empréstimo, US$ 130 milhões, de urgência indiscutível. A prazo mais longo, passíveis de programação específica, outros créditos, também visando destinados ao financiamento do desenvolvimento econômico do Brasil.

Apesar da existência de operações cambiais triangulares, de caráter especulativo, comumente conhecidas como "switches", não pensa o govêrno em elevar no momento os ágios mínimos para os leilões de câmbio. E seria até certo ponto um contra-senso fazê-lo, pois os lan-... ces globais apresentam sensível recuo.

E' realmente impressionante o movimento que nos bastidores se processa, ativado por certas correntes interessadas, no sentido de desmerecer as autoridades financeiras do país. Incapazes de argumentarem racionalmente contra as novas disposições anti-inflacionárias, tomadas pelo govêrno, os contrariados em seus interêsses fazem um verdadeiro trabalho de sapa, procurando desacreditar os que se lançam a um efetivo ataque à pressão inflacionária.

II — NO EXTERIOR

Um dos maiores depoimentos da saudável política econômica seguida na Alemanha Ocidental no pós-guerra, são os índices de custo da vida e de desemprêgo, que damos a seguir:

	Custo da vida (índice)	Desemprêgo (percentagem da fôrça-de-trabalho)
1950	100	10,2
1951	108	9,6
1952	110	8,4
1953	108	7,5
1954	108	7,0
1955	110	5,1

Apesar da tremenda redução do número de desempregados ou, o que é o mesmo, apesar do crescimento formidável do número de empregados, o custo da vida se mostrou relativamente estável no período 1951/1955.

Nos Estados Unidos foram estendidos aos ferroviários os benefícios da lei de amparo por desemprêgo e doença. Como conseqüência inicial do ato, vão receber subvenções, por direitos adquiridos em passado recente, nada menos de 1,4 milhões de ferroviários do grande país.

As matérias-primas de origem mineral parece terem seus preços estabilizados nos últimos dias, graças à atitude dos Estados Unidos. A firmeza das cotações na Bôlsa de Londres deu ensejo a sensíveis modificações nos prognósticos que vinham sendo feitos sôbre a oferta e procura de tais produtos em futuro imediato.

III — CAFÉ

Ainda o mercado americano

Informa o Bureau Panamericano de Café que as compras de café torrado nos Estados Unidos no segundo trimestre de 1956 ascenderam

(Continua na 9.ª página)

Imagens da ativa

CORRE-CORRE

Passando pela Av. Beira-Mar, à hora insólita, vi um grupo de uns trinta cidadãos de meia idade, ou de idade inteira, que corriam a bom correr. Despencavam-se do Monroe e tomavam a direção do sul. Não pude impedir-me de travar pelo braço um dos corredores e indagar-lhe:

— Vão tirar o pai da fôrca? Incêndio? Chegou a Lolló?

— Me largue! bradou o homem, aflito. Estou com uma pressa danada.

— Pressa de quê?

— De adiar.

— Mas adiar o quê?

— O que tem pressa.

Dir-se-ia, pela resposta, um torneio de enigmistas, qual mais lépido, qual mais afoito em vencer a prova. E prova, sem dúvida, de revezamento. Informou-me um transeunte que 155 corredores tinham sido rendidos à porta do Monroe, botando a alma pela bôca. E outro informante que vinha do sul contou que, em Laranjeiras, o famoso Rompe-Nuvens aguardava os trinta para, por sua vez, correr mais do que o sweepstake.

Por que todo êsse deslocamento de canelas, na madrugada? E que significa apressar o adiamento? Simples: chegara-se à conclusão de que o país, para ter assegurada sua forma democrática de govêrno, seu regime federativo, sua ordem jurídica, seu crédito externo, seu desenvolvimento agrícola, industrial e cultural, sua vida, enfim, dependia do comando da zona militar leste, ou mais pròpriamente da pessoa do respectivo comandante. As demais autoridades poderiam variar ou mesmo não existir. O cargo de presidente p. ex., pode ficar dutlamente vago, como quando seu titular realiza em absoluta primeira mão a inenarrável travessia dos Andes, e o substituto fica por qui fazendo de conta, mas o de comandante da zona leste, tenham paciência: há de estar firme com ôlho na mira, e não pode ser Sancho ou Martinho, não: tem de ser o atual, o único, o sob-medida. Ora, uma lei sem nuanças estabelecia que atingindo certo gabarito de idade o comandante deixava de comandar, passando a vara aos mais moços. Essa lei funciona para norte, sul e oeste e pontos intermendiários, mas evidentemente não serve para leste, onde "é outra civilização". E a 2 de agôsto passaríamos pela mágoa de ver leste descomandado, sabem lá o que é isso? Então Câmara e Senado mandaram a lei parar dois anos diante de leste, mas a lei corria com a folhinha, criou-se um caso de urgência urgentíssima, leste ameaçado, senadores e deputados saíram correndo, correndo, para levar a Rompe-Nuvens a ordem de fazer a lei estacar; e Rompe-Nuvens, correndíssimo, intimou-a: "Pára insofrida"! Ela parou, meio tonta, quase no dia 1. Agora tem dois anos para descansar apanhando móscas. Ninguém fica prejudicado: quem tinha direito à vaga será promovido à vaga inexistente, e leste está salvo.

Há pouco se cogitou de prorrogar o mandato de deputados e senadores. Por que não adiar, simplesmente, o têrmo dos mandatos, sempre que necessários os serviços de seus detentores? A juízo, é claro, de alguma autoridade misteriosa superior, e sem prejuízo dos candidatos a êsses postos de representação. Na ordem particular, quem tiver seu problema de amor ou crédito, adie por dois anos, isto é, para a eternidade, a solução, a juízo de si mesmo. Adiem-se casamentos e descasamentos, dívidas, desilusões, mudanças, visitas. Que cada um de nós se instale em seu comando vitalício de zona leste, e revoquem-se as disposições em contrário.

C. D. A.

A CARNE E O PÃO CONTINUAM PELO MESMO PREÇO

E os postos revendedores da COFAP vão passar de 25 a 50

O coronel Mindello, presidente da COFAP, em palestra, ontem, com a reportagem do *Correio da Manhã*, esclareceu que a carne verde continuará a ser vendida nos postos revendedores a 33 cruzeiros (carne de primeira) e 22 cruzeiros (carne de segunda).

Ao mesmo tempo, informou que já conseguiu dobrar o número de postos, para atendimento do povo. Passavam de 10 a 25. Espera, entretanto, elevá-los, dentro de um mês, para 50, com o que estará coberta tôda a área do Distrito Federal.

60 AUTUAÇÕES, ONTEM

Quanto ao preço do pão, disse-nos êsse titular que continua a ser o antigo, nenhuma majoração se justificando. Por isso mesmo, os fiscais da COFAP, só ontem, procederam a 60 autuações, em todos os pontos da cidade.

Uma última informação foi prestada: já está assentada a importação de bacalhau e azeite, o que se deverá dar dentro em breve.

CARNE NOS MERCADINHOS

Não entrarão em vigor hoje, quinta-feira, mas apenas amanhã, sexta-feira, os novos preços tabelados para a carne, de 34 cruzeiros a de primeira e 24 cruzeiros a de segunda. O secretário Fontes Romêro, a fim de apurar alguns detalhes técnicos, preferiu o adiamento, pois estará hoje, à tarde, acompanhado dos vereadores Couto de Souza e Osmar Rezende e de auxiliares técnicos, no Mercadinho de Emergência da av. Presidente Vargas, apreciando a desossa de um bovino. No açougue do Mercadinho de Emergência, o secretário e os técnicos acompanharão os trabalhos de separação das carnes, reunindo as últimas observações para baixar a nova tabela.

MAIS 3 MIL CASAS POPULARES PARA SÃO PAULO

Basta que o Estado pague uma dívida que tem para com a F. C. P.

O superintendente da Fundação da Casa Popular, sr. Marcial do Lago, acompanhado pelo presidente do Conselho Central dessa entidade, sr. Ademar Vidal e pelo engenheiro Roberto Botelho, diretor de Engenharia da F.C.P., seguiu ontem para São Paulo. Vai se entender com o governador Jânio Quadros a respeito da dívida de 180 milhões de cruzeiros que o Estado bandeirante tem para com a Fundação, derivada da cobrança de um impôsto em nome dessa instituição e à mesma não recolhido.

Segundo se sabe, o superintendente da Fundação da Casa Popular proporá ao governador de São Paulo o pagamento da importância acima, assumindo a Fundação, por seu turno, a obrigação de aplicar tôda ela em construções no território paulista, o que significa cêrca de 3 mil casas.

CAMPISTAS COMEMORAM seu padroeiro no Rio

Estão se arregimentando os campistas residentes no Rio, Niterói e outras cidades circunvizinhas desta Capital para festejar condignamente o padroeiro da cidade de Campos, São Salvador. As atividades se exercem sobretudo em tôrno da "Casa do Campista". Já está pronta a imagem do orago, confeccionada pelo escultor Afonso Pappacena e calcada no modêlo existente na Catedral de Campos e com a reprodução de tôdas as suas características, a começar pelas dimensões. Para os dias 5 e 6 de agôsto, esta a data em que se comemora São Salvador, estão programadas solenidades religiosas. No dia 5, domingo próximo, Missa Pontifical a partir das 10,30, na Catedral Metropolitana, na rua 1.º de Março, com benzimento da imagem. No mesmo templo, no dia seguinte, 2.ª feira, às 10 hs., missa pelos campistas falecidos e amigos de Campos. À noite, Vésperas solenes seguidas de *Te-Deum* Haverá côro regido pelo maestro René Briguent, do Seminário São José e sermões por ilustres pregadores.

Os campistas residentes no Rio fizeram essas comemorações pela primeira vez no ano passado. Agora as repetem, firmando, assim, uma nova tradição.

VÃO ESTUDAR A REGIÃO DA NOVA CAPITAL

Seguem para Goiás doze diretores de Departamentos do Ministério da Agricultura

Acompanhados do sr. Ernesto Silva, presidente da Comissão de Planejamento da Mudança da Capital, seguirão hoje, às 8,30 hs., em avião da F.A.B., 12 diretores de Departamentos do Ministério da Agricultura, que vão proceder, em conjunto, no Planalto de Goiás, a estudos preliminares da região onde se localizará, futuramente, a nova Capital do país.

CONSERTOS DE RELÓGIOS

DE PULSO E BÔLSO PELO SISTEMA SUIÇO, COM UM ANO DE GARANTIA

G. EMERIC

Primeiro relojoeiro durante longos anos da CASA MAPPIN WEBB

R. Buenos Aires, 79

3.º ANDAR

Perto da Avenida Rio Branco

(40969)

PREFEITURA

MUDADA A DENOMINAÇÃO DE VÁRIOS LOGRADOUROS

O prefeito Negrão de Lima assinou decretos mudando a denominação da atual rua Professor Azevedo Amaral, em Laranjeiras, para rua Professor Olinto de Oliveira, por existir logradouro homenageando a mesma pessoa, com nome diferente. Também, a atual rua Silvia Xavier, situada na Penha, passou a denominar-se rua General Otávio Póvoa, e a rua Dom João Mata, localizada no Realengo passou a ter a denominação de rua General Ormir Vieira. A rua Heliodora Balbi, também situada em Realengo, mudou sua denominação para rua Almirante Milanez, pelo fato de que as ruas Jabaquara e Javaes terminam na rua Almirante Milanez. Por outro lado, a atual rua Anádia, na Tijuca, passou a se chamar rua Dr. Pereira dos Santos.

* * *

De acôrdo com o decreto assinado pelo governador da cidade, foi declarado de utilidade pública, para o fim de desapropriação, o terreno situado na estrada do Engenho, esquina da rua Niá, necessário à ampliação do hospital Guilherme da Silveira.

O chefe do Executivo Municipal assinou ato incluindo, na relação constante do artigo 1º do decreto número 12.879, de 17 de junho de 1955, que trata da classificação dos médicos quanto à sua especialidade, a de "Hematologista".

* * *

A Secretaria de Agricultura fará realizar, no próximo dia 4, às 10 horas, no hospital Veterinário, na avenida Bartolomeu de Gusmão n. 1120, um leilão de animais apreendidos pela Prefeitura, não reclamados no prazo legal.

* * *

O secretário de Educação e Cultura baixou resolução designando uma comissão incumbida de reexaminar o problema do internamento de menores por conta da Prefeitura.

* * *

Os postos coletores municipais arrecadaram ontem a soma de Cr$..... 30.440.595,70.

SECRETARIA DE ADMINISTRAÇÃO

Departamento do Pessoal

DESPACHOS DO DIRETOR

Terezinha de Jesus Carvalho Souza, Manoel Gonçalves da Costa, Waldemiro Barbosa, Herminio Vicente de Souza, Regina dos Santos Damasceno, Fernando Augusto Chaves Faria, Horácio da Costa, Marly Malta Jardim de Mattos, Jocelyn Dantas Palhares — **Indeferido**; Magnólia de Almeida Rodrigues, Helio José da Silva — **Concedida a licença**; Leonor Martins Costa, Luiz José de Oliveira Souza, Lélia Reis de Oliveira — **Pague-se em têrmos**; Salustiano Vianna — **Revalido o despacho**; Adão de Souza Perdomo — **Retifico o despacho**; Waldemiro Rosa — **Revalido o despacho**; Pedro Batista da Silva, Carmen Bergano de Figueiredo, Jacy dos Santos, José Felix de Menebes, Nilia Alves de Amorim, Alberto Lisboa Recamier Sá, Maria de Lourdes Peixoto Recamier Sá, Lya Carneiro de Lima, Elias Carneiro da Silva, Antonio Lico Macedo, Antonio Mario Marques de Oliveira, Lilla Monteiro Silva — **Concedido três meses de licença prêmio**; Mario Amancio de Barros — **Concedido seis meses de licença prêmio**; Serafim Costa — **Concedido doze meses de licença prêmio**; Maria Ribeiro dos Santos Féres — **Concedida quinze meses de licença prêmio**; Fernando Augusto Chaves Faria, Abreu Vouguinha — **Aguardem**; Denair Pires, Maria de Lourdes Maciel, Alice Ferreira Piovesan — **Concedido o salário família.**

SECRETARIA DE FINANÇAS

DESPACHOS DO SECRETARIO

Papelaria Carvalho Rodrigues Ltda., Asyas de Azevedo Marques, Papelaria Modêlo S/A, Joaquim Domingos d'Almeida e outra, Menelau Ramos de Almeida, José da Silva Gonçalves e outra, Frank Gibson e outra, David Domingues e outra, Maria José Pereira Barbosa Lima, Construtora Carneiro Dias Ltda., Elevadores Elbo Ltda., Casa Lohner S/A Médico Técnica — Autorizo; Gomes Oliveira & Irmão — **Restitua-se em têrmos a importância de Cr$ 2.268,00**; Theodolo de Oliveira — **Aprovada a escala prêmio.**

Departamento da Renda Mercantil

DESPACHOS DO DIRETOR

Hasenclever S. A., Antonio Henrique & Irmão, Flancbaun Tecidos Ltda., Amercol S/A Importação e Exportação — **Deferido**; Allegrato Aldo — **Indeferido**; Antonio G. da Costa — **Torna sem efeito o despacho pelo qual foi declarada remissa, tendo em vista o pagamento efetuado.**

SECRETARIA DE VIAÇÃO E OBRAS

DESPACHOS DO SECRETARIO

Cesar Pereira de Salles — **Reconsidero o despacho para deferir**; Euclides José Alves — **Aprovada a escala.**

SECRETARIA DE EDUCAÇÃO E CULTURA

Remoção e designações — Para o Departamento de Educação Técnico Profissional Murilo Portelinha de Oliveira, Leonor Teixeira Braga e Maria de Lourdes Manso Passos.

DESPACHOS

Isabel d'Artayett Dias — **Certifique-se nos têrmos da informação do I. E.**; Alayde dos Reis Santos — **Proceda-se nos têrmos do laudo médico.**

Departamento de Educação Técnico Profissional

ATOS DO DIRETOR

Designações e remoções — Para a Esc. Amaro Cavalcanti Matilde Motta Pereira; para a Esc. Ind. Souza Aguiar Arlette Guilhermina de Queiroz Pacheco; para a Esc. Tec. Rivadávia Corrêa Rosa Teixeira Barros e Maria Moreira Rafael; para o Gin. Mun. Prof. José Accioly Oliveira de Castro; e para a Esc. Indus. Orsina da Fonseca Inah Coimbra.

DESPACHOS

Edite Meira de Farias, Maria Isabel de Oliveira — **Autorizo.**

Departamento de Educação Primária

ATOS DO DIRETOR

Remoções e designações — Para responsável pelo núcleo 9.355, Palmira Freire Ribeiro; para auxiliar do responsável pelo núcleo 3.353, Jane da Costa Campos; para auxiliar do responsável pelo núcleo 5.376, Glida Macedo da Costa; para auxiliar do responsável pelo núcleo 0.383 Alcina Hemetéria Costa Bonecker; para auxiliar do responsável pelo núcleo 6.365, Ilza dos Santos de Pinho; para auxiliar do responsável pelo núcleo 9.379 Clelia Cussatis Mangia; para o DEP, a fim de auxiliar os trabalhos técnicos junto ao gabinete do diretor Glida Pereira Lima Ribeiro; provisòriamente para a Esc. Evangelina D Batista Vilma de Andrade Dias; provisòriamente, Ilka Lyra Campos; para a Esc. Manuel Cícero Lucia Torrentes Watson; para a Esc. Anita Garibaldi Aracy Machado de Assis; para a Esc. Sarmiento Eunice Vieira Elias; para a Esc. Equador Bertha Ida Werning; para a Esc. Azevedo Júnior Marico Ferreira da Silva; para a Esc. Rio Grande do Sul Sylvia Pampbell Pamplona; para a Esc. Nilo Peçanha Wilma Therezinha Ferreira Leite; para a Esc. Vitorio Costa Dylce Neves de Melo Alvim; para a função de subdiretor da Esc. Barão de Itacurussá Léa Maria da Silva Werner; para a função de subdiretor da Esc. Alberto José Sampaio Glaucia Cancella Gomes; para a Esc. Belgica Regina Maria Cabral Camargo; para a função de subdiretor da Esc. Pres. Roosevelt Amelia Lourenço Rosalba; para responsável pela chefia do 19º DE Solange Demaria Boiteux; para a função de subdiretor da Escola Prof. Gonçalves Mitzi da Rocha Rodrigues; para a Esc. Cardeal Câmara Myrian de Mesquita Rodrigues; para a Esc. Ernani Cardoso Therezinha de Jesus Pires; para a Esc. Belgica João Gomes de Freitas; para responsável pelo núcleo 9.338 Nayde Ramos Loureiro; para auxiliar do responsável pelo núcleo 9.338, Nilde Therezinha da Rocha; para a Esc. Pedro Ernesto Ruth Pontes da Silva; para a Esc. Arthur Ramos Gloria Martins Bostos; para a Esc. Benedito Otonio Helena Sampaio de Miranda Ribeiro; para a Esc. Estados Unidos Juanita Barroso Magno; para a Esc. Venezuela Dirce Fernandes de Souza; para a Esc. Minas Gerais Edméa Tavares de Mello; para a Esc. Pedro Ernesto Josepha Pereira Lima; para a Esc. Argentina Neuza Ayres Sarmento; para a Escola Augusto Vasconcelos Ruth Coelho da Silva Froes; para a Esc. Coelho Neto Neuza Salete Fragale Paté; para a Esc. França Enio Mendonça; para a Esc. Francisco Cabrita Maria Nice Costa de Moraes; para a Esc. Silva Jardim Lia Dezouzart Ramos; para a Esc. Alagoas Aldemar Castanheiro de Almeida; para a sede do 20º DE. Gil Ferreira de Azevedo; para auxiliar da chefia do 20º DE. Jacira Fernandes; para a Esc. Lia Guarany de Albuquerque; para a Esc. Campos Sales Maria Helena Barros Braga; para a Esc. Rep. da Síria Laurita Vieira; para responsável pelo núcleo 7.381 Maria Laura da Cunha Bastos; para auxiliar do responsável pelo núcleo 8.330 Alzira Pereira; para auxiliar do responsável pelo núcleo 8.347 Maria de Lourdes Barbosa; para responsável pelo núcleo 0.345, Yara de Campos; para auxiliar do responsável pelo núcleo 6.370, Marina Rocha d'Avila Garcez; para auxiliar do responsável pelo núcleo 8.363 Maria Amil Borges de Faria.

MONTEPIO DOS EMPREGADOS MUNICIPAIS

Será efetuado hoje, quinta-feira, das 8,15 às 16 horas, o pagamento das seguintes propostas de empréstimos:

Por ordem do prefeito de acôrdo com o artigo 4º do decreto n. 10.344 — Matrículas:

1.855	10.755	16.462	18.169
29.948	31.165	33.241	37.316
41.549	43.975	49.006	50.459
51.632	52.932	57.041	57.645
58.896	59.049	63.856	63.921
64.392	75.952		

Comuns extranumerários — Código 22 — Propostas:

7.328	7.329	7.330	7.331
7.332	7.333	7.334	7.335
7.336	7.337	7.338	7.339
7.340	7.341	7.342	7.343
7.344	7.345	7.346	7.347
7.349	7.350	7.351	7.352
7.353	7.354	7.355	7.356
7.357	7.359	7.360	7.361
7.36[illegible]			

Comuns — M E M — Código 25 — Propostas:

1.438	1.443	1.445	1.446

Emergências — Matrículas:

38	283	501	1.068
1.249	1.334	2.284	2.625
2.671	3.186	3.377	5.359
6.361	5.662	6.788	8.039
9.783	10.079	10.620	11.129
11.475	12.173	12.981	13.143
13.668	13.967	14.271	14.828
15.432	15.7[illegible]	15.868	15.985
16.188	16.607	16.623	16.722
17.639	18.529	18.881	20.950
22.446	24.347	24.616	24.698
25.109	26.055	26.257	26.937
27.727	28.188	30.404	30.735
31.394	31.560	32.175	32.452
32.836	33.421	34.391	34.824
34.946	35.575	36.277	36.663
37.115	37.297	38.007	38.540
39.874	40.613	43.375	43.451
44.032	44.408	44.499	44.571
45.511	45.551	46.195	46.210
46.548	47.554	48.430	49.712
49.757	50.426	51.290	51.413
51.896	52.870	53.496	53.948
54.134	54.334	54.377	54.721
55.810	57.322	57.614	58.349
59.618	59.956	60.370	60.936
61.103	61.269	61.274	61.410
61.783	61.810	61.997	62.551
62.605	62.772	62.844	63.044
63.445	63.484	63.911	64.887
64.975	65.042	65[illegible]669	67.320
69.477	64.211	69.282	70.937
70.945	71.998	72.092	72.598
73.064	74.780	76.123	79.354
80.943	95.096	95.342	95.707
95.979	96.244	99.105	99.150
99.230	99.485	99.496	99.558
99.580			

Casamentos — Matrículas:

7.399	15.255	23.255	34.241
39.706	54.396	64.973	68.275
82.696	99.383		

DESPACHOS DO DIRETOR

Marcelina Ribeiro de Castro Gomes, Lucinda Baptista Figueira, Iracema Luz, Alice Dias Martins Baptista, Waldir Lima Pimenta, Manoel Sebastião Gonçalves, Iracema Fialho Bastos, Aristides de Paula, Aurea Augusta Corrêa Duncan, Cleta Carrijo Lopes de Mendonça, Jayre Rias de Almeida, Rodolfo Dias de Brito, Anchyses José Antunes, Alceu Pinheiro Fortes, Telmo Gonçalves Maia, Francisco José Pereira, Maria Isabel de Araujo, Lélia Reis de Oliveira, Francisco da Costa Fagundes, Eurydice Teixeira Campos, Djalma da Costa Guimarães, Nelson José Fernandes, José Maria Olive de Souza — **Defe-rido**; Guy Leite Ribeiro, Felismino da Silveira Feital, Leão Gambeta Vianna, Penha Guimarães Freitas, Francisco Martins, Georgina Vieira da Costa e outro, Alvaro Mendes, Maria Vidal Santos, Renato Pereira de Vasconcelos, Eny Accioly de Aguiar Frederico, Zilah Trindade de Faria, Ziliene de Faria Zanibelli, Cicero Bastos Monteiro, Mario Magdalena, Flavio Guimarães Barbosa, João Rodrigues Correia, Celia de Faria Cardoni Barrogain, Alceu Pinheiro Fortes, Luiz Emygdio de Mello Filho e outro, Nilande Corrêa Medrado Dias, Papelaria União Ltda., Casa Lohner, Famel, Jorge Pereira, Com. e Ind. S. A., Casa Virgilio — **Pague-se**; Otto Oficina de Precisão — **Autorizo**; Rio Nogueira — **Autorizo o pagamento, mediante empenho prévio da despesa**; Guilherme Thomaz de Oliveira — **Autorizo o pagamento**; Montepio dos Empregados Municipais — **De acôrdo. Defiro ao chefe do Serviço de Assistência Dentária as atribuições para inscrever contribuintes e seus dependentes, mediante audiência do Serviço de Arrecadação (M. 32)**; Paulo Ribeiro de Carvalho — **Indeferido, em vista das informações**; Paulo Velasco Portinho — **Deferido, nos têrmos da informação**; Antonio Arlindo Laviola, Eitel Ramos de Azevedo, Humberto Amaral Castelões — **Autorizo, em têrmos.**

DESPACHO DO CHEFE DO SERVIÇO DE EMPRESTIMOS IMOBILIARIOS

Mary Ferreira — **Inscreva-se, se desejar, obedecendo no disposto na Portaria n. 290, publicada no Boletim n. 13, de 20-7-956.**

DESPACHOS DO CHEFE DA CARTEIRA DE PENSÕES E AUXILIOS

Joaquim Amaral — **Compareça o sr Edilberto Pelegrini Martin, para cumprir exigência**; Nestor Rodrigues da Silva — **Compareça urgente, trazendo certidão de óbito da primeira espôsa do contribuinte**; Seraphim Pereira da Silva — **Traga a certidão de óbito da primeira espôsa do ex-contribuinte**; Severino Gomes de Britto — **Compareçam Julieta e Abigail munidas de seus respectivos títulos de pensionistas**; Eurico Magioli dos Reis Maia, Julio Henrique Pacheco, Antonio Rodrigues Vasconcellos, Alcides Navarro, Oceana Maria Peray, Augusto Pinheiro, Antonio Dias Chaves — **Compareça urgente.**

Remington Rand

Casa Pratt

O primeiro nome em equipamentos, sistemas e acessórios para escritórios.

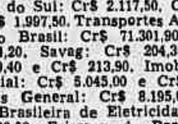

Rua da Quitanda, 46

Dep. Vendas: tel. 52-2033

Serviços mecânicos: tel. 54-1205

Rio de Janeiro

DEPARTAMENTO DOS CORREIOS E TELÉGRAFOS

Numerosos atos do diretor-geral

Assinou, ontem, portarias, homologando os atos dos diretores regionais do Rio de Janeiro que substituiu o encarregado do Pôsto de Correio de Morangaba; de Ribeirão Prêto, que substituiu o encarregado do Pôsto de Correio de Auriflama; de Santa Maria, que substituiu o encarregado do Pôsto de Correio de Vila Chapetta; e de Botucatu, que substituiu o encarregado do Pôsto de Correio de Arandu.

Transferindo a Apt de Três Rios da jurisdição da Diretoria Regional de Juiz de Fora para a do Rio de Janeiro; mandando processar a criação de pôsto de correio em Tapuirama, Minas Gerais, na jurisdição da DR de Uberaba; sôbre criação de Pôsto de Correio em Vila Salgado Filho, bairro de Belo Horizonte; sôbre criação de pôsto de correio em Vila Paulicéa, na Capital S. Paulo, entre transformação de Agência Postal de Flórida em pôsto de correio; transformando em Pôsto de Correio Telégrafo, via telefônica, o Pôsto de Correio de Rondinha, R. G. Sul, na jurisdição da DR de Santa Maria; substituindo o encarregado do Pôsto de Correio de Lagôa, na jurisdição da DR da Paraíba; substituindo o encarregado do Pôsto de Correio de São João Clímaco, na jurisdição da DR de São Paulo.

Endôsso de cheques

O diretor geral endossou cheques a favor de: Aerovias Brasil S/A: Cr$ 8.326,60, Cr$ 2.916,60 e Cr$ 2.916,60. Real S/A: Cr$ 904,00, Cr$ 3.029,40 e Cr$ 2.073,80. — Serviços Aéreos Cruzeiro do Sul: Cr$ 2.117,50, Cr$ 3.566,80 e Cr$ 1.997,50. Transportes Aéreos Norte do Brasil: Cr$ 71.301,90 e Cr$.. 37.084,20. Savag: Cr$ 204,30, Cr$ .. 83.230,40 e Cr$ 213,90. Imobiliária Comercial: Cr$ 5.045,00 e Cr$ 10.452,30. Pneus General: Cr$ 8.195,00. Indústria Brasileira de Eletricidade: Cr$.. 360.000,00. Ericsson do Brasil: Cr$.. 3.075,00. Conservadora Flamengo Ltda: Cr$ 11.000,00 Produtos Regionais Brasileiro: Cr$ 5.749,00. Cantreira S/A: Cr$ 2.675,00 e Cr$ 24.950,00.

Requerimentos indeferidos

O diretor-geral indeferiu: a) do Vigário de Tarauacá, por falta de amparo legal; b) da Companhia Rádio Internacional do Brasil S.A., solicitando permissão para ligar a sua sala de tráfego telegráfico à seção de telegramas do Banco do Brasil; c) da United Press Associations, solicitando licença para instalar teletipo em "O Globo", a fim de operar com a Telerádio Brasileira Ltda; d) da Panair do Brasil, pedindo autorização para instalar teletipos ligando a sua Central à estação de rádio em S. Paulo, bem como a sua Agência de Passagens à sua Agência de S. Paulo.

Autorizações

Autorizou: a) a título precário, a instalação de duas linhas entre a Escola Naval e a Telerádio Brasileira Ltda., no período de 9 a 19 de agôsto entrante, em que se realiza o XVIII Congresso Internacional de Geografia, para fins telegráficos internacionais; b) a concessão de passagem e seis diárias para a vistoria da Estação Rádio Difusora de Itumbira; c) a aquisição de um retratógrafo para a Diretoria de Telégrafos; d) a concessão de crédito na importância de Cr$ 138.000,00, à D.R. da Bahia, a fim de atender às despesas de desmonte de linha telegráfica, cujo material será aplicado na reconstrução da linha telegráfica do litoral.

Na Agência de Itaboraí

Foi criado o Serviço Telegráfico. Esse ato do diretor regional do Rio de Janeiro foi homologado pelo diretor-geral, cel. Alberto Bitencourt.

A DEMOCRACIA DEVE DEFENDER-SE DENTRO DOS PRECEITOS CONSTITUCIONAIS

Resposta do ministro da Justiça ao protesto pela apreensão da revista "Problemas"

Em resposta ao protesto da Associação Brasileira de Imprensa pelas violências cometidas contra a revista *Problemas*, o ministro da Justiça enviou ao sr. Herbert Moses a seguinte carta:

"Em resposta à carta de v. s., referente à revista Problemas, tenho a declarar, de início, que estou de acôrdo com a afirmação de que "a divergência entre o Poder Público e o próprio meio social com qualquer ordem de idéias não dá direito às autoridades de praticar violência anti-democrática contra a minoria". Mas há também a considerar que, nos termos da Constituição - art. 141, parágrafo 5.º — se, por um lado, a publicação de livros e periódicos não dependerá de licença do poder público, por outro lado, também não será tolerada propaganda de guerra, de processos violentos para subverter a ordem política e social, ou de preconceito de raça e de classe. *Não será tolerada*, diz a Carta Magna; de modo que, nem mesmo a lei ordinária poderá prescrever normas de tolerância, o, em se verificando aquela propaganda ou configurando-se algum dos crimes previsto na lei, como contrários à segurança nacional, não podem as autoridades - sem quebra dos seus deveres - cruzar os braços, tolerando-os. Em tais casos cabe pois, à Polícia *ex-ofício*, prender em flagrante, se possível, os criminosos, procedendo à apreensão dos livros ou revistas que daqueles crimes sejam instrumento ou constituam, corpo de delito, lavrando o competente auto de apreensão e iniciando o processo penal que deverá prosseguir na forma da lei. A democracia não é suicida e deve defender-se, dentro dos preceitos constitucionais e das normas legais, contra aqueles que se não limitem a dessiminar doutrinas contrarias, mas façam propaganda de processos violentos de subversão da ordem política ou social, cometendo crime contra a segurança do Estado. E' evidente que permitir continue a propagar-se livro ou periódico que faça a pregação de guerra, de processos violentos para subverter a ordem política ou social, ou de preconceitos de raça ou de classe, seria tolerar propaganda que a Constituição imperativamente declara: *não será tolerada*. Aproveito a oportunidade para apresentar a v. s. protestos de perfeita estima e distinta consideração. Atenciosamente Ramos".

Touring Club do Brasil

Assembléia geral ordinária dos sócios titulares e efetivos — Relatório das atividades de 1955 — A isenção do "visto" consular em passaportes de turistas

Realizou-se, ontem, na sede social, a Assembléia Geral Ordinária dos Sócios Titulares e Efetivos do Touring Club do Brasil.

Iniciando os trabalhos, o presidente Juvenal Murtinho Nobre agradeceu a presença dos associados, convidando os mesmos a elegerem, de acôrdo com os estatutos sociais, a mesa da Assembléia. Foi escolhido para presidente, por aclamação, o sócio titular Alberto Corrêa de Athayde, o qual convidou, para 1.º secretário, o sr. Arnaldo Ballesté Filho.

O sr. Edgard Chagas Dória fêz uma exposição resumida do que se contém no Relatório da Diretoria, relativo ao ano de 1955. Acentuou o desenvolvimento dos serviços do Clube em todos os setores. Graças à iniciativa do Clube, e ao apoio do Congresso Nacional, foi aprovada a lei, proposta pelo deputado Aloísio de Castro, que isenta do "visto" consular os passaportes dos cidadãos de países americanos que nos visitarem em caráter turístico. Pela Estação Rodoviária "Mariano Procópio", administrada pelo Clube passaram, nos primeiros cinco anos de sua existência, nada menos de onze milhões de passageiros. No Aeroporto "Santos Dumont", bem como na Estação Marítima de Passageiros, continuou-se a dar assistência integral aos nossos visitantes. As obras do Pouso "Fernão Dias", em construção no quilômetro 137 da rodovia "Presidente Dutra" continuam em ritmo intenso. O "Touring Expresso" teve sob sua primeira guarda, no primeiro lustro, 560 mil volumes. O presidente Juvenal Murtinho Nobre disse que tôdas essas obras só se tinham tornado possíveis graças ao espírito de cordialidade e patriotismo existente entre os diretores.

O cel. Berilo Neves propôs um voto de congratulações com o govêrno da República, através do Ministério da Aeronáutica, pela decretação do "Ano Santos Dumont" e criação da Comissão Nacional Executiva que promoverá as solenidades comemorativas do primeiro cinqüentenário do primeiro vôo em aparelho mais pesado que o ar. Evocou a criação, na sede do Clube, em 1935, da "Semana da Asa", da qual nasceu um impulso novo às atividades da Aviação no Brasil, entre as quais a instituição do "Dia do Aviador", a construção do Monumento a Santos Dumont, o Panteão dos Aviadores e a criação do Ministério da Aeronáutica. O cel. Berilo Neves anunciou a realização, em agôsto próximo, de grande Cruzeiro Francês ao Brasil, organizado pelo Touring Clube de França, lembrando a frutuosa cooperação que se vem registrando, desde 1949, entre as duas entidades congêneres. Por último, o cel. Berilo Neves pediu à Assembléia — sendo unânimemente aprovado — um voto de agradecimento à Imprensa e ao Rádio de todo o Brasil pelo patriótico apoio que vêm concedendo às atividades do Clube. Foi, aprovado o Relatório, bem como as contas e o balanço apresentados ao diretor-financeiro, sr. Benjamin Dias Pereira, relativos ao ano de 1956, depois da leitura, pelo sócio titular Antonio França Filho, do parecer do Conselho Fiscal, de que faz parte.

Votou-se uma moção de agradecimento ao sr. Ary de Almeida e Silva, 2.º vice-presidente, por ter representado o Clube na Assembléia Geral da Aliança Internacional de Turismo, reunida em Lucerna, na Suiça. Por proposta do sr Américo Rodrigues, foi lançado um voto de louvor à mesa da Assembléia pela forma por que conduziu os trabalhos, em breves palavras, o presidente da mesa, sr. Alberto Corrêa Athayde.

CONTAS DE LUZ, GÁS E FÔRÇA

Com o objetivo de proporcionar mais confôrto aos seus consumidores, as Companhias abaixo vêm de ultimar negociações com a CAIXA ECONÔMICA FEDERAL, no sentido de lhes possibilitar, doravante, o pagamento das suas contas mensais, também nos guichets daquele estabelecimento, uma vez que não tenham períodos de vencimento já ultrapassados ou incluam contas de períodos atrasados.

As Agências da Caixa Econômica que atenderão a pagamentos de contas são as seguintes:

AGÊNCIAS	LOCAL
ANDARAÍ	Rua Farias de Brito, 7-B
BANDEIRA	Praça da Bandeira, 149
BANGU	Rua Francisco Real, 157
BOTAFOGO	Rua Voluntários da Pátria, 278
CAMPO GRANDE	Rua Campo Grande, 166
CATETE	Largo do Machado, 8-A
COPACABANA	Avenida Copacabana, 759-A
GOVERNADOR	Rua Maldonado, 243
MADUREIRA	Estr. Marechal Rangel, 56
MÉIER	Rua 24 de Maio, 1321
PENHA	Rua dos Romeiros, 165-A
SANTA CRUZ	Rua Felipe Cardoso, 18
SÃO CRISTÓVÃO	Rua São Luiz Gonzaga, 401
TIJUCA	Rua Conde de Bonfim, 5
VILA ISABEL	Avenida 28 de Setembro, 264

COMPANHIA DE CARRIS, LUZ E FÔRÇA DO RIO DE JANEIRO, LTDA.
SOCIÉTÉ ANONYME DU GAZ DE RIO DE JANEIRO

33619

CATÁSTROFE FERROVIÁRIA EM BARRA DO PIRAÍ

Quatorze mortos e cento e dois feridos — Colhido pela traseira por um cargueiro o chamado "trem baiano" — Inteiramente destroçado o último vagão da composição rolou a ribanceira caindo no meio da estrada — Cenas impressionantes de dor e de desespêro no local do desastre — Arregimentados todos os médicos da cidade — Senhoras da sociedade local também empenhadas nos socorros — Fugiu o maquinista do cargueiro — A neblina teria ocasionado a violenta colisão — Notas

O TREM DA MORTE — O vagão de segunda classe, último que compunha o trágico R-4, rolou a ribanceira, depois do choque, ficando reduzido a um montão de madeiras imprestáveis e ferros retorcidos.

Quatorze mortos e cento e dois feridos foi o balanço trágico do desastre espantoso ocorrido ontem, às últimas horas da madrugada, em frente à "Química Industrial Barra do Piraí", distante cêrca de três quilômetros da estação daquele município. Ali o trem S-4, também conhecido como "trem bahiano" estava parado no sinal, aguardando a manobra que uma máquina a óleo efetuava mais adiante quando foi violentamente abalroado pela retaguarda pelo cargueiro de prefixo S-2, que vinha de Minas, com carregamento de leite. O choque, ao que se presume foi ocasionado pela densa cerração que caía sôbre a cidade, na ocasião. Porque, de outra maneira, não se explica a violência com que se deu a colisão. Encontrando, certamente, o sinal aberto, na estação de Juparanã, de onde vinha, o trem leiteiro seguia para Barra, dando-se o desastre, então, pouco antes da chegada àquela estação. Tudo, no entanto, está, ainda, no terreno da presunção porque o maquinista do cargueiro, A. C. de Lemos, fugiu e seu colega do S-4, J. B. Borges, nada sabe informar, senão que estava parado, esperando o sinal abrir.

O TREM DA MORTE

O R-4 saira da Bahia na têrça-feira passada, dia 24, rumo ao sul. Normalmente vem até Barra do Piraí onde muda de prefixo para R.P.-4, seguindo, dali, para São Paulo. Seus passageiros são, na maioria, retirantes nordestinos, vindos da Bahia e de Sergipe em busca de vida melhor. Destinam-se, quase sempre, a São Paulo e ao norte do Paraná. Não raro, porém, muitos vão ficando pelo meio do percurso porque os desastres com o "Trem baiano", como ocorre, também, com os "Páus de Arara", são frequentes. Não há muito tempo, uma dessas composições foi abalroada por outra, pouco antes de Barra Mansa, matando dezenas de retirantes. A tragédia, agora, aconteceu em Barra do Piraí, dizimando vidas, inutilizando homens que fugiam da terra natal, na esperança de conseguirem melhores dias para suas famílias.

A tragédia do R-4, portanto, é, apenas, uma repetição brutal de tantas outras que se inscreveram na história do "trem baiano", o trem cujo início da viagem para o longo percurso representa, sempre, esperança e otimismo para seus ocupantes mas que, não poucas vêzes, chega ao fim com desgraças, dôr e desilusão para quase todos.

O DESASTRE

As 5,35 horas da madrugada, o R-4 parou num sinal, perto da "Química Industrial Barra do Piraí", distante três quilômetros da estação. Alguns minutos após foi sacudido por violento impacto, estabelecendo-se, então, uma confusão infernal entre seus passageiros. Gritos lancinantes de dor e de desespêro quebraram o silêncio da madrugada fria, despertando a cidade cuja população, pouco depois, agitava-se nas ruas, correndo de um lado para outro, à procura de socorros para os feridos. Mas, a tragédia estava consumada. Colhidos violentamente pela retaguarda, dois vagões do "trem baiano" foram atirados à margem da linha, tendo um dêles, precisamente o último que recebera o impacto violento rolado qual uma caixa, para cair espatifado no meio da estrada. E, sôbre os escombros presos ao monte de madeira e ferro retorcidos a que foi reduzido o vagão, seus passageiros gritavam desesperadamente. Alguns, livraram-se, indo cair, porém, pouco adiante. Depois, com a chegada de populares residentes nas imediações, outros foram retirados e removidos para o Pronto Sócorro e a Santa Casa de Barra do Piraí.

A CIDADE EM PANICO

Já pouco depois das seis horas da manhã, a cidade tôda estava em pânico. Médicos, enfermeiros, simples curiosos, todos empregavam-se nos socorros às vítimas do desastre, estabelecendo na cidade, movimentação nunca vista. Enquanto isso, os feridos iam sendo removidos para os hospitais em caminhões, automóveis particulares, charretes e até no colo. Por volta das nove horas já se tinha uma idéia geral do acidente em tôda a sua brutal extensão. Treze pessoas, tinham ficado mortas no local: oito homens, duas senhoras e três criancinhas. Um ferido morreu pouco depois, na Santa Casa para onde fôra levado em estado desesperador.

DRAMÁTICO!

Logo após o desastre, cenas dramáticas verificaram-se entre os passageiros do "trem baiano". Uma senhora, cabelos grisalhos e roupa modesta, corria pela estrada, arrastando o saco em que levava alguns utensílios domésticos e roupas. Gritava desesperada, fugindo de todos que tentaram agarrá-la. Foi assim, até o meio da cidade onde parou, na Praça, sendo logo cercada pelas pessoas que em vão, procuraram agarrá-la, no trajeto. A infeliz, numa crise tremenda de desespêro, puxava os cabelos e chamava pelo netinho.

— Eu quero ir com o Durvalino, minha gente! Eu quero meu netinho porque não posso viver sem êle. Eu quero ir para onde êle foi. Me deixem, pelo amor de Deus!

A cena dramática, comoveu a quantos a assistiram. Mas a mulher, levantou-se logo depois e, completamente transtornada, largou a sacola na Praça e voltou correndo para o local do desastre. Ninguém ousava segurá-la. Ninguém tentava, sequer, aproximar-se. Até que a infeliz chegou, de novo, ao vagão estraçalhado. Empurrando os que encontrava à sua frente, pisando sôbre os corpos que encontrava no caminho, foi até o fundo dos escombros, atirando-se em desesperado pranto, sôbre um corpinho mutilado. A custo foi, afinal, afastada. Mas, perdeu os sentidos. Levaram-na desmaiada para a Santa Casa.

OS SOCORROS

A êsse tempo já estavam a postos todos os médicos residentes em Barra do Piraí, que se distribuiram pelo Pronto Socorro e pela Santa Casa. Durante tôda a manhã êsses dois hospitais estiveram intensamente movimentados já que além dos médicos, enfermeiros da cidade e simples donas de casa ajudavam na medida do possível. Uns, arranjando acomodações para os feridos, outros procurando estabelecer identidades, cada qual fazendo, enfim, o que podia ser feito em meio àquela confusão. Nos dois hospitais estiveram em ação os seguintes médicos: Romeu Serpa de Carvalho, Roberto de Castro Lobo, Antônio Francisco, Olivio Tácito Fernandes, Sebastião de Oliveira Gomes, Hudson Fontes, Jorge de Carvalho, Felipe Francisco, Nelson Gama, Serpa de Carvalho e Nelson Chaves, êste, diretor da equipe médica do Pronto Socorro. Foram utilizados, também, os serviços de dezessete doadores de sangue.

A Polícia, por outro lado, chefiada pelo delegado Ariovaldo de Almeida Serra, articulava, também, as medidas que lhe cabiam, colaborando, inclusive, nos serviços de socorros. Também o prefeito de Barra do Piraí, sr. Iago de Castro Valério estêve a postos, durante os trabalhos, sendo dos primeiros a chegar ao local do desastre acompanhado do tenente da Fôrça Pública Arthur Estrêla de Macedo e do soldado Francisco Manoel Antônio, destacados naquela cidade.

OS MORTOS

Dos quatorze mortos, dez já foram identificados. São Durvalino Rosa de Jesus, de 5 anos, Maria Pastora, de 6 anos, filha de Maria Adelaide de Oliveira, seu pai, Josenias Tomaz de Oliveira; Ivan Lopes e sua mãe, Maria Lopes; Manoel Pereira, Antônio Justino dos Santos, Geraldo Pedretti, êste, soldado da Fôrça Pública de Minas; Nilo Dias dos Santos e seu filho, Nilton, de oito meses.

OS FERIDOS

No Pronto Socorro da Cruz Vermelha foram atendidos os seguintes feridos: Bernadete de Oliveira, de 28 anos, casada, de Sergipe; Josefa Muniz de Azevedo, de 26 anos, casada, de Sergipe; Raimunda Fonseca, de 17 anos, solteira, de Sergipe; Maria Fonseca, de 28 anos, solteira, de Minas Gerais; Lerinda Pereira da Silva, de 23 anos, solteira, de Minas Gerais; Fidelino dos Santos Carvalho, de 15 anos, da Bahia; Brígida Feitosa de Souza, de 26 anos, casada, de Sergipe; Luiz Francisco de Lima, de 24 anos, solteiro, de Sergipe; Adão dos Santos, de 18 anos, de Paraíba do Sul; Belira Mota de Lima, de 18 anos, casada, de Sergipe; Raimundo Francisco Esteves, de 24 anos, solteiro, de Minas Gerais; Antônio Alves de Oliveira, de 22 anos, casado, da Bahia; Maria Luiza Rosa Maia, de 5 anos, da Bahia; Julia Martins Pereira, de 28 anos, casada, da Bahia; Sebastião Justino, de 46 anos, casado, de Pernambuco; Miguel dos Santos Carvalho, de 26 anos, da Bahia; Adelcira dos Santos Cruz, de 36 anos, casada, da Bahia; Joana Rodrigues dos Santos, de 32 anos, casada, da Bahia; Felipe Batista dos Santos, de 28 anos, casado, da Bahia; Gerson Sant'Ana, de 22 anos, solteiro, da Bahia; José Rodrigues dos Santos, de 36 anos, casado, da Bahia; José Carlos Moura, de 1 ano, de Sergipe; Ciro Lopes do Couto, de 50 anos, da Bahia; Manoel da Costa, de 20 anos, solteiro, de Minas; Izahias Fernandes Brito, de 36 anos, casado, da Bahia; Poncidonia Pascoala de Souza, de 57 anos, viúva, de Minas; Dionísio Cardoso, de 45 anos, casado, da Bahia; Silvério Cardoso, de 38 anos, casado, da Bahia; Maria Tereza Alves, de 28 anos, casada e um filho menor, da Bahia; Clemente José da Costa, de 25 anos, solteiro, da Bahia; Pedro Pereira dos Santos, de 28 anos, casado, da Bahia; Clementino Gomes da Silva, de 29 anos, casado, da Bahia; João Bernardo Filho, de 38 anos, casado, da Bahia; Vivaldo Bispo da Conceição, de 28 anos, solteiro, da Bahia; Antônio Vieira Cabral, de 23 anos, solteiro, de Sergipe; Maria Flora Meira, de 26 anos, casada, da Bahia; Adaltiva Maria de Oliveira, de 24 anos, casada, e três filhos menores, da Bahia; Fenelon Vieira dos Santos, de 45 anos, casado, de Minas; Analia Jorge de Jesus, de 20 anos, casada, da Bahia; Maria Francisco da Cruz, de 21 anos, casada, com dois filhos menores, do Piauí; Cressalidia Bezerra, de 18 anos, casada, de Alagoas; Manoel José de Almeida, casado, de 21 anos, de Minas; Tereza Lopes de Moura, de 26 anos, casada, de Sergipe; Maria Gonçalves da Silva, de 32 anos, casada, da Bahia; Casemira Rosa de Jesus, de 50 anos, casada, da Bahia; Manoel Motta de Souza, de 20 anos, casado, de Sergipe; Manoel Nascimento, de 28 anos, casado, de Sergipe; João Cardoso dos Santos, de 24 anos, casado, da Bahia; Eurico Evangelista Batista, de 32 anos, solteiro, de Minas; Maria Amélia de Souza, de 23 anos, casada, da Bahia; Iailde Ferreira dos Santos, de 1 ano, da Bahia; Aneizinda Rosa de Meira, de 10 anos, da Bahia; Manoel Batista Jorge, de 22 anos, casado, da Bahia; Izolina Maria de Jesus, de 28 anos, casada, da Bahia; Geraldina Maria dos Santos, de 48 anos, casada, da Bahia; José Gonçalves da Silva, de 31 anos, solteiro, da Bahia; Vicente Ferreira de Araújo, de 20 anos, solteiro, de Minas; Ranulfo Batista de Andrade, de 43 anos, casado, de Sergipe; Adacio Carvalho da Mota, de 18 anos, solteiro, de Sergipe; Oswaldo José, de 28 anos, casado, da Bahia; Adalberto Pinheiro de Almeida, de 29 anos, casado, de Sergipe; e Juarez Francisco de Lima, de 20 anos, solteiro, de Sergipe. Os menores cujos nomes não figuram nessa relação, não sofreram ferimentos. Foram ao hospital, apenas, acompanhando os pais.

Na Santa Casa de Misericórdia foram socorridos os seguintes: Raimundo Evangelista Pereira, de 22 anos, solteiro, da Bahia; Elpidio José da Silva, de 39 anos, casado, da Bahia; José dos Santos, de 40 anos, casado, de Sergipe; Agenor Batista, de 9 anos, e sua irmã, Esmeralda, de 3 anos, filhos de Juvenato Batista, de Rio Pardo, Minas Gerais; Marli Pereira de Azevedo, de 37 anos, casada, da Bahia; Moisés Carolino de Melo, de 31 anos, casado, soldado da Fôrça Pública de Minas Gerais; Walter Pereira, de 32 anos, casado, de Sergipe; Antonio dos Santos, de 21 anos, solteiro, da Bahia; João Evaristo dos Santos, de 18 anos, solteiro, da Bahia; Manoel José de Lima, de 15 anos, de Sergipe; Josefa Hermorgenes de Andrade, de 18 anos, solteira, da Bahia; Maria Rosa de Oliveira, de 23 anos, solteira, da Bahia; José Francisco da Silva, de 45 anos, casado, da Bahia; Ermelinda Maria da Conceição Azevedo, de 40 anos, de Sergipe; José Lima do Nascimento, de 46 anos, casado, da Bahia; Elpido José da Silva, de 42 anos, casado, da Bahia; Dionizio Ferreira Lisboa, de 43 anos, casado, da Bahia; Raimundo Santos da Silva, de 17 anos, da Bahia; Ana de Souza Reis, de 17 anos, da Bahia; Antonio Pedro Alvares da Silva, de 32 anos, casado, da Bahia; Almerinda Machado da Silva, de 26 anos, casada, de Sergipe; José Cirino dos Santos, de 40 anos, casado, de Sergipe; Francisco Ferreira Brito da Silva, de 29 anos, casado, da Bahia; Maria de Oliveira, de 29 anos, casada, da Bahia; Manoel Almeida da Silva, de 28 anos, casado, da Bahia; Joaquim Dias da Silva, de 20 anos, solteiro, da Bahia; Pedro Alves da Silva, de 23 anos, solteiro, de Alagoas; José Dionisio, de 50 anos, casado, da Bahia; Delvair dos Santos, de 22 anos, casado, da Bahia; Adelaide da Costa, de 23 anos, casada, da Bahia; Ana de Souza Reis, de 17 anos, casada, da Bahia; Isabel de Souza Reis, de 35 anos, irmã de Ana, também da Bahia; Antonio Martins dos Santos, de apenas dois meses; Waldemar Bispo da Costa, de 17 anos, solteiro, de Sergipe; João Damasceno Borges, de 40 anos, casado, de Sergipe; Lourenço Alves de Souza, de 18 anos, solteiro, da Bahia; Demetrio Alves de Souza, de 20 anos, solteiro, da Bahia; e seu irmão, Agripino Alves de Souza, de 42 anos.

Dêsses cento e dois feridos, até a noite de ontem, quando não haviam, ainda, sido concluídos os socorros, cêrca de trinta estavam internados. Os feridos cujos estados não apresentam gravidade foram mandados para o Albergue Noturno de Barra do Piraí.

CONDUZIAM UM PRESO

O soldado Geraldo Pedretti que morreu, e seu companheiro, Moisés Carolino de Melo vinham, juntamente com um cabo da Fôrça Pública de Minas, escoltando um prêso para o interior de São Paulo. Êsse prêso, um civil cuja identidade não foi, ainda, estabelecida, desapareceu depois do desastre, bem como o cabo que comandava a patrulha. Moisés Carolino está em estado de choque, na Santa Casa.

CONTRASTE

Causou magnífica impressou o sentimento de humanidade da população de Barra do Piraí. Enquanto todos os médicos espontâneamente se colocaram à disposição do Pronto Socorro e da Santa Casa, môças da sociedade, por outro lado, se apresentaram para colaborar, quer como enfermeiras quer como verdadeiras assistentes sociais. Soldados de Polícia, do Exército ou simples homens do povo, ninguém se negou a prestar sua cooperação, visando a amenizar o sofrimento dos feridos ou criar facilidades de alojamento para os que tiveram a viagem tão tràgicamente interrompida.

Os repórteres e fotógrafos cariocas, sem exceção, não tiveram qualquer dificuldade para exercer a missão de que estavam empenhados. E principalmente porque logo ao chegar em Barra do Piraí a caravana jornalística encontrou dois prestimosos e eficientíssimos amigos: o juiz de Direito José Basilio Serafim e o promotor Hilton Mossa.

Todavia, quebrando essa unanimidade, nossa reportagem quase se viu frustrada quando procurava cumprir sua missão, em face da atitude grosseira assumida pelo subchefe do 2.º Depósito da 1.ª Superintendência Regional de Transportes, da Estrada de Ferro Central do Brasil, sr. Iberê de Mattos.

Ao perceber que a reportagem do

(Continua na 9.ª página)

A FOTO PROIBIDA — Êste vagão era o penúltimo da composição e dá uma perfeita idéia do que foi a brutalidade do choque. Recolhido, logo, ao depósito de Barra o Piraí foi, a custo, fotografado pelo Correio da Manhã

Deixando de lado a clientela de todos os dias, em seus consultórios, os médicos residentes em Barra do Piraí foram ajudar os colegas no Pronto Socorro e na Santa Casa. O flagrante foi colhido durante uma operação, no H.P.S., daquela cidade.

No início da viagem, era tudo esperança e otimismo. Agora, dôr e desespêro. Estas duas senhoras iam juntar-se aos maridos, no norte do Paraná, levando os filhos. Mas, a tragédia as colheu em meio à caminhada.

Maria Adelaide de Oliveira vinha de Sergipe com o marido, Josenias Thomaz da Silva e cinco filhos menores. Ia para o interior de São Paulo, juntar-se a um irmão do marido. Mas, agora, não sabe qual será seu destino porque Josenias morreu com Maria Pastora, a "Pastorinha", de 5 anos, uma das filhas do casal.

A população de Barra do Piraí viveu o dia de ontem sob o impacto ocasionado pelo tremendo desastre. Esta senhora, como tantas outras da sociedade local, abandonou seus afazeres normais para atender às vítimas do "trem baiano".

ESTRADA DE FERRO CENTRAL DO BRASIL

SERVIÇO DE SUBSISTÊNCIA REEMBOLSÁVEL

Serão realizadas nos dias 9 e 17 de agôsto de 1956, as Concorrências Administrativas e Coleta de Preços, para aquisição de: SABÃO, ARROZ, SAL, FEIJÃO PRÊTO, MAIZENA, BANHA EM LATAS DE 2 QUILOS, FARINHA, BATATA e CEBOLA.

De acôrdo com o parágrafo 2.º do art. 770 do C.C.U., ficam isentos da caução os licitantes que forem produtores.

As citadas Concorrências e Coleta têm validade nas praças do Rio, São Paulo e Minas Gerais.

As mercadorias devem ser entregues no Armazém Geral de A. Maia.

Detalhes e informações, das 11 às 16 horas, na sala 707, 7.º andar do Edifício D. Pedro II — E. F. C. B. 30034

Cia. de Seguros CONFIANÇA

FUNDADA HÁ 84 ANOS

CAPITAL E RESERVAS Cr$ 40.000.000,00

FAÇA DA "CONFIANÇA" A SUA COMPANHIA DE CONFIANÇA.

Diretoria: OCTÁVIO FERREIRA NOVAL — Presidente
JOSÉ AUGUSTO d'OLIVEIRA — Superintendente
OCTAVIO FERREIRA NOVAL JUNIOR — Gerente
RENATO FERREIRA NOVAL — Diretor de Produção.

SEDE PRÓPRIA: Rua do CARMO N.º 43, 8.º e 9.º pavimento, esquina da Rua SETE DE SETEMBRO
Telefones: 22-1900, 22-1908 e 22-1909

81139

TERÇAS, QUINTAS E SÁBADOS, 21 HORAS, NA

Rádio Mayrink Veiga

UMA EMPOLGANTE NOVELA DE RAIMUNDO LOPES:

O HOMEM DA CASA VERMELHA

APRESENTAÇÃO DA

CASA CAMELO

30026

A Fábrica Nacional de Motores recebe a visita do Dr. Miguel Couto Filho, governador do Estado do Rio de Janeiro

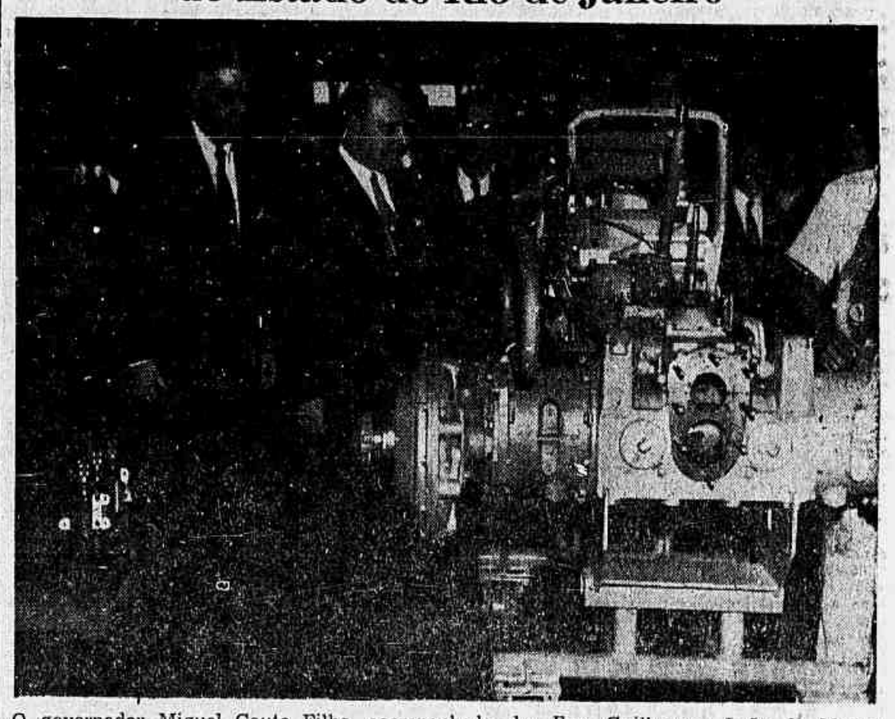

O governador Miguel Couto Filho, acompanhado do Eng. Guilherme Leão de Moura, presidente da Fábrica Nacional de Motores, examina um aspecto da linha de montagem dos Tratores Fiat-FNM

Dia festivo para tôda a F. N. M. foi a data de ontem, em que recebeu a honrosa visita do dr. Miguel Couto Filho, ilustre governador do Estado do Rio de Janeiro.

Pouco antes das 12 horas, chegava àquele estabelecimento industrial a caravana governamental da qual constavam o Oficial de Gabinete, Dr. Petit Cabral; o Secretário de Viação e Obras Públicas, Dr. Saulo Brand; o Secretário de Finanças, sr. Orlando Bandeira Vilela; o diretor do Departamento de Rendas, dr. Luiz Gonzaga de Lacerda; o Chefe de Gabinete da Secretaria de Finanças, dr. Corrêa da Costa; o Deputado Federal, Getúlio Moura; o líder da Maioria da Câmara Estadual, Deputado Togo de Barros; Deputados Estaduais Celso Peçanha, Lucas Andrade Figueiras, José Haddad; jornalistas e outros ilustres visitantes.

À chegada foi a comitiva recebida pela Diretoria da Fábrica Nacional de Motores constituida pelo Diretor-Presidente, Eng. Guilherme Leão de Moura; Diretor-Industrial, Eng. Tullo Alencar Araripe; Diretor-Administrativo e Financeiro, dr. Custódio Sobral Martins de Almeida e Diretor-Comercial, Eng. José Chrysantho Seabra Fagundes.

Em seguida o sr. Governador percorreu os vários Departamentos e Pavilhões da Fábrica constatando a eficiência dos trabalhos e o notável progresso conseguido com a atual diretoria. Terminada a visita foi servido um almôço em homenagem ao Governador. Nesta ocasião fêz uso da palavra o Diretor da Fábrica Nacional de Motores, Eng. Guilherme Leão de Moura que manifestou o seu jubilo segundo suas próprias palavras: "pela honra concedida à F. N. M. de acolher visitantes tão ilustres quais sejam as mais altas autoridades do Executivo e do Legislativo Estaduais bem como da Bancada Federal de representantes do Estado do Rio". Referiu-se ainda à recente visita do Exmo. sr. Presidente da República, "cujas palavras de apoio e encorajamento se unem, em perfeito sincronismo às expressões de V. Excia. num ingênuo testemunho de confiança da parte dos dois Governos, ao programa de expansão industrial que vem sendo desenvolvido nesta fábrica. Falando aos operários da F. N. M. o Dr. Juscelino Kubitschek acentuou o importante papel reservado a esta emprêsa no seu plano de realizações governamentais, afirmando o seu propósito de permanente ajuda, para que não faltem os recursos exigidos execução integral do programa".

FALA O GOVERNADOR

Respondendo o sr. Governador do Estado agradeceu as homenagens que lhe foram prestadas fazendo uma brilhante alocução em que ratificava, da parte do Govêrno Estadual, êsse patriótico apoio à F. N. M.

Após o almôço, da sacada do Edifício Central o Governador, agradecendo a uma saudação que lhe foi dirigida pelos operários da fábrica, declarou: "senti, com grande orgulho, nesta visita que cada um operário trabalhava com a maior dedicação, com a maior operosidade, com aquilo que meu pai chamava — verdadeiro patriotismo. Conforta-me deparar com uma multidão de trabalhadores, cêrca de 2.600 homens empenhados nessa recuperação. Há poucos dias aqui estêve o sr. Presidente da República e prometeu não faltar com a sua assistência a êste grandioso empreendimento da indústria automobilística nacional". E finalizando: "percorri na Europa e na América do Norte grandes indústrias, conheci as famosas fábricas de Detroit e vi, com orgulho, que os seus operários não são melhores que os nossos. Tudo nesta fábrica é brasileiro. Saio hoje daqui orgulhoso com o progresso industrial e a extraordinária produtividade da Fábrica Nacional de Motores".

COMO VIVE O OPERÁRIO DA F. N. M.

Respondendo às perguntas dos jornalistas presentes, o dr. Custódio Sobral Martins de Almeida, Diretor-Administrativo e Financeiro declarou que um dos objetivos principais da F. N. M. é melhorar as condições de vida do pessoal, pondo em prática benefícios concretos que constituem sempre uma agradável surprêsa e um estímulo para os operários. De maio de 1954 até hoje, a F. N. M. concedeu quatro aumentos salariais. Foi também criado o Seguro de Vida em Grupo que é pago pela Fábrica assim como a participação nos lucros já é uma realidade. Antecipamo-nos também ao atual salário mínimo. E' preocupação da Diretoria que o operário seja tratado como pessoa humana e não como um simples instrumento de trabalho. Para isso distribuímos um Boletim interno e afixamos vários "Placards de Faturamento" para que os trabalhadores estejam sempre bem informados sôbre todos os assuntos de interêsse geral da emprêsa, podendo assim sentir os problemas e participar de todo o progresso alcançado. Tôdas as sugestões feitas pelos trabalhadores que conseguem melhorar os métodos e condições de trabalho são premiadas. No intuito de dar maior confôrto aos operários e eliminar os problemas de transporte foram construídas numerosas casas, e outras já se acham em obras bem como um conjunto residencial do IAPI. Essas providências já surtiram efeito pois a produção de caminhões que em 1953 era de menos de 500 unidades anuais, passou em 1955 a .... 2.426 caminhões, e neste ano de 1956 atingiu um nível mensal de cêrca de 300 unidades numa estimativa de 3.600 caminhões anuais. Êsses caminhões F. N. M. estão em vias de total nacionalização, inclusive do motor e do chassis. Foi também iniciada a fabricação dos tão esperados tratores "FIAT-FNM" que muito virão contribuir para a mecanização agrícola do Brasil. Nestes tratores 32% do pêso é de material brasileiro o que constitui um começo promissor.

Conferência...

(Continuação da 1.ª página)

cimento do govêrno, o qual o estudará. NP.

EISENHOWER E A CONFERÊNCIA DO PANAMÁ

WASHINGTON, 1. Eisenhower declarou em sua entrevista coletiva de hoje que a reunião dos chefes de Estado americanos foi benéfica para todos os participantes. Ao mesmo tempo, sugeriu que no futuro, a intervalos razoáveis, sejam realizadas reuniões similares.

O primeiro magistrado iniciou a entrevista coletiva com um comentário espontâneo sôbre a Conferência do Panamá, sem esperar que lhe fizessem perguntas a respeito.

Ao mesmo tempo, fêz uma saudação pessoal e oficial a um grupo de jornalistas latino-americanos que se encontram em Washington, numa excursão aos Estados Unidos.

Disse Eisenhower que sua viagem ao Panamá foi uma visita de índole especial, e que enormes benefícios dela colhera em conhecimento e compreensão. Ao mesmo tempo, expressou a opinião de que os demais presidentes compartilham de seu ponto de vista.

Observou que é um pouco difícil organizar conferências dêsse gênero, mas não há dúvida que esta classe de reuniões redundaria em benefícios, se fôssem efetuadas em períodos regulares.

Foi então que observou a presença de jornalistas latino-americanos na sala. Disse que desejava dar-lhes boas-vindas pessoais e oficiais, e que lhes desejava muitas felicidades durante sua visita aos país, e também que os jornalistas poderiam aprender muita coisa sôbre os Estados Unidos, tal como êle aprendera muito sôbre a América Latina em suas visitas. U. P.

CATÁSTROFE...

(Continuação da 8.ª pág.)

Correio da Manhã se encaminhava para o referido depósito, com a finalidade de fotografar um dos vagões sinistrados e que para ali fôra levado, deu ordens a seus subordinados no sentido de que não permitissem a ação do nosso fotógrafo. Deu a ordem e fugiu do local.

Apesar de tudo, conseguimos o nosso intento. De qualquer maneira, porém, não podemos deixar de registrar a má vontade dêsse funcionário, notadamente pelo fato de ter constituído o único verdadeiro entrave às atividades profissionais dos jornalistas.

NOTA OFICIAL DA CENTRAL DO BRASIL

O Departamento de Relações Públicas da Estrada de Ferro Central do Brasil solicita-nos a divulgação da seguinte nota oficial:

"Hoje, às 5,35 horas, o trem de cargas prefixo F-2, ao aproximar-se de Barra do Piraí, avançou o sinal que se achava fechado, indo atingir o trem R-4 procedente de Belo Horizonte, que se destinava à Capital Paulista.

Do acidente que se verificou na entrada da Estação, resultou a morte de 14 passageiros, ficando gravemente feridos mais três e muitos outros levemente, ou com menor gravidade.

Socorros foram imediatamente prestados aos mesmos, no próprio local, pelo pessoal da Estrada, tendo sido alguns logo medicados e prontamente removidos os demais, com hospitalização local por conta desta ferrovia.

O tráfego ficou restabelecido desde às 10 horas da manhã, tendo sofrido atrasos os seguintes trens:

Destinados ao Rio, o D-4 com 2,40 hs. e o M-2 com 4,50 hs.; procedentes do Rio, o R-1 com 2,25 hs., DP-1 com 53 minutos e S-1 com 2,56 horas, sendo suprimido o de prefixo M-1 e continuando o trem acidentado o seu trajeto com 10,13 horas de atraso.

As graves conseqüências do desastre, muito se devem, ainda uma vez, ao fato da composição do trem rápido ser formada com carros de madeira, cuja substituição por veículos de aço é da maior urgência, conforme oportunamente já solicitou a direção da Central.

O maquinista A. C. Lemos, responsável pelo avanço do sinal, foi imediatamente suspenso do serviço, tendo o diretor da Central determinado a abertura de rigoroso inquérito.

A Administração da Estrada lamenta profundamente o ocorrido, sendo sua intenção insistir sôbre as providências necessárias à retirada do tráfego, logo que possível, dos obsoletos carros de madeira cuja fragilidade não se coaduna mais com as pesadas exigências do tráfego atual."

QUASE 28 MIL PRESOS POLÍTICOS NA HUNGRIA

BUDAPEST, 1º — O promotor-geral da Hungria, Gyorgy Non, anunciou que nos cárceres húngaros ainda se encontram ... 27.800 presos políticos, "cujos casos terão que ser estudados novamente."

Em um discurso pronunciado no Parlamento, Non "prometeu que todos serão postos em liberdade, salvo aquêles que tenham praticado um delito que exija necessàriamente um castigo." Reconheceu que "a polícia secreta cometeu erros no passado" e, ao mesmo tempo, expressou que desde 1954 foram postas em liberdade 23.000 pessoas. Acrescentou que mesmo aquêles casos "em que não se tenha encontrado ação policial ilegal alguma" serão revisados.

Relacionou os casos em que a polícia cometeu "gravíssimos enganos" e ao mesmo tempo admitiu que numerosos cidadãos foram executados injustamente, prometendo indenizar às respectivas famílias.

Finalmente, o promotor-geral manifestou que também serão revisados, pessoa por pessoa, os casos de criminosos de guerra. — U. P.

INDEFERIDO O PEDIDO DE REMOÇÃO, POR PERMUTA

Em despacho proferido no processo de interêsse de Octaviano Baptista da Costa Pereira e outro, declarou o diretor-geral da Fazenda que, em face do que dispõe o artigo 10, do Regulamento aprovado pelo decreto n. 29.191 de 24 de janeiro de 1951, e tendo em vista que os requerentes estão lotados em Coletorias de classes diferentes, como o demonstra o Serviço do Pessoal, reconsidera o despacho anterior, para indeferir o pedido de remoção, por permuta.

Conferência internacional...

(Continuação da 1.ª página)

se de Suez, porém recordou que nunca revelava publicamente o teor de tais mensagens e das respostas que lhes dava.

Antes, o presidente Eisenhower havia sido interrogado sôbre o ponto de saber se a internacionalização de Suez não poderia eventualmente ser um precedente para a internacionalização do Canal do Panamá, do qual os Estados Unidos são concessionários. As condições não são as mesmas, respondeu o presidente, visto como o tratado de 1888 reconhece que a concessão do Canal de Suez expiraria em 1968. Essa convenção, prosseguiu Eisenhower, estipula, também, que o Canal de Suez permaneça sempre uma via marítima internacional aberta a tôdas as nações, em tempo de paz como em tempo de guerra.

O problema criado pela crise do Canal de Suez, disse Eisenhower, é assegurar que todos os países possam se utilizar efetivamente dessa via marítima, via essa, acrescentou, que é de importância vital não só para a Europa mas também para a estrutura econômica e para os interêsses dos Estados Unidos. F.P.

O EGITO LUTARÁ

ALEXANDRIA, 1 — O presidente do Egito, Gamal Abdel Nasser, declarou, esta noite, que o Egito "lutará até a última gota de sangue" para defender a propriedade do Canal de Suez".

Nasser disse que o Egito assumiu a propriedade do Canal e que por ela "lutará até a última gota de sangue".

A declaração de Nasser foi feita em virtude de haverem as três grandes potências ocidentais decidido celebrar uma conferência internacional, em Londres, com a participação da Rússia.

O presidente egípcio falou hoje na mesma cidade em que, há seis dias, anunciou ao mundo que o Egito nacionalizaria a importante via de comunicação. Esta noite, falou ante uma concentração de jovens exploradores árabes.

Manifestou que o Canal de Suez sempre estêve sob a proteção egípcia e "nada jamais ocorreu à navegação". "Defendeu alguma vez a Companhia essa via fluvial?" perguntou Nasser.

"Defenderemos o Canal até a última gota de sangue. Defendê-lo-emos com nossos corpos e com nossas almas".

Comentando a oposição da Grã-Bretanha e da França à nacionalização, Nasser disse:

"O imperialismo descerrou o véu de suas ambições, que não eram mais que a pirataria e a exploração. Enfrentaremos a pirataria e defenderemos nosso Canal".

Manifestou, em seguida, que todos os tratados internacionais, inclusive o Tratado Anglo-Egípcio de 1954, estipulam que o Canal "é parte integrante do Egito".

"Com a nacionalização, esta estipulação se converteu em realidade e deixou de ser um assunto mítico", disse. "A propriedade egípcia do Canal foi, antes, uma propriedade mítica. O Canal estêve em mãos de exploradores e sanguessugas".

"Ouvi o rugir de Londres. Dizem que o Egito roubou o Canal. Esta é a farsa das farsas... E o trabalho de piratas", acrescentou.

"O Canal pertence ao Egito e não o cederemos de forma alguma", disse.

Nasser denunciou a Companhia do Canal de Suez como "companhia exploradora e monopolista que chupava o sangue do Egito".

Disse que essa emprêsa era "um instrumento do imperialismo dentro do Egito, que conspirava contra a liberdade do país".

"O mundo está hoje dividido em duas partes", declarou. "Uma parte apoia o Direito e a Justiça, a outra apoia a exploração.

Esta última inclui as grandes potências e os países que alegam ser grandes potências".

Afirmou que o nacionalismo árabe está varrendo "do Oceano Atlântico ao Golfo Persa".

O presidente concluiu dizendo: "Defenderemos o Canal e a liberdade de navegação no mesmo. Sabemos como rechaçar aos exploradores e piratas". U.P.

JORNALISTAS INGLÊSES EXPULSOS DO EGITO

CAIRO, 1 — O govêrno egípcio expulsou dois correspondentes de jornais britânicos, "por terem procurado informações de caráter militar, atingindo a segurança do Estado" — anuncia a Agência do Oriente Médio.

Trata-se de Sefton Delmer, correspondente do "Daily Express", e de Nurredin Abdel Hady, correspondente do "News Chronicle". Os dois jornalistas já deixaram o Cairo com destino a Londres. F.P.

BLOQUEIO DOS BENS EGIPCIOS

LONDRES, 1. O Banco de Inglaterra deu instruções hoje aos demais bancos com referência à aplicação da decisão da Tesouraria sôbre o bloqueio dos haveres egípcios na Grã-Bretanha, — noticia-se em boa fonte. Essas instruções, que fazem ressaltar uma certa atenuação dos contrôles de câmbio aplicáveis ao Egito, não são, todavia, definitivas nem pormenorizadas. Quanto às retiradas de contas egípcias, são permitidas até 100 libras. Esta disposição interessa sobretudo aos turistas, homens de negócios, estudantes e diplomatas egípcios que se encontram na Grã-Bretanha. Outra disposição importante: os cheques, obrigações comerciais e ordens de pagamento emitidos antes do dia 27 do corrente (primeiro dia da nacionalização do Canal de Suez) podem ser pagos aos residentes da zona do esterlino. F.P.

A POSIÇÃO DA FRANÇA

PARIS, 1. O gabinete francês se pronunciou hoje unânimemente em favor de "adoção de medidas eficazes" contra o Egito.

O gabinete elogiou a viagem de Foster Dulles a Londres, qualificando-a de prova da solidariedade ocidental. U. P.

ARMAS PARA ISRAEL

LONDRES, 1. O nervosismo da Câmara dos Comuns provocado pelo caso de Suez era visível hoje à tarde quando a questão da entrega de armas defensivas modernas a Israel foi abordada no plenário por deputados conservadores e trabalhistas. Como lord John Hope, subsecretário de Estado do Foreign Office, havia declarado que nenhuma mudança da situação justificava uma alteração da política britânica tal como foi definida pela declaração tríplice de 1950, no que concerne as entregas de armas a Israel. O adjunto de Selwyn Lloyd foi bombardeado por perguntas. Sir Robert Boothey exclamou: "Então não há mudança na situação do Oriente Médio? Pode-se justificar atualmente a política inglêsa que é de recusar a entrega de armas ofensivas modernas a Israel?" Sir Walter Elliot, ex-ministro conservador, pediu que os três ministros de Negócios Estrangeiros, reunidos hoje à tarde, passassem em revista o acôrdo tríplice. John Strachey, ex-ministro trabalhista da Guerra, interveio: "se bem compreendo, a política britânica consiste em armar os nossos inimigos e não entregar armas aos nossos amigos". Um deputado conservador, Robinson, perguntou onde se encontravam os dois contratorpedeiros cedidos pela Inglaterra ao Egito.

A tôdas essas perguntas, lord John Hope contentou-se em responder: "amanhã haverá um debate sôbre o caso de Suez e vale mais esperar as declarações que serão feitas".

Sydney Silverman, deputado trabalhista, observou, então, que se as potências ocidentais anteriormente haviam sido mais firmes para com o Egito, quando o govêrno do Cairo impediu que os navios israelenses atravessassem o Canal de Suez, sua posição agora "seria melhor". F. P.

ESQUADRA FRANCESA NO MEDITERRANEO

PARIS, 1. O grosso da esquadra francesa do Mediterrâneo está pronto para atender a qualquer missão que lhe pudesse ser confiada. Mas, contràriamente a certas informações, essa fôrça naval que, sob o comando do almirante Barjot, abrange notadamente os porta-aviões "Arromanches" e "Bois Belleau", os cruzadores de batalha "Jean Bart" e "Georges Leygues" e escoltas rápidos como "Le Corse" e "Le Boulonnais", não se encontra em "estado de alerta" e não foi chamado o pessoal que se acha de permissão. F. P.

TRANQUILOS OS DIRIGENTES EGÍPCIOS

CAIRO, 1. "Não temos inquietação alguma", — eis a fórmula típica com que os dirigentes egípcios respondem às perguntas que lhes são feitas a respeito das decisões que a Conferência de Londres poderia ser levada a adotar. Nessas condições, o ministro das Finanças, Abdel El Kissuni, afirmava ontem que o Egito de maneira alguma temia o bloqueio dos direitos pagos em Londres pelas companhias de navegação para o trânsito dos navios no Canal de Suez visto como o pagamento dêsses direitos constitui contas-correntes que, na aplicação do Acôrdo sôbre o Fundo Monetário Internacional, em caso algum podem ser congeladas. De seu lado, salientava o major Aly Sabri, chefe do gabinete político do presidente Nasser: "Comprometemo-nos, por outro lado, a respeitar a Convenção de Constantinopla de 1888 sôbre a liberdade de navegação". Por outro lado, a Imprensa egípcia publica diàriamente o balanço dos países que se pronunciam a favor do Egito e cujo número se eleva hoje a 28, salientando o número restrito de nações que se colocam ao lado da França e da Grã-Bretanha. A conclusão geral é a de que "passará a cólera franco-britânica e o Egito, com a certeza da própria personalidade e do seu direito, nada tem a temer." F. P.

IRMÃOS MUÇULMANOS

TEL AVIV, 1. Pela primeira vez um jornal árabe, "El Jihad", que circula na cidade velha de Jerusalém, na zona jordana, reconhece a existência de uma emissora de rádio clandestina anti-Nasser. As suas emissões, organizadas, ao que parece, pelos Irmãos Muçulmanos, são ouvidas durante uma hora e quinze minutos, diàriamente, desde sábado. F.P.

Disposto...

(Continuação da 1.ª página)

presidente Eisenhower salientou a importância da tarefa árdua e seguidamente decepcionante do sr. Stassen. O presidente acrescentou que pouca gente teria empregado nela tanta inteligência, paciência e coragem como Stassen. Em conclusão, o presidente declarou que Stassen fizera uma obra notável. F. P.

EISENHOWER SUBMETIDO A NOVO EXAME

WASHINGTON, 1. O general Howard Snyder, médico pessoal do presidente Eisenhower, anunciou hoje que o presidente se submeterá hoje a um novo exame médico e que êle estava "em boa forma" (fine shape).

Segundo o general Snyder, um eletrocardiograma não acusou qualquer modificação no funcionamento do coração do presidente.

Snyder revelou pela primeira vez que depois de sua última doença o pêso do presidente baixara para 71 quilos e meio mas que agora oscila entre 73 e meio e 74 quilos. F. P.

HARRIMAN NÃO DESISTIRÁ

NOVA YORK, 1. O governador Averell Harriman afirmou que um número cada vez maior de delegados ao Congresso do Partido Democrata "estava vindo ao seu encontro".

Acrescentou êle que a desistência do senador Estes Kefauver, em favor de Adlai Stevenson, não diminuia suas "chances" de ser designado candidato do Partido às eleições presidenciais, por que, disse êle, muitos partidários do senador do Tennessee já tinham abandonado a causa dêste em favor da sua.

"Não me retirarei jamais da luta", disse Harriman. "Os democratas desejam um dirigente combativo, e estou certo de ser o homem desejado".

Interrogado em Kansas City, o presidente Harry Truman manteve sua posição de neutralidade.

"O senador Kefauver", disse, "tem, perfeitamente, o direito de se retirar, se julga suas possibilidades muito comprometidas. Quanto a mim, sua desistência em nada modifica minha posição de neutralidade entre os candidatos." F. P.

STEVENSON NÃO FÊZ BARGANHAS COM KEFAUVER

CHICAGO, Illinois, 1. Os adeptos de Adlai Stevenson, aspirante a candidato presidencial democrata, declararam hoje que o ex-governador do Illinois será eleito candidato do Partido na primeira votação.

Recorda-se que o senador democrata Estes Kefauver desistiu de pleitear a candidatura pelo Partido e pediu que seus partidários votassem em Stevenson.

Stevenson disse hoje que não fêz nenhuma barganha com Kefauver e desmentiu que o tivesse convidado para companheiro vice-presidencial em sua chapa. U. P.

ECONOMIA & FINANÇAS

(Continuação da 6.ª página)

a 390 milhões de libras, total que foi em 30 milhões inferior ao do primeiro trimestre — 420 milhões. A diferença para menos é atribuída a queda sazonal de verão. Não obstante, registra o Bureau que o consumo de café moído apresentou uma diminuição de 2%, enquanto o de café solúvel um aumento de 17%.

IV — PETRÓLEO

O programa da Petrobrás

Segundo anunciou seu presidente, a Petrobrás, pretende perfurar nada menos de 1.260 poços no próximo quinquênio. Tal programa representa 250 poços em média, anualmente, índice que é realmente apreciável. Tomando-se como base de cálculo tal objetivo, teríamos 21 poços por mês ou cêrca de 1 poço em cada 36 horas.

V — REGISTRO ESTATISTICO

Brasil: rodoviação

Apresentamos abaixo alguns dados sôbre a economia rodoviária do Brasil:

Extensão da rêde — 1954

kms.

Estradas federais	Estaduais	Municipais	total	kms/km².	km/10 mil habit.
19.769	55.129	287.425	362.323	42,6	63,3

VI — NOTAS E COMENTÁRIOS

Informa a direção do Instituto Nacional do Pinho que, com vistas a ativar a campanha de reflorestamento em todo o país, está em vias o Instituto de firmar acôrdos específicos com os Estados, sincronizando esforços para a recuperação de nossas reservas florestais. Elogiosa iniciativa!

A Comissão do Vale do São Francisco e o govêrno de Minas vão firmar um acôrdo para custeio de centros de treinamento agrícola, dos quais já existem três instalados, em São Francisco, Januária e Carinhanha. Medida essa de grand importância para o progresso da área servida pelo grande Rio.

(Para outras informações sôbre comércio e produção, vejam, no segundo caderno, a seção "Vida Comercial).

DIVULGADOS NA CÂMARA MAIS...

(Continuação da 4.ª página)

correrão ao processo, tal como estão fazendo, agora, de estabelecerem negociações com outras nações, e destinarão suas atenções e financiamentos a essas nações, que cooperam. Isso será feito não como resultado de falta de boa vontade para com o Brasil, mas como conseqüência da falta de cooperação do Brasil, já ressaltada, a despeito das ofertas dos Estados Unidos, desde 1951. O que então aconteceria seria que o Brasil teria perdido a oportunidade de entrar em um campo preponderante de atividades, tal como tem acontecido no passado. Tudo isso seria, naturalmente, uma tremenda decepção para os amigos do Brasil nos Estados Unidos, e poderia concorrer para eliminar um dos principais meios, pelos quais o Brasil poderia desenvolver importantes interêsses com os Estados Unidos".

— Sem levarmos em conta — aduziu — o tom surpreendentemente insólito destas ameaças o que é de espantar também é o aspecto nitidamente contraditório da nota.

Realmente, se o único defeito de nossos planos de aquisição das ultra-centrífugas na Alemanha, era o fato de as mesmas não nos convirem, constituindo um simples esbanjamento de dinheiro, sem qualquer importância para a política atômica americana, por que as ameaças?

Por que cortar-nos a assistência oficial ou particular americana?

Por que proibir-se o financiamento do Export — Import Bank?

Por que impedir-nos de desenvolver importantes interêsses com os Estados Unidos?

Tôdas as perguntas são respondidas com uma única explicação: é que a compra pelo Brasil, na Alemanha, das ultra-centrífugas, permitia-nos a produção do urânio, enriquecido ainda que em pequena escala, significando, para um país rico em reservas de tório, a libertação no campo da energia nuclear, com o seu definitivo aproveitamento industrial.

Representava, por isto, fundamentalmente, a quebra do sistema monopolista americano. Daí as represálias claramente indicadas, que o nosso serviço diplomático, com a sua proverbial tibieza, não soube enfrentar, capitulando vergonhosamente.

O argumento decisivo para a obediência à imposição contida no documento nº 4 seria, todavia, como sempre, a questão da segurança dos Estados Unidos, e do hemisfério ocidental.

Com efeito, no documento nº 4, diz-se como fecho decisivo que: "uma reação final, que precisa ser, francamente, ressaltada é que o estabelecimento, no Brasil, de um processo para a extração do urânio físsil, por meio de importantes organizações de um país europeu, que está proibido, por lei, de obter êsse metal, dentro de suas fronteiras, pode ser considerado como uma ameaça potencial à segurança dos Estados Unidos e do hemisfério ocidental".

— Foi o bastante para que abandonássemos o nosso equipamento na Alemanha, onde ainda hoje se encontra, embora pago, como estava.

Concluindo, afirmou o sr. Renato Archer:

— A profunda relação entre as notas diplomáticas americanas e as alterações de nossa política atômica, sr. presidente, dissipam quaisquer dúvidas que ainda possam haver sôbre a pressão exercida pelos Estados Unidos junto ao Brasil, no terreno da energia nuclear, e leva-nos à certeza de que, durante todo êsse tempo, a diplomacia americana estêve de parabens e de luto a nossa e os interêsses nacionais.

Remington Rand
Casa Pratt.

O primeiro nome em equipamentos, sistemas e acessórios para escritórios.

Rua da Quitanda, 46
Dep. Vendas: tel. 52-2033
Serviços mecânicos: tel. 54-1209
Rio de Janeiro

MAIORES RECURSOS PARA AS COOPERATIVAS DE ABASTECIMENTO

Preocupadas com a situação econômico-financeira do país, as cooperativas brasileiras resolveram promover um conclave nesta Capital, a fim de auscultarem o pensamento de seus representantes na entrosagem das providências a serem eventualmente adotadas, em colaboração com os poderes públicos. Nesse sentido, vêm sendo realizadas nesta Capital diversas reuniões, tôdas elas corbadas de pleno êxito. Na última dessas reuniões, realizada na Confederação Rural Brasileira, foram aprovadas as seguintes conclusões:

a) Fundação de associações de cooperativas em geral, nos Estados, e de uma entidade nacional que as congregue;

b) pleitear, junto ao govêrno federal, o aumento das disponibilidades do Banco Nacional de Crédito Cooperativo, único estabelecimento especializado, e que vem prestando assinalados serviços a essas entidades;

c) colaboração das cooperativas nos serviços de abastecimento público a cargo da União.

As futuras reuniões dos representantes do cooperativismo brasileiro continuarão a ser efetuadas pela manhã no Centro Cívico da Produção, à Rua do México, 90, 5.º andar.

INCENTIVO ÀS PESQUISAS DE MINERAIS RADIOATIVOS

SÃO PAULO, 1. Estêve nesta Capital o prof. Belisário Távora, um dos maiores mineralogistas do Brasil. Em entrevista que concedeu à reportagem, no Instituto Geológico, fêz as seguintes declarações:

"Minha vinda a êste Estado prende-se a um programa que vamos realizar em conjunto, isto é, as autoridades federais e estaduais, no sentido de serem realizados estudos sôbre os minerais radioativos de São Paulo. Para São Paulo serão deslocados técnicos brasileiros e norte-americanos, bem como grande quantidade de material para pesquisa. Aparelhagem de grande precisão será aqui instalada para ser utilizada em todos os métodos de pesquisas, inclusive avião e helicóptero. Se os primeiros estudos se domonstrarem favoráveis, ampliaremos consideràvelmente os serviços. A.N.

A ÚNICA CÊRA QUE DÁ BRILHO SOBERBO PARA 6 A 12 MESES!

PASTA PARA LUSTRAR ASSOALHOS
(Fórmula alemã)
3 PASTAS SEM IGUAL PARA LUSTRAR
a) — assoalhos;
b) — móveis, couros, etc.
c) — automóveis.
A VENDA NAS BOAS CASAS
Fábrica: — Av. Londres, 460
Bonsucesso — Tel.: 30-1923.
82301

GARANTIAS DE UM BOM SERVIÇO...

a maior frota particular do país

canaliza ULTRAGAZ até sua casa

— 500 caminhões e camionetas servem hoje os assinantes da CIA. ULTRAGAZ S. A.. A ULTRAGAZ é desde 1936, a pioneira do gás engarrafado no país e a criadora do serviço exclusivo de "Entrega Automática" de gás.

CIA. ULTRAGAZ S.A.

— um passado e um presente, garantindo um futuro de bons serviços!

33 cidades brasileiras são hoje servidas por 39 lojas "ULTRAGAZ":

Rio de Janeiro – São Paulo – Niterói
Recife – Salvador – Curitiba
Pôrto Alegre – Petrópolis
Teresópolis – Nova Friburgo
Campos – Nova Iguaçú – Resende
Barra Mansa – Barra do Piraí
Volta Redonda – Três Rios
São Gonçalo – Santos – Campinas
Jundiaí – Sorocaba – Rio Claro
Guaratinguetá – Santo André
Piracicaba – São Carlos
Araraquara – Mogi das Cruzes
Bauru – Ribeirão Prêto
S. José do Rio Prêto – Juiz de Fora

43.659

Na Câmara dos Deputados

(Conclusão da última página)

tando dados do Relatório do Banco do Brasil, assinalou a queda sensível nas exportações de café, algodão e cacau, bem como constatou a considerável redução na importação de bens essenciais à nossa produção. Reportando-se ao depoimento do presidente do IBC, na Comissão de Economia da Câmara — onde revelara que não possuía aquela autarquia nem política própria, nem verbas, mas um deficit previsto de cento e quarenta milhões de cruzeiros — criticou o Instituto por ter fracassado, sucumbido à burocracia.

Resumiu a extrema gravidade da situação nacional, no seguinte quadro: produção deficiente para o consumo; produtos exportáveis sem política certa de amparo; inflação aberta aumentando do dia para a noite; febre de inversões não reprodutivas; deficits orçamentários; orgia de emissões; crédito para especulação; fraude cambial; falta de severidade nos gastos; agricultura desamparada e o meio circulante aumentando em média de dois bilhões por mês.

Concluindo, o sr. Oscar Corrêa acentuou a sua preocupação pelos destinos do país, asseverando que, a continuar êsse descalabro, "a revolução social estaria na rua, se já não estivesse". Daí o seu apêlo ao govêrno: "liberte-se, enquanto é tempo, dos grupos econômicos que corvejam o Catete e combata, com medidas positivas, a inflação, pois, do contrário, tudo estará perdido".

A REFORMA BANCÁRIA

Já o sr. Abguar Bastos, levantando questão de ordem, indagou da Mesa se, na verdade, a Comissão de Economia resolvera anexar ao projeto de reforma bancária o que nacionaliza os depósitos dos bancos.

Dando-lhe um esclarecimento, o sr. Sérgio Magalhães informou que sim, contra o seu voto e o do sr. Floriano Rubim.

Prosseguindo, o sr. Abguar Bastos manifestou receio de que essa medida implicasse no congelamento daquele projeto.

— O relator é o deputado Adolfo Gentil, do PSD — aparteou o sr. Frota Aguiar, enquanto o orador perguntava à Mesa qual a medida do plenário, para evitar êsse congelamento, se poderia requerer a desanexação, contrariando o decidido pela Comissão de Economia.

Ficou decidido que a Mesa daria a última palavra sôbre a anexação, com recurso ao plenário.

AS VERBAS DO NORDESTE

Discutindo a emenda do Senado ao projeto que abre crédito especial pelo Ministério da Viação, para atender a despesas feitas, mediante adiantamento, com a execução de obras de emergência no Nordeste, o sr. Rogê Ferreira, depois de cimentar o critério político que se adotava na votação do Orçamento, asseverou não ser justo que os "que pertenciam a regiões econòmicamente mais beneficiadas, mais ricas, mais fortes, patrocinassem o avanço à Lei de Meios, em prejuízo dos Estados subdesenvolvidos e que, realmente, mereciam melhor quinhão".

RETRATO COM LEGENDA

Por sua vez, o sr. Carlos Pinto denunciou um fato que considera sumamente escandaloso, de gritante imoralidade, ocorrido na Assembléia Legislativa do Estado do Rio: um deputado apresentara projeto de lei, que estava sendo examinado pela Comissão de Finanças, atribuindo a gratificação mensal de quinze mil cruzeiros aos parlamentares que trabalhassem nos órgãos técnicos daquela Casa. Frisou que, até agora, nunca se vira tanta falta de respeito. Os deputados estaduais fluminenses ganham vinte e oito mil cruzeiros e, assim, desde que todos faziam parte de comissões, passariam a perceber mais do que um deputado federal, ou sejam quarenta e três mil cruzeiros por mês. E aduziu:

— E' ou não é um caso de polícia? E' ou não é um caso de revolução popular? E' ou não é um caso de cassação de mandato? Essa ordem de coisas não pode continuar no Brasil. O povo tem que reagir de qualquer maneira, sejam quais forem as conseqüências.

— A Câmara Federal já deu o exemplo, recentemente, permitindo que um deputado, licenciado para assumir uma Secretaria de Estado no Paraná, continuasse a receber a parte fixa dos seus subsídios, de dezoito mil cruzeiros — declarou, em aparte, o sr. Portugal Tavares.

— A que partido pertence o deputado fluminense que pediu a gorgeta de quinze mil cruzeiros mensais, pelo trabalho das Comissões? — indagou o sr. Último de Carvalho.

— Pertence a UDN — respondeu o sr. Carlos Pinto.

— Logo se vê. Eu já esperava por essa vigilância... — comentou o sr. Último de Carvalho.

Prosseguindo, o sr. Carlos Pinto dirigiu um apêlo à imprensa, no sentido de publicar, durante dez dias, a fotografia do "descuidista", para que o povo se prevenisse. O autor da proposição é o deputado udenista Fausto Faria.

— O retrato com a legenda — interferiu, de novo, o sr. Último de Carvalho.

O DISCURSO DO SR. JUSCELINO KUBITSCHEK

Já o sr. França Campos pediu a transcrição, nos Anais, do discurso do presidente da República, apresentando contas dos seus primeiros meses de govêrno, declarando tratar-se de um semestre profícuo, de intensos trabalhos em benefício do país.

Quando o orador usava os mais incisivos adjetivos, para caracterizar a peça oratória presidencial, o sr. Frota Aguiar, em aparte, declarou:

— Leia, também, o brilhante "elogio" constante no editorial do Correio da Manhã de hoje, a respeito dêsse discurso.

Respondeu-lhe o sr. França Campos que a nação não ouvia as vozes das cassandras agoureiras, tão bem representadas no aparteante. E nada mais disse.

AINDA O SALÁRIO MÍNIMO

O sr. Fernando Ferrari, como líder da minoria, justificou requerimento de urgência em favor do projeto do sr. Unírio Machado, determinando a vigência imediata dos novos níveis de salário mínimo, na data da sua publicação. Esta era uma providência "complementar de sua bancada, para os esforços que o seu partido e o ministro do Trabalho estavam envidando, no sentido de que o mandado de segurança impetrado pela Federação das Indústrias não tivesse guarida na mais alta Côrte Judiciária do país, assegurando que os direitos dos trabalhadores serão defendidos até o último instante."

A UNIÃO E OS ESTADOS

Dando conhecimento à Câmara de resposta recebida a requerimento de informações endereçado ao ministro da Fazenda, o sr. Oliveira Franco insistiu no cumprimento da Lei que instituiu o Fundo Federal de Eletrificação e que, até hoje, não fôra cumprida. Ressaltou que o problema era de relevância para a solução econômica da produção de energia elétrica. Informara o titular da Fazenda que os recursos existiam no Banco Nacional do Desenvolvimento Econômico. Com a arrecadação prevista para o presente exercício administrativo, de conformidade com o Orçamento vigente de 1956, os recursos financeiros em disponibilidade bancária, atingirão a elevada soma de Cr$ 3.741.097.448,10. Desta importância pertencem aos Estados e ao Distrito Federal nada menos de Cr$ 2.244.658.468,00. Acentuou que essa parte precisava ser entregue, com urgência, aos Estados que têm plano hidrelétrico, já elaborado ou em execução, como os de Minas Gerais, São Paulo e Paraná.

MINERAIS ATÔMICOS

No final dos trabalhos, o sr. Renato Archer discursou a respeito da política brasileira dos minerais atômicos.

Inicialmente, asseverou que as principais decisões tomadas pelo Brasil, em matéria de energia nuclear, depois de agôsto de 1954, tinham sido em obediência a pressão estrangeira. Diante da controvérsia e mesmo da negativa de certos setores de responsabilidade sôbre a existência dessa pressão, que o orador revelara, da tribuna, em junho passado, julgava-se no dever de divulgar os documentos comprobatórios, a fim de que pudessem ser analisados, assim como a influência que tiveram na nossa política.

Êsses documentos, correspondem a notas diplomáticas, enviadas pela embaixada dos Estados Unidos ao govêrno brasileiro e não só incidiam sôbre os pontos fundamentais de nossa política atômica, como vieram se transformar, como demonstraria, em diretrizes para essa mesma política.

Em outro local, publicamos a íntegra das revelações feitas pelo sr. Renato Archer.

No Mundo...

(Conclusão da última página)

e Rádio do Senado, pelos serviços prestados à causa jornalística.

O ato deverá contar com a presença dos srs. João Goulart, vice-presidente da República; do sr. Apolônio Sales, vice-presidente do Senado, parlamentares, presidente da ABI, do Sindicato dos Jornalistas, da ABR, do Clube dos Papagaios, Funcionários do Senado e pessoas ligadas à atividade jornalística na Câmara Alta do País.

EXCURSÃO DE JORGE LACERDA

CHAPECÓ, Santa Catarina, 1 — A visita do governador Jorge Lacerda ao Oeste catarinense revestiu-se de expecionais homenagens das autoridades e povo, sucedendo-se essas manifestações durante a estada do chefe do Executivo que aqui veio a fim de presidir as solenidades de lançamento de pedras fundamentais, de uma ponte gigantesca sôbre o rio Chapecó e de um grupo escolar.

Na localidade de Maravilha, município de Palmitos, verificou-se a maior concentração popular, em homenagem a um homem público de que se tem memória. Com apenas cinco anos de existência, Maravilha é hoje uma cidade. A sua população saiu à rua para levar ao sr. Jorge Lacerda os seus aplausos, a sua homenagem e solidariedade nessa empreitada que êle resolveu encetar em benefício da grandeza de Santa Catarina. Saudou-o o padre Pedro Elsen, diretor do Seminário local, tendo também usado da palavra o sr. Willy Carlos Fucks. Depois dessa visita, o governador Jorge Lacerda e comitiva seguiu para o município de Itapiranga, localizado na fronteira com a Argentina. Nesta localidade teve festiva recepção, bem assim como em São João e Dascanço, que também visitou.

CARLOS LUZ EM SÃO PAULO

SÃO PAULO, 1 — Encontra-se nesta capital o deputado Carlos Luz, que exerceu a presidência da República num momento histórico da vida brasileira. O político mineiro conferenciou demoradamente com o governador Jânio Quadros no palácio dos Campos Elísios.

Abordado pelos jornalistas, à saída do palácio, o sr. Carlos Luz excusou-se de fazer declarações políticas, dizendo que não tinha novidades, e que só viera a São Paulo para fazer uma visita de agradecimento ao governador Jânio Quadros, tendo aproveitado a oportunidade para rever alguns amigos.

O político mineiro, que regressará, hoje, ao Rio, informou que, a convite do govêrno norte-americano, irá aos Estados Unidos a fim de assistir às convenções dos partidos Democrático e Republicano.

ÚLTIMA HORA

CONSTANÇA LISBOA LEITE PINTO

(FALECIMENTO)

Sua família desolada, comunica o seu falecimento, e avisa aos demais parentes e amigos, que o entêrro será hoje, dia 2, às 17 horas, saindo o féretro da Capela Real Grandeza, para o Cemitério de São João Batista.

81603

ALFREDO OLYMPIO DE SOUZA DA SILVEIRA

(FALECIMENTO)

Sua espôsa, filhas, genros e netos cumprem o doloroso dever de participar o falecimento de seu inesquecível espôso, pai, sogro e avô e convidam para seu sepultamento a realizar-se hoje, dia 2, às 11 horas, saindo o féretro da Capela do Cemitério da Ordem da Penitência, para o mesmo. 81602

POSSE DA DIRETORIA do Sindicato de Proprietários de Jornais de São Paulo

São Paulo, 1 — Foi empossada na tarde de ontem a nova Diretoria do Sindicato das Emprêsas Proprietárias de Jornais e Revistas do Estado de São Paulo para o biênio 1956/58. Estiveram presentes à cerimonia representantes da indústria e do comércio paulista e o sr. Jorge Ruschetin, da Procuradoria da Justiça da Delegacia Regional do Trabalho. Aberta a sessão, o sr. Armando de Oliveira, presidente da diretoria, cujo mandato se extinguia, usou da palavra, passando o cargo ao seu sucessor, sr. Edmundo Monteiro, diretor dos "Diarios Associados", e formulou votos para que a nova diretoria possa desempenhar o seu mandato, ampliando as suas atividades de acordo com o interesse da classe e do progresso da imprensa. A seguir foi lida a ata de posse conhecendo-se então os nomes dos novos dirigentes: Presidente, Edmundo Monteiro; vice-presidente, Carlos Joel Nelli; 1.º secretário, Sivio Nonato; segundo secretário, José dos Santos Junior: 1º tesoureiro Mario Herédia; 2º tesoureiro, João de Scantimburgo; diretor Conselheiro, Armando de Oliveira; sendo confirmado nas funções de secretário-geral João Castaldi.

Encerrando a solenidade de posse, o sr. Edmundo Monteiro, depois de fazer entrega dos diplomas aos seus companheiros de diretoria, deu a palavra ao sr. João de Scantimburgo, diretor do "Correio Paulistano", que prestou homenagens aos companheiros que deixavam a entidade. A seguir foi oferecido um "cock-tail" aos presentes.

ÚLTIMAS ESPORTIVAS

CAMPEONATO PAULISTA DE FUTEBOL

Coríntians, 6 x Nacional, 2 — no Pacaembu
Santos, 4 x Noroeste, 0 — em Vila Belmiro

SÃO PAULO, 1. Dois jogos foram disputados na noite de hoje pelo turno de classificação do campeonato paulista de futebol. No Pacaembu, o Corinthians manteve a terceira colocação, abatendo, sem dificuldades ao Nacional, enquanto em Vila Belmiro, o Santos que divide a liderança com o São Paulo também conseguiu fácil vitória sôbre o Noroeste. Desta forma, as principais posições do turno de classificação do certame bandeirante não foram alteradas.

CORINTHIANS, 6 X NACIONAL, 2

No Pacaembu, o Nacional foi prêsa fácil para o vice-campeão, que triunfou pelo dilatado placard de 6x2. A primeira etapa terminou com 4x0 no marcador, marcando, Zezé aos 16 ms. Rafael aos 20, Paulo aos 40 e novamente Rafael aos 42. Neste período o atacante corintiano Rafael, deixou o campo contundido, durante 5 ms. Na fase final, após marcar o 5.º tento, por intermédio de Paulo, de cabeça, aos 12 ms. o Corinthians desinteressou-se um pouco do jôgo, visto encontrar-se com a vitória pràticament assegurada. Isto deu oportunidade, a que o Nacional fôsse frente e marcasse 2 tentos, por intermédio de Manduco aos 25 ms. e Haroldo aos 28. Aos 34 ms. executando uma penalidade máxima, de Rivetti em Luizinho, Claudio converteu no 6.º tento corintiano, encerrando o marcador.

A arbitragem estêve a cargo de Mr. Harry Davies. A arrecadação somou Cr$ 97.280,00. E os quadros, foram os seguintes: Corinthians: Gilmar; Olavo e Alan; Idario, Julião e Roberto; Claudio, Luizinho, Paulo, Rafael e Zezé. Nacional: Cherri; Ribeiro e Cação; Manduco Rivetti e Nezio; Haroldo, Rato, Sampaio, Eduárdinho e Paulo.

SANTOS, 4 X NOROESTE, 0

No Estádio "Urbano Caldeira", o famoso e tradicional "alçapão" da Vila Belmiro, o Santos F. C. venceu fàcilmente o Noroeste de Baurú por 4x0, mantendo com autoridade, a sua privilegiada posição de líder invicto, juntamente com o São Paulo, com um ponto perdido apenas. Marcando 3x0 na primeira etapa, com tentos assinalados por Alvaro aos 4 e 35 ms. e Vanconcelos aos 27, o campeão jogou tranquilamente o período final, sendo a sua tarefa facilitada pela inferioridade numérica dos integrantes do Noroeste, que teve um defensor alijado da porfia. Aos 30 ms. Tite encerrou o placard, marcando o 4.º tento santista.

Uma noite chuvosa e jogando o líder contra um adversário considerado sem possibilidades, a renda foi até muito boa, somando 67.360 cruzeiros. João Etzel Filho, dirigiu a contenda à vontade. E os quadros, tiveram as seguintes formações:

Santos: Manga; Cassio e Ivan; Ramiro, Formiga e Zito; Tite, Alvaro, Del Vecchio, Vasconcelos e Pepe.

Noroeste: Jura; Pedro e Tomazzi; Fernando, Gaspar e Batista; Levi, Wilson, Nivaldo, Feijão e Ismar. S. P.

ENTREGA DE MAIS UM NAVIO-TANQUE À PETROBRÁS

Hoje, no pôrto de Glasgow

Os estaleiros "Ferguson Brothers", de Glasgow, onde foi construído o navio-tanque "Aroldo Bastos", entregarão, oficialmente, hoje, dia 2, à *Petrobrás* aquela nova unidade da Frota Nacional de Petroleiros, cuja experiência de navegação se realizou, há dias, em águas escocesas, com absoluto êxito.

O comandante e a tripulação do navio petroleiro já se acham em Glasgow, para recebê-lo e, em seguida, conduzi-lo ao Brasil.

O "Aroldo Bastos" desloca 1.200 toneladas e foi construído especialmente para o transporte de óleo lubrificante.

SEM O CONCURSO DO AGRÔNOMO não haverá planificação segura para a política econômica rural

Palavras do presidente da Sociedade Mineira de Engênheiros Agrônomos à imprensa

BELO HORIZONTE, (S. I. A.) — Em declarações à reportagem sôbre a VI Semana do Agrônomo, recentemente levada a efeito nesta Capital, sob o auspício da Sociedade Mineira de Engenheiros Agrônomos, o sr. Carlos Engênio Tibau, presidente dessa entidade, por três vêzes consecutivas, após acentuar o relêvo que deu à reunião a presença do general Ernesto Dornelles, primeiro ministro da Agricultura a comparecer a um dêsses encontros, ressaltou o apoio conferido à iniciativa pelo governador Bias Fortes, pelo Secretário de Agricultura e pelo prefeito da municipalidade, bem como o estímulo de várias altas autoridades. E afirmou que a VI Semana constituiu uma aproximação da S. M. E. A. com os órgãos públicos e privados, reunindo serviços outrora concorrentes, num exemplo sadio de colaboração tão necessária, principalmente em um país onde muito se perde em profundidade por sempre querer-se improvisar ou criar novos organismos.

— A Semana não foi um congresso nem conclave — prosseguiu — para debates específicos. Foi um esfôrço no sentido de debater, programar, unificar e caldear uma cultura agronômica compatível com a agessividade do nosso intemperismo, procurando divisar no conhecimento de cada um aquêle setor resultante da exigüidade de verbas destinadas aos serviços agrícolas e a enormidade das solicitações do meio rural.

CONSCIÊNCIA DO PAPEL DE CADA UM E DO MEIO RURAL

Referiu-se, depois, ao fato de os associados da S. M. E. A. hoje já terem a consciência do seu papel e a compreensão de que nenhum profissional ou serviço pode, sòzinho, resolver tôdas as questões agrícolas. Daí optar-se pela forma salutar de se irmanar o govêrno com as classes associativas. Por outro lado, os responsáveis pela administração não ignoram que, sem o concurso do agrônomo, a nossa política econômica não terá a planificação segura no trato dos problemas agrários, do que resultaria termos de caminhar para o desgovêrno, para os créditos mal aplicados, métodos demagógicos de incentivo da produção, o que, em última análise, representaria a opressão das classes rurais e consumidoras.

Sublinhou, também, que os meios rurais já criam, a sua própria consciência, sendo comum, em certames ruralistas, ver-se o homem solicitar apenas assistência técnica e educacional, em contraste com o auxílio material, pois sabem que êste não é contínuo ou em quantidade suficiente. Ontem, o ruralista pedia favores especiais; hoje quer que o ajude a organizar-se. Felizmente, grande parcela da classe agronômica dedica-se, hoje, em ajudar a orientar as organizações existentes e na criação de novas unidades. Igualmente novas leis foram votadas para amparar tais organizações.

EVOLUÇÃO NAS ATIVIDADES DO CAMPO

Prosseguindo, o sr. Carlos Engênio Tibau acentuou que o panorama agrícola, no momento, atingiu o ápice de uma grande crise, cujas causas estão na inflação no encarecimento da mão de obra, sem o necessário ganho em produtividade; na desorganização do mercado e até no política internacional. De tudo isto, resulta que o meio rural acaba por receber tôdas as utilidades no mais alto prêço, deslocado-se as indústrias para o litoral e, em contrapartida, tendo a lavoura de fornecer os seus produtos na escala mais baixa de prêço. Tal pode ser devido à política de se tomar o produtor como meio e não como causa de propulsão de riquezas.

— É nesse panorama — frisou — e para êsse meio que se voltam, primeiramente, os técnicos da agricultura, tal como missionários, tendo contra si a dificuldade geral do complexo nacional e a seu favor um campo fértil e sequioso de progresso.

Depois de fazer outras considerações oportunas em tôrno do assunto, deteve-se em analisar a evolução já observada nas atividades do campo afirmando que, quem antes produzia com a enxada, quer, hoje, um trator; quem criava à larga quer agora rações balanceadas; quem queimava para plantar morro abaixo, pede conservação do solo, reflorestamento e drenagem de baixadas. Intensifica-se a procura do milho híbrido, do calcáreo moído e de tantas outras indicações técnicas, muitas delas lançadas em reuniões como a VI Semana do Agrônomo. Mas apesar disso, grande parcela do nosso meio rural ainda ignora o que significa o técnico e os benefícios que o acompanham. E depois de abordar, por diversos ângulos, as necessidades dos meios agrários quanto à ajuda técnica, concluiu afirmando que a instituição de um Conselho Nacional de Engenheiros Agrônomos é a maior aspiração da S. M. E. A., dirigindo-se, então ao Ministro da Agricultura, pedindo-lhe que tudo faça para que seja votada pelo Parlamento lei de organização da classe agronômica no país.

O PRESIDENTE KUBITSCHEK E A NOVA CAPITAL

O presidente Juscelino Kubitschek recebeu, ontem pela manhã, no Palácio do Catete, a visita do sr. Ernesto Silva, presidente da Comissão de Planejamento da Construção e Mudança da Capital, que teve oportunidade de apresentar gráficos e fotos explicativos bem como uma maquete da região, considerada ideal para a localização da nova sede do Govêrno. O sr. Ernesto Silva que estava acompanhado do deputado Israel Pinheiro, fêz minuciosa exposição ao presidente da República sôbre o desenvolvimento dos trabalhos da Comissão.

PESQUEIRO PARA O BRASIL

HAIA, 1. O barco de pesca "Estoril", construído especialmente para o Brasil, em Schweningen, fará sua primeira viagem de provas no Mar do Norte ainda esta semana.

A viagem em questão do barco, que está equipado com motor de 490 cavalos e instalação de refrigeração, será feita com tripulação portuguêsa. A mesma tripulação levará depois o barco ao Rio de Janeiro sob o comando do capitão holandês Marten Grooteveld.

Acredita-se que o capitão Grooteveld permanecerá no Brasil como capitão do barco. U. P.

REUNIÃO DA CONFEDERAÇÃO RURAL

Realiza-se hoje, às 10 horas, a reunião semanal da Diretoria da C.R.B.

Dentre os assuntos a serem tratados nesta sessão destacam-se: 1º — Estudos sôbre a economia cacaueira. 2º — Reajustamento pecuário. 3º — Conselho Regional do Serviço Social Rural no Amazonas, no R. Grande do Sul e em Minas Gerais. 4º — Cortes nas verbas do M. da Agricultura. 5º — Receita do Serviço Social. 6º — Revisão tarifária. 7º — Representação da Classe nos Conselhos do Serviço Social Rural.

CONSIDERÁVEL O PROGRESSO NO PROGRAMA ATÔMICO

Washington — A Comissão de Energia Atômica dos Estados Unidos informou, que o progresso conseguido no primeiro semestre de 1956 em todos os aspectos do Programa Nacional de Energia Atômica foi bastante considerável.

Em seu relatório semestral ao Congresso, diz a Comissão que o fato de maior transcendência a que se refere suas informações foi e entrega de 40 toneladas de matérias fissionáveis a outros países do mundo, para diversos projetos relativos à aplicação da energia nuclear em fins pacíficos.

Segundo o relatório, a produção mundial de urânio se elevará a mais de 30 mil toneladas.

Acrescenta o relatório da Comissão de Energia Atômica que os Estados Unidos já assinaram 39 acordos de energia atômica com 36 países, inclusive o Brasil. Dêsses acordos, 32 são para reatores experimentais e 7 para reatores de energia atômica. I. P. S.

CATEDRAL SUBTERRÂNEA — ponto de atração turística nas cercanias de Bogotá

Bogotá — Cêrca de 20 mil pessoas visitam, anualmente, a catedral subterrânea que está sendo construída nas minas de sal, a uns 65 km. desta Capital.

Quando concluída, a catedral será maior do que a catedral de Notre Dame, em Paris. Terá a catedral colombiana 3 grandes naves, sendo que a maior terá 130 metros de altura. I. P. S.

CIENTISTAS CANADENSES ESTÃO USANDO BARATAS COMO COBAIAS

Toronto — Médicos da Universidade de Toronto estão usando a barata como cobaia para descobrir como impedir o enrigecimento das artérias. Essa doença é atribuida a matérias graxas do organismo.

Os cientistas voltaram suas atenções para as baratas, porque os ratos e porcos da índia não se revelaram satisfatórios como materiais de laboratório por não usarem gorduras em quantidade suficientes para permitir aos pesquizadores medirem os efeitos das matérias graxas sôbre o organismo.

Os cientistas canadenses constataram que, quando não se fornece colesterol (uma das substância graxas usadas pelo organismo humano) às baratas, elas não crescem. Ficou assim descoberto a primeira utilidade para êsse inseto que infesta o mundo. I. P. S.

DISSÍDIO DOS JORNALISTAS

Discussão direta da base do aumento

Na Comissão de Dissídios do D. N. T., reuniram-se ontem, sob a presidência do sr. Newton Lima, os representantes do Sindicato dos Jornalistas Profissionais e do Sindicato das Emprêsas da respectiva categoria, a fim de debater o aumento de salários, em vista de ter expirado o prazo de vigência do última acôrdo em março último. O Sindicato dos Jornalistas pleiteia 60% de aumento sôbre os níveis do último acôrdo.

Representou as emprêsas jornalísticas nessa reunião, o sr. João Portela Ribeiro Dantas, que está na presidência do respectivo sindicato, manifestando-se favorável a um reajustamento, na base de 40%, acentuando, porém, que, antes de qualquer decisão ou conclusão, ouviria os diretores de jornais e das emprêsas jornalísticas.

O representante do Ministério do Trabalho considerando as demarches já bem encaminhadas, opinou que as duas representações discutissem, diretamente, as bases do aumento a ser concedido aos profissionais de imprensa e após êsses entendimentos marcaria então uma nova reunião no D. N. T. para o ajuste dos detalhes finais e homologação do acôrdo.

EM LISBOA A SRA. SARA KUBITSCHEK

LISBOA, 1. A sra. Sara Kubitschek de Oliveira, espôsa do presidente do Brasil, e sua filha Márcia, chegaram às 13,30 hs. ao aeródromo desta Capital, vindas de Madri. Ambas foram esperadas pelo embaixador do Brasil, sr. Heitor Lira, pelo pessoal da embaixada e por outros brasileiros, entre os quais notava-se o dr. Artur Pires, presidente do Clube de Regatas Vasco da Gama. Do lado português estavam presentes os representantes do ministro dos Negócios Estrangeiros e do secretariado de Informações, que apresentaram as boas-vindas às viajantes, em nome das autoridades portuguêsas.

A sra. Sara Kubitschek, vestida com um leve vestido cinzento e trazendo nas mãos um chapéu de palha, que tirara por causa do grande calor que está fazendo nesta Capital, mostrava excelente disposição, sucedendo o mesmo com sua filha.

A sua estada em Portugal, declarou, será de 2 dias ou 3. Dará seus passeios mas não quer festas nem cerimônias protocolares. Da sua viagem pelos 9 países europeus que visitou traz espléndidas impressões, mas à França, e Paris, sobretudo, retiveram a sua atenção. "Adorei Paris", disse.

A seguir, tendo satisfeito tôdas as exigências dos jornalistas e dos fotógrafos, a sra. Kubitschek, acompanhada pelo embaixador, seguiu de automóvel para o seu hotel em Lisboa, o "Aviz Hotel". F. P.

CONTINUAM OS PREPARATIVOS PARA O AGI

Paris — Cientistas da Argentina, Austrália, Bélgica, Chile, Estados Unidos, Grã-Bretanha, Japão, Noruega, Nova Zelândia, Espanha, Africa do Sul e Rússia estão em conferência aqui para discutirem sôbre as operações antárticas do Ano Geofísico Internacional (*AGI*). Os Os vários assuntos abordados e relacionam com os trabalhos nas bases antárticas e compreendem meteorologia, rádio-comunicações, coordenação das várias expedições nacionais e confecção de um mapa do Continente Antártico. I. P. S.

TURBO-HÉLICE COM FÔRÇA ATÔMICA

O "Daily Telegraph" noticia que foi testado um turbo-hélice com energia atômica em Arco (Idaho-EE. UU.) com sucesso.

AVIAÇÃO

A ALEGRIA DAS FÉRIAS AO LADO DOS PAIS — Um numeroso grupo de estudantes que fazem seus cursos na Inglaterra chegou ao Rio pelo "SWISSAIR", formando uma alegre caravana aérea de meninos e adolescentes, na sua maioria descendentes de famílias inglêsas residentes em nosso país. Vieram passar com seus pais as férias de agôsto, e já em setembro deverão estar de regresso aos seus colégios e faculdades. Na foto um flagrante dos pequenos viajantes, cujos risos e exclamações tornaram festivo ontem o Aeropôrto do Galeão.

OFICIAIS E SARGENTOS DA FAB AGRACIADOS COM A MEDALHA MILITAR

O Presidente da República assinou decreto concedendo Medalha Militar de bronze com passadeira de bronze, por contarem mais de 10 anos de serviço, aos seguintes oficiais da FAB:

Clementino Bhongahrem, Renato José da Silva, Aristonio Gonçalves Leite, Paulo Odilon Dockhorn, Jair de Azevedo Ramos, José Souza de Figueiredo, Armando Regueiro Taboada, José Gabriel Pereira, José Calafange Castelo Branco, Vergilio Prantta, Marcio de Souza Campolino, Manoel Fernandes Neto, Renato Preira Monteiro, Fortunato Campos Junior, Charles Henr Favre, Oswaldo Coelho de Souza, Walter Rodrigures Almeida, Luiz Carlos de Oliveira, José Alvarez Garcia, Plácido Sanford Fontenele, José Reinaldo da Serra Costa, Luiz Carvalho de Souza, Herber Bon de Andrade Figueira, José Rolemberg Lessa de Albuquerque, Benjamin Campos Valadares Fontenele, Paulo Plácido de Almeida, Wilson Lopes, Joel Botto Nogueira, Walter Cardoso Rossi, Moacir Freire Athayde, Fernando de Mendonça, Jansen de Almeida Coragem, José Geraldo Cardoso Jardim, Paulo da Silva Duarte, Cyrde Araujo Padilha, Hilton Paiva, Wilson Pedro Azzi, Vitor Souza Goes, Irineu Dias de Andrade, Armando de Souza Rocha, João Barcelos de Souza, Arlindo Forni, Rui Flores, Oto Reis e Silva, Rubens Soares de Lima, Jorge Gomes Pinto, Djalma Buarque Gusmão, Temistocles Vasconcelos Freitas, Theodomiro Rocha, Gilberto Medeiros da Costa, Viller Percio, Alberto Botelho Machado, Artur Carlos de Machado Pinto Bandeira, Gabriel Jacinto Simões, Nilton de Paiva Cardoso, José Rosa Batista, Ervino Zetel, Francisco Gomes da Silva, Hélio de Souza Ramos, Arnaldo Guerra de Araújo, Daniel Tavares, Gilvandro Guedes Raposo, Jayme dos Santos, Suboficiais: - Lincoln dos Santos, Paulo Gomes, Bartolomeu José Costa, Heraclito de Alencastro Romeu Lima, Domingos Candido Gomes Fernandes, Nelson Merez, Severino Gurjão Holanda, Wilson Gonçalves Quintão, Ernani Palha de Castro, Floriano Machado Alexandre Bastos, Gregório Rodrigues Dias, Darith Stockler Severino Ramos de Araújo e Oscar Santinho Varela.

Concedeu também o Presidente da Republica Medalha Militar de bronze, com passadeira de bronze, por contarem mais de 15 anos de serviço aos seguintes sargentos da FAB:

Sargentos: - Hélio Amorim Ferreira, Fernando Arahy Batista, Oswaldo Romão, Odilon Gomes da Silva, Alvaro Fontes Lins, Antônio Lopes Ferraz, Ozeias Medeiros Paiva, Rubens Vasconcelos, José Waldemar Cavalcanti, Raimundo Oliveira Bogeia, Jefferson Homero de Camargo, Jaime de Lima, Lépido Sutto Masson Vettori, Adahyl Lopes Madeira, Italo Quinzan, João de Paula Leite, Walter de Almeida Campos, Jorge Nassar, Eumar Sturmius Becker, Hélio Strobel, Leandro Rivera Lasserre, Albino de Souza, Mario Gomes do Prado, Nilo Giormio, Eudes Dias de Oliveira, Hélio Dorabela Vaz, Carlito Cabral de Araújo, Jarbas Ferreira de Melo, Vlademir Siqueira Campos, Romildo Menezes de Aragão, Wilson de Olivera Antunes, Augusto Gil Cicero de Sá, Clodovil Pereira Coutinho, Marcelo Bezerra de Araújo, Paulo de Oliveira, Nelson de Campos, Edir martins Viana, Lirio Reis Santos, Darc Fernandes do Amaral, Rubens Uchôa Cavalcanti, Alonso José Tavares, Francisco Soares Blanco, José Theodoro da Silva, Luiz de Moura, Luiz Pereira Costa, Mario Clemente, Renato Lazinski, Walter Miralha Alves, Azôr Massambine, Gildázio de Almeida Lira, Domingos Meressi, Nelson Valério da Silva, Artur Francisco de Moura, Jaci Armondes Bastos, Saint Clair Moreira Fernandes, Eduardo Alípio de Carvalho Biavatti, Agenor de Lacerda, Pentice Brasil da Silva, José Pedroza Mitchel, Ari de Araújo Rodrigues, José Azevêdo Arruda, Domingos Ferreira Trindade, Lauri de Oliveira Loureiro, Deval Francisco Sacramento, Leonardo Ferreira dos Santos, Theodósio Antônio Fae, Francisco de Carvalho Pereira, Miecesau Kudlinski, Luiz Mendes Anta, Hugo Franz Westphal, José Petronio, Sebastião Walter Fusco José Geraldo da Cunha, Armando Rodrigues Macêdo, Ivaldo Carneiro Valença, Floriano Martins Goldarte, Cicinato de Oliveira Filho, Eurides João Corrá, Ernesto Cavalcanti Ferreira, Angelo Ranieri, Oswaldo Abreu e Silva, Milton Barbosa, Osvaldo dos Santos Lothário Schneider, Haroldo Brega, João Piazza Filho, José Lisboa Calheiros, Plaulino Pedrosa de Albuquerque, Hélio Andrade Cardoso, Anacleto Soares, Antenor Scremin, Amancio Caetano de Jesus Filho, Antônio Paixão Sobrinho, Agenor Silva, Diomedes Paulo da Silva Filho, Ubirajara Nogueira de Gumsão, Ciro Fray, Geraldo Duarte Santos, Waldemar Lopes da Silva, Pedro Alexandre Cordeiro, Athanagildo Francisco de Oliveira, Benedito Monteiro, Lucas José Máximo, Waldir José Silveira, Floriano Figueirôa dos Santos, José Motta da Silva, Heleno Duarte Lima, Luiz Augusto Costa, Ernesto Maestrelli, Rui Polonio de Oliveira, Amero Campolino, Abdias da Cunha Gomes, Gilberto Brasileiro, Geraldo de Oliveira Costa, Eraldo Gonçalves Diniz, Ivo de Carvalho e José Lemos de Mesquita.

Cabos Israel Simões, taifeiros: Joaquim Faustino Soares, Antônio Ferreira de Aguiar, Euclides Monteiro, Adalvicio Silveira de Abreu, Arlindo Bihl de Camargo, Antônio Diogo e Valdevino Lopes de Carvalho.

COMEMORAÇÃO DO "ANO SANTOS-DUMONT" EM SÃO PAULO

Integrando o programa de festejos do "Ano Santos-Dumont", a Comissão Executiva, da 4a. Zona Aérea, sob a presidência do major-brigadeiro Luiz L. Netto dos Reys, promoveu uma série de festividades para o próximo domingo, 5 de agôsto, em Santos.

Naquela data se comemora a primeira ascenção em balão, o que se deve a Bartolomeu Lourenço de Gusmão. Assim, na praça do mesmo nome, em Santos, diante do monumento dedicado ao aeronauta, às 10 horas da manhã de 5 de agôsto, a Comissão Executiva Regional depositará uma corôa de flores naturais. Às 10,30 horas, haverá a missa campal, seguida de uma festa aviatória na praia do Gonzaga, com a participação de elementos dos Aéro Clubes de Santos e de São Paulo e da Base Aérea de Santos. Às 15 horas, no mesmo local, serão realizadas demonstrações de aero-modelos a jato e a motor. Finalmente, às 20 horas, na Base Aérea de Santos, será realizada a festa de congraçamento.

A Comissão Executiva Regional da 4a. Zona Aérea, por sua vez, com a colaboração da Agência Nacional, fará exibir em cinemas e em estações de televisão paulistas, um interessante "short" cinematográfico sôbre Santos Dumont, elaborado pelo Serviço de Cinema daquela repartição federal.

O MAIOR "RADAR" DO MUNDO foi construído na França

PARIS — Cabe à França, especialmente à sua aviação militar, a glória de ter constrido o mais poderoso "radar" do mundo.

"Algures" nos Vosges, o novo engenho garante doravante a investigação permanente do espaço aéreo em um raio de 450 kms. e altitudes superiores a 25.000 mts. E' a estação "Pervier", e de agora em diante, de Gênova a Amsterdam, sôbre tôda a Suiça e Alemanha nenhum avião poderá voar sem que a grande estação francesa o assinale. A "estação-radar" permite assinalar em Paris com aviso prévio de uma hora qualquer aparelho que se aproxime com 900 kms. H., embora ainda esteja a 180 kms. da fronteira francesa.

O "Epervier" é de construção inteiramente francesa, equipado de material francês e comporta especialmente um "radome", isto é, uma antena colocada sob uma cupola análoga à metade de um balão esférico. O equipamento é a prova de tôda e qualquer alteração de clima. SII.

RECEPÇÃO PARA A AVIADORA

MANAUS — O Aero Clube do Amazonas prepara carinhosa recepção a aviadora Ada Rogatto, que realiza presentemente um "raid" pelo Brasil, conduzindo em pregrinação a imagem de Nossa Senhora da Aparecida, homenagem ao "Ano Santos-Dumont". Asp.

"VANGUARD" PARA A "BEA"

Segundo o "Financial Times" foi assinado contrato entre a "Vickers Armstrongs" e a "British European Airways" (BEA) no valor de 20 milhões de libras para a compra de 20 aviões "Vanguard" (turbo hélice, para 96 passageiros) e mais 16 "Viscount" ficando estabelecido de que a entrega será iniciada na primavera de 1960.

CHICAGO-SÃO PAULO

Inaugurará dia 15 a "Real"

CHICAGO — A Companhia "Real" inaugurará um serviço semanal entre Chicago e cidades Latino-americanas no próximo dia 15 e três viagens semanais entre Miami e a América do Sul. IPS.

IMPRESSIONADO COM AS AERONAVES AMERICANAS o diretor geral da "BOAC"

Divulga o "The Times" de Londres uma entrevista com o sr. Gerard D'Erlanger diretor-geral da "BOAC" que recentemente visitou os Estados Unidos para ver os aviões "Boeing 707" e "DC-8" (ambos a jato) na "DC-8" (ambos a jato) na qual declara ter ficado muito bem impressionado com a aeronave americana sobretudo para a linha Londres-New York, sem escala, onde o tráfego é intenso. Afirmou que essas aeronaves "têm um futuro promissor".

NOVO CHEFE DE OPERAÇÕES DA "PAA"

O cap. Everard C. Bierer, que passou no Brasil 14 de seus 21 anos de serviço com a "Pan American" é o novo chefe de operações terrestres nesta capital.

Tendo vindo para o Brasil como pilôto-júnior, em 1940, o cap. Bierer, posteriormente, passou a assistente do pilôto-chefe e pilôto-examinador. Retornou a Miami em 1954, após ter servido como conselheiro técnico junto à "Panair".

Detentor de vários recordes de vôo ingressou na "PAA" em 1935, como aprendiz de pilôto.

Seu primeiro trabalho no exterior foi como rádio-operador e co-pilôto entre Port of Spain, Trinidad, e a Venezuela.

O capitão Bierer nasceu em Salt Lake City, Utah, onde, durante um ano, frequentou a Universidade de Utah, transferindo-se depois para a Universidade Stanford, em Palo Alto, Califórnia, onde bacharelou-se como engenheiro químico, em 1928. Entrou para a reserva naval dos Estados Unidos, treinando vôos em Pensacola e servindo com um esquadrão naval em San Diego, California, posteriormente. Deu baixa da Marinha em 1933.

"ROLLS-ROYCE" AUMENTOU A PRODUÇÃO

O aumento crescente da exportação de turbinas "Rolls-Royce" para aviões a jato e turbo hélice para os Estados Unidos - comenta a revista "Aeroplane" - faz com que a "Board Director" da companhia pense em instalar fabrica fora da Grã-Bretanha, apezar de ter aumentado mais de 56% a sua produção.

Argumenta de que as turbinas "Conway" (by-pass) serão empregadas nas aeronaves "Boeing-707" e "DC-8"; as "Avon" estão sendo usadas nos "Comet" e "Caravelle" a "Tyne", no "Vanguard" e no "Electra" e, a "Dart", nos "Viscount" e "Friendship".

AVISO AOS AVIADORES

Através do aviso n.º 148, expedido ontem à noite, a Diretoria de Rotas Aéreas divulgou as seguintes informações:

FORTALEZA: Área compreendida entre os pontos de coordenadas de 3 graus e 45 minutos Sul e 38 graus e 30 minutos Oeste, 3 graus e 48 minutos Sul e 38 graus e 28 minutos Oeste, 3 graus e 43 minutos Sul e 38 graus e 26 minutos Oeste, e de 3 graus e 46 minutos Sul e 38 graus e 24 minutos Oeste, perigosa, a partir do dia 6 próximo, diàriamente, entre 11,45 e 18 horas Z.

ILHÉUS: Rádiofarol prefixo IL, freqüência de 305 quilociclos, inoperante.

RIO DE JANEIRO: Aeródromo dos Afonsos — Pistas de grama impraticáveis. Aeródromo de Santa Cruz — Pistas de grama impraticáveis. Rádiofarol prefixo SC, freqüência de 385 quilociclos, inoperante.

REQUERIMENTOS DESPACHADOS pelo ministro da Aeronáutica

O ministro Henrique Fleiuss despachou os seguintes requerimentos:

Brigadeiro Cyrano de Andrade Souza e cap. av. Alberto Lyrio, solicitando 2.ª via de sua carta-patente — Deferido.

Cel. av. Miguel Lampert, solicitando amparo de promoção ao pôsto imediato por ocasião de transferência para a reserva remunerada, dos militares que serviram na Comissão Aeronáutica Brasileira, durante a guerra — Indeferido.

Cel. farm. da Aer. Benedito Archanjo da Costa Gama, solicitando graduação ao pôsto de brigadeiro — Indeferido.

Major av. Carlos de Saldanha da Gama Chevalier, solicitando seja passada por certidão, em inteiro teor, para fins de direito, a exposição de motivos G. M. 261, de 1-11-55 e respectiva proposta, constante do PR-32.126/55 — Certifique-se.

ATOS DO MINISTRO

O ministro Henrique Fleiuss assinou os seguintes atos:

Classificando, por necessidade do serviço, na Escola de Comando e Estado-Maior da Aeronáutica, o cel. av. Ney Gomes da Silva;

Mandando ficar adido ao Quartel General da 3.ª Zona Aérea, como se efetivo fôsse, o cel. av. Adhemar Scaffa de Azevedo Falcão;

Transferindo, por necessidade do serviço, do Quartel General da 4.ª Zona Aérea, para a Diretoria do Material, o major int. José Dias de Paiva.

INSUBSISTENTE A PORTARIA

Foi tornada insubsistente a portaria que promoveu e transferiu "ex-officio" para a reserva remunerada da Aeronáutica, o 2.º sarg. Antônio José de Lima.

CHEGOU O SR. LEON BOUSSARD

Procedente de Caracas, chegou ontem, pela Real, o jornalista e escritor Leon C. Boussard, chefe do Serviço de Informações da Internacional Civil Aviation Organization (I. C. A. O.), que veio ao nosso país para terminar seu livro sôbre o "Correio Aéreo Nacional".

Ao aeroporto internacional do Galeão compareceram diversas pessoas, destacando-se o ten. av. Honório L. Frend Vargas, ajudante de ordens do brigadeiro Gabriel Grum Moss, comandante do Comando de Transporte Aéreo (COMTA).

OFICIAL DO EXÉRCITO PARA A E.O.E.I.G.

Tendo em vista a aquiescência do ministro da Guerra, o ministro Henrique Fleiuss designou o capitão de Infantaria do Exército Sydney Lima Santos para as funções de instrutor da Escola de Oficiais Especialistas e de Infantaria de Guarda, com sede em Curitiba, sem prejuízo de suas funções normais no C. P. O. R. daquela cidade.

SUBCOMISSÃO DE NUMISMÁTICA E FILATELIA

Realizou-se, ontem, no salão nobre do Ministério da Aeronáutica, mais uma reunião da Subcomissão de Numismática e Filatelia da Comissão Executiva Nacional do 'Ano Santos-Dumont".

PROMOÇÃO "POST-MORTEM"

Foi promovido "post-mortem" à graduação de 1.º sargento, o 2.º sarg. Paulo Meirelles Garcia, que faleceu em conseqüência de acidente quando trabalhava em um avião "B-25", na base aérea de Fortaleza, em 18 de próximo passado.

PROMOÇÃO E TRANSFERÊNCIA PARA A RESERVA

Foi promovido à graduação de taifeiro-mor e, nesta graduação, transferido para a reserva remunerada da Aeronáutica, ao taifeiro de 1.ª classe Afredo Carneiro de Freitas, promovendo-o ainda à graduação de 3.º sargento.

MÉDICOS CIVIS A SERVIÇO DA AERONAUTICA

O ministro Henrique Fleiuss assinou portaria, resolvendo credenciar os drs. Mário de Medeiros Barbosa e Joaquim Teles Pacheco, residentes na cidade de Macapá, para procederem, naquela cidade, aos exames médicos iniciais e aos de revalidação dos candidatos a pilotos e dos pilotos de turismo.

MISSA PELO MAJOR R. F. VAZ

Comemorando a passagem do segundo aniversário da morte do major av. Rubens Florentino Vaz, o Clube de Aeronáutica mandará celebrar, no próximo dia 4, às 10 horas, missa em sufrágio de sua alma, devendo o ato ser oficiado na igreja da Candelária. A Diretoria do Clube mandará também colocar uma coroa de flôres no seu túmulo.

SÓCIO HONORÁRIO

Em assembléia geral do Instituto Histórico e Geográfico Brasileiro, foi o brigadeiro Henrique Fleiuss, por unanimidade aceito sócio honorário.

O CANADÁ DEU AVIÕES "SABRES" À ALEMANHA

O Govêrno do Canadá deu 75 novos aviões "Sabre" a Alemanha.

Segundo a revista "Flight" o valor dêsse presente foi de 12.500.000 libras incluindo material sobresalente.

ENGENHEIROS

nas especialidades de

QUÍMICA, ELETRICIDADE, METALURGIA E MECÂNICA

- Organização situada em localidade próxima da cidade de São Paulo.
- Salário de acôrdo com a competência.
- Cartas com "Curriculum Vitae" e endereço para contacto, dirigidas a "Pesquisas "ao cuidado dêste jornal.

76503

REGISTRO SOCIAL

NATALÍCIOS

Fazem anos hoje os jornalistas Mauro Waddington, Artur Alvaro Cadaval da Veiga, Manoel Francisco do Nascimento Brito, José Seixas Nascimento, José Bandeira Neri, José Jobim e Levi Miranda Neves.

—⊙—

DATAS ÍNTIMAS

Na data de hoje está comemorando mais um aniversário natalício a senhora Alayde de Mello Cavalcanti Oliveira, espôsa do nosso companheiro de trabalho Sylvio Cavalcanti de Oliveira, serventuário da Justiça no Distrito Federal.

— Transcorreu hoje a data natalícia da srta. Vilméa Ranucci, filha do casal Alberto-Rosalina Gomes.

—⊙—

CASAMENTOS

Srta. Ruth Rocha - Ben-Hur Mazzoni — Realiza-se hoje o casamento da srta. Ruth Rocha, filha do sr. Acylino da Rocha e de sua espôsa d. Noêmia Carlos da Rocha. O ato civil terá lugar às 12.30 horas, no Pretório, na rua D. Manuel.

—⊙—

NASCIMENTOS

Acha-se enriquecido o lar do casal Waldir de Oliveira-Maria de Souza Oliveira, com o nascimento de uma menina, que na pia batismal receberá o nome de Walma.

—⊙—

BODAS DE OURO

Cinquenta anos de casados acabam de completar o sr. Pietro Drago e sra. Samaritano Rosalina Drago, pais do sr. Giuseppe Michelângelo Drago, figura de destaque do nosso mundo industrial. Tôda a família estêve reunida para comemorar a efeméride, tendo os filhos do ilustre casal, srs. Giuseppe Michelângelo, Carmelo, Nicolino e d. Concetina Drago, mandado celebrar missa em ação de graças na Igreja da Cruz dos Militares. A solenidade religiosa foi concorridíssima, dando ensêjo a que os consortes aniversariantes recebessem também do numeroso círculo de suas relações as mais carinhosas demonstrações de amizade.

—⊙—

HOMENAGENS

Por motivo de seu aniversário, que transcorre no dia 11 e ainda em virtude de sua eleição para Corregedor de Justiça, será o desembargador Frederico Sussekind homenageado, naquela data, às 20 horas, por seus amigos e admiradores, com um banquete, a ter lugar no restaurante da ABI. As listas de adesões a essa homenagem podem ser encontradas na Biblioteca do Tribunal de Justiça, na Procuradoria Geral do Distrito Federal, no Tabelião Milanez, nos Cartórios dos Terceiros Ofícios da 1ª e 2ª Vara de Órfãos, no "Jornal do Comércio" e na Secretaria da ABI, com o sr. Julio Moreira.

—⊙—

MISSAS

A família do professor Paulo da Rocha Lagoa, fará celebrar missa de 7º dia hoje, quinta-feira, dia 2 às 11,30 horas na Igreja de São Francisco de Paula, no Largo de São Francisco.

FESTIVAL DO LIVRO DA AMÉRICA

Em novembro, a exposição de Caracas

Sob os auspícios da União Pan-Americana, vai realizar-se, na Universidade de Caracas, de 15 a 30 de novembro dêste ano, o Primeiro Festival do Livro da América. Bibliotecas, universidades, casas editôras e instituições similares, em todos os países do Continente, intensificam sua cooperação, no sentido de que o Festival retrate o mais amplamente possível as atividades culturais americanas.

Plano do Festival. — Além da exposição de livros, na qual se destacarão os volumes do século XX, haverá seções dedicadas às civilizações anteriores à conquista e à evolução histórica do hemisfério. Serão promovidos, também, debates de mesa-redonda, com participantes de todos os países, para exame dos problemas de impressão e difusão do livro.

Uma das, mostras abrangerá livros e revistas sôbre artes, ciências, tecnologia, filosofia, literatura, educação e história, publicados a partir de 1900; outra apresentará volumes de especial importância na história das artes gráficas durante o mesmo período; outro, ainda, uma seleção dos mais belos livros produzidos na América.

Além disso, serão expostos livros e edições especiais de revistas publicados em outras partes do mundo sôbre assuntos americanos.

As diversas seções. — Várias seções do Festival, dedicadas a temas correlatos, funcionarão em salas especiais. Quatro dessas seções serão destinadas à história da escrita (desenvolvimento das diversas formas de expressão, desde a pré-história), a mapas da América, à história da imprensa, abrangendo, inclusive, processos anteriores a Gutenberg, e à bibliografia americana.

Duas outras focalizarão problemas da organização bibliotecária e de reprodução e proteção do livro.

Uma sala será especialmente dedicada à importante revista "El Cojo Ilustrado", para atestar o desenvolvimento das artes gráficas na Venezuela. Outra, dotada de valiosa discoteca, à música americana.

Outros aspectos. — Entre as iniciativas acessórias, também relacionadas com a impressão e difusão do livro no Continente, figuram uma exposição promovida pela Associação de Industriais de Artes Gráficas da Venezuela, programas de filmes documentários e uma feira do livro, organizada pela Câmara Venezuelana do Livro, sob a orientação da Comissão da Universidade de Caracas.

Repercussão continental. — Na maioria dos países do Continente, órgãos administrativos especializados ou comissões constituídas pelos respectivos governos trabalham ativamente no sentido de que as suas contribuições para o Primeiro Festival do Livro da América sejam, de fato, representativas do grau de progresso já alcançado por todos êles, no campo das atividades culturais e das técnicas gráficas. Na Argentina, Chile, México, Peru, Equador e numerosos outros países, as providências vêm sendo intensificadas em ambiente de grande entusiasmo, da parte das entidades interessadas.

O sr. Pedro Grases, professor da Universidade Central da Venezuela e secretário-geral da Comissão Organizadora do Festival, realizou uma excursão por todo o continente, para entender-se com as instituições nacionais que possam contribuir para o êxito do empreendimento. Em declarações à imprensa, acentuou que o Festival será não apenas uma brilhante mostra americana, mas também um precedente valioso para iniciativas idênticas que, de futuro, certamente serão levadas a efeito nos demais países americanos". Acrescentou o sr. Grases que "o Festival terá por objetivo mostrar o grau de progresso da indústria editorial na América e o nível cultural, educativo, técnico e científico da produção intelectual do continente".

Representação do Brasil. — A Embaixada da Venezuela e o Escritório Regional da União Pan-Americana no Rio de Janeiro, vem mantendo contato com as instituições interessadas no problema do livro, no Brasil, com o fim de assegurar o êxito da contribuição brasileira ao Primeiro Festival do Livro na América.

Foi, igualmente, solicitada a cooperação do Ministério da Educação e Cultura, através de seus órgãos especializados, dentro os quais incumbirá, decerto, ao Instituto Nacional do Livro, importante papel na coordenação das medidas atinentes à participação do país na grande mostra de Caracas.

No que se refere à produção bibliográfica, estarão disponíveis dados numéricos do Serviço de Estatística da Educação e Cultura, para a elaboração de quadros e gráficos estatísticos.

Na sessão do Conselho da O. E. A., em que foi consignado, em resolução especial, o apoio daquele órgão à realização do Festival, manifestou-se expressamente o embaixador do Brasil, sr. Fernando Lobo, para declarar que a delegação brasileira considerava o Primeiro Festival do Livro "de alta significação para a América".

Facilidades aos participantes. — A Comissão Organizadora do Festival, que tem sede na Universidade Central da Venezuela, em Caracas, manterá à disposição dos interessados um serviço de informações sôbre meios de transporte, preços e alojamentos. Serão concedidas facilidades especiais aos participantes.

A Venezuela vai promover uma emissão de 10.000 selos postais, ilustrados com a fotografia da Biblioteca da Cidade Universitária de Caracas, em comemoração do Primeiro Festival do Livro na América.

CARTAS À REDAÇÃO

(Continuação da 2.ª página)

justiça, recomendando-lhes a execução dos arts. 36, 37, 38, 39 e 43 do Regimento de Custas, entre os quais o referente à obrigação de serem "cotadas, à margem de todo ato praticado, não só as importâncias recebidas, na conformidade do Regimento, com a indicação de quem as pagou". Assim, os que tiverem conhecimento de sua inobservância, deverão se dirigir a esta Corregedoria, para as sanções legais."

N. da R. — Para informação do missivista devemos esclarecer terem sido os dados constantes da reportagem colhidos no 23.º Ofício (Tabelião Guaraná). Mas que não pague um por todos. A prática, como qualquer advogado sabe, é usual em todos os cartórios. E só poderá ser alterada com correições constantes e incertas, pois quem desrespeita leis, com muito maior sem-cerimônia desrespeitará determinações da Corregedoria.

Protesto do Sindicato dos Médicos

A atual diretoria do Sindicato dos Médicos do Rio de Janeiro enviou-nos, com data de 31-7-56, a seguinte carta:

Sr. Redator:

"O recente movimento de publicidade lançado pelo dr. Heitor Carpinteiro Péres, como um dos candidatos à presidência do Sindicato dos Médicos do Rio de Janeiro, não pode deixar de merecer da atual direção dêsse órgão de classe alguns reparos pela maneira pouco feliz com que iniciou sua campanha.

Muito embora o aludido candidato recorra com freqüência ao "slogan" *Congraçar e Harmonizar*, sua primeira tentativa de aliciamento colide com os seus apregoados propósitos, pela maneira como critica os colegas que têm dirigido o Sindicato.

Sua atitude, entretanto, pode ser compreendida pelo alheiamento à vida da entidade que deseja dirigir.

Ainda agora, em período pré-eleitoral, tratamento de assuntos, entendimentos substanciais que faziam indispensável sua presença, vêm sendo cometidos a terceiros, alheios à sua chapa, e que por fôrça dessa abdicação se transformam em autênticos líderes do seu movimento, em patrocinadores de sua candidatura.

Seu desejo de impressionar, sua ausência de contatos, longos anos, com o Sindicato e essa assinalada tendência à omissão, certamente inspiraram e explicam a sua crítica.

Nós, entretanto, que sempre timbramos em conservar nossa personalidade independente, livre de influências ou coações de qualquer espécie, mantendo o órgão sindical, que nos foi confiado exclusivamente a serviço dos legítimos interêsses da classe, somo levados, em defesa de nossa própria dignidade de dirigentes, a manifestar nosso protesto às insinuações e afirmações contidas no manifesto do dr. Heitor Carpinteiro Peres.

Indiscutivelmente, há outras e melhores maneiras de interessar o eleitorado."

Conserve o encanto dos seus móveis, usando na limpeza ÓLEO DE PEROBA

Mido
MULTIFORT
Os representantes dêste famoso relógio suiço, executam consertos garantidos, restaurando a impermeabilidade
JAPERCIA S. A. - Av. Rio Branco, 151 - 19.º - Rio

Aguarde neste mês o lançamento da maravilhosa coleção de tecidos para a Primavera/Verão de 1956/1957
Jolie Madame de Paris
— marco supremo da elegância —
PIERRE BALMAIN
44 RUE FRANÇOIS 1er - PARIS

COMO É O . . .

(Continuação da 2.ª página)

banco, correio, telégrafo, banca de jornais e revistas, diversas salas para a imprensa e uma biblioteca com cêrca de 452 mil volumes especializados. Recebe regularmente 4.276 jornais e revistas. Tem três restaurantes com bares. Há mais dois cinemas para películas adequadas que tratam dos fatos de interêsse das Nações Unidas. São mais para informação do que para diversão. Em algumas salas, fazem-se exposições permanentes dos produtos de quase tôda parte do mundo. E os produtos são discriminados e explicados conforme a procedência. O chamado Salão dos Passos Perdidos, anexo ao recinto das reuniões do Conselho, é majestoso, imenso, em granito da Finlândia. As paredes e os pilares são cobertos por mármore sueco. As decorações, umas clássicas, outras modernas, são de artistas suíços e estrangeiros, todos de fama mundial. Há 15 elevadores e 1.500 telefones.

O Palácio custou 28.111.732 francos suíços. Certamente que hoje custaria muito mais. Foi feito para a paz, advertem os que discutem e podem assegurá-la, mas só veio a ser útil depois da segunda guerra mundial. As Nações Unidas tomaram posse dêle sòmente em 1946, pouco depois do visconde Cecil de Chelwood exclamar, na última sessão realizada na extinta Sociedade das Nações: "Agora a Sociedade das Nações está morta; vivam as Nações Unidas!" E as primeiras reuniões dos delegados das Nações Unidas, na nova e grandiosa casa, eram, apenas, de cinco por dia.

O Palácio é grande atração de turistas, numa terra onde o turismo dá, por ano, ao país, 560 milhões de francos suíços e onde as montanhas produzem na agricultura menos 10% do que o turismo anual.

Em 1953, foi visitado por .... 131.421 pessoas. Em 1954, por .. 101.321 e em 1955, por 181.166. Seriam muito mais numerosas as visitas, se não as suspendessem por 48 horas, por ocasião da Conferência dos Quatro Grandes. Quando se verificaram as conferências sôbre a utilização da energia atômica para fins pacíficos, das quais participou o delegado brasileiro general Bernardino de Mattos, assistiram-nas mais de 50 mil pessoas, de procedências diversas. Revezaram-se os curiosos. Eram técnicos, cientistas, jornalistas, televisionistas, cinematografistas, industriais, etc.

Fui pessoalmente cumprimentar o dr. Marcolino Gomes Candau, o cientista brasileiro a quem as Nações Unidas confiaram a direção geral da Organização Mundial de Saúde. Trabalha em dois amplos gabinetes do Palácio, e é dos primeiros a chegar ao serviço e dos últimos a sair. Reside em Genebra, vai para seis anos. O seu prestígio de técnico fêz dêle uma figura conhecida e admirada pelos demais diretores das divisões das Nações Unidas. No próximo dia 1º de agôsto, perante o Seminário de Jornalistas, êle falará sôbre planos, estudos e realizações, para um mundo são. Dentro do programa estabelecido debaterá as questões com o seu auditório.

Vê-lo-ei, então, como êle em verdade é: simples, gentil, dizendo o que sabe, sabendo com segurança.

BRIDGE

ELY CULBERTSON FALA SÔBRE "JÔGO ROUBADO"!...

Ely Culbertson contava esta história de um jôgo rodado entre os casais Robinson e Blank, Mr. Brank e Mrs. Blank empregando combinações ilícitas.

— "No seu código, por exemplo, "Espadas" significava abertura fraca, enquanto "1 Espadas" traduzia a abertura legítima; "dobro" era uma fala falsa, para ser tirada e "eu dobro" correspondia ao "dobre punitivo" para ser deixado. Mais, ainda: quando Mr. Blank passava a cigarreira da mão esquerda para a direita, isso queria dizer que tinha alguma fôrça no naipe dos adversários..."

"Nestas condições lastimáveis, a "comédia" teve lugar, começando por esta mão:

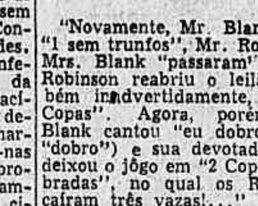

Mr. Blank abriu, "1 sem trunfos". Mr. Robinson e Mrs. Blank "passaram" mas Mrs. Robinson, inadvertidamente, reabriu o leilão: "2 Copas". Mr. Blank aproveitou a ocasião: "dobro". Mr. Robinson "passou" e Mrs. Blank, compreendendo que o parceiro a obrigava a falar, foi a "2 Espadas", em que ficou o contrato, cumprido".

"Minutos mais tarde, esta outra mão foi distribuída:

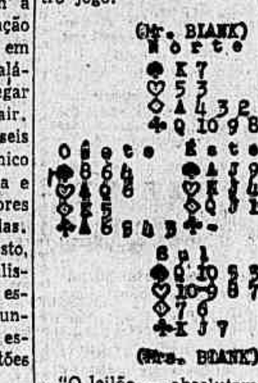

"Novamente, Mr. Blank abriu, "1 sem trunfos", Mr. Robinson e Mrs. Blank "passaram" e Mrs. Robinson reabriu o leilão, também inadvertidamente, com "2 Copas". Agora, porém, Mr. Blank cantou "eu dobro" (não, "dobro") e sua devotada espôsa deixou o jôgo em "2 Copas" "dobradas", no qual os Robinsons caíram três vazas!..."

"Os adversários, embora observando que, para as duas mãos semelhantes, o tratamento fôra diferente, nada disseram, admitindo que a questão fôsse acidental. Mas, dentro em pouco, reconheceram que estavam sendo *roubados*, quando surgiu êste outro jôgo:

"O leilão — absolutamente não recomendável — começou com Mrs. Robinson marcando "1 Paus", ao que Mr. Blank "passou" — ao mesmo tempo transferindo de mão a sua cigarreira e, assim, comunicando à parceira que também tinha alguma fôrça em Paus. Mr. Robinson pediu "2 sem trunfos" e Mrs. Robinson subiu a "3 sem trunfos". Bem *informada*, Mrs. Blank saiu com o Rei de Paus, o que não deixou que o contrato fôsse cumprido".

Mas Ely Culbertson observa: "Deixando de lado as vantagens diminutas de *roubar* à mesa de Bridge, devemos considerar que a condição de parceiro de Bridge já é uma garantia de honestidade: o jogador de cartas, que prefere arriscar a sorte e a reputação, haverá de procurar outros jogos; tanto mais que, como jôgo de parceiros, o Bridge pertence à categoria de interessados bem classificados".

—

Um jôgo curioso (dador, Sul; lado Norte-Sul vulnerável), analisado por Josephine Culbertson:

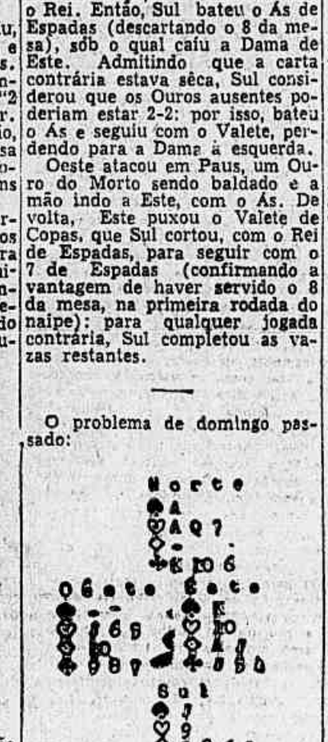

Oeste saiu com o 9 de Copas para o Ás do parceiro, que voltou no naipe, Sul tomando com o Rei. Então, Sul bateu o Ás de Espadas (descartando o 8 da mesa), sôb o qual caiu a Dama de Este. Admitindo que a carta contrária estava sêca, Sul considerou que os Ouros ausentes poderiam estar 2-2: por isso, bateu o Ás e seguiu com o Valete, perdendo para a Dama à esquerda.

Oeste atacou em Paus, um Ouro do Morto sendo baldado e a mão indo a Este, com o Ás. De volta, Este puxou o Valete de Copas, que Sul cortou, com o Rei de Espadas, para seguir com o 7 de Espadas (confirmando a vantagem de haver servido o 8 da mesa, na primeira rodada do naipe): para qualquer jogada contrária, Sul completou as vazas restantes.

—

O problema de domingo passado:

Trunfos: Espadas. Sul tema a mão e, como o Declarante, deve fazer seis vazas, contra qualquer defesa.

RESPOSTA: Sul joga a Dama de Paus, que cobre com o Rei do Morto, para puxar o 10 de Paus. Este entra com o Valete e Sul corta, com o Valete de Espadas, seguindo com o 9 de Copas e "passando" a Dama da mesa, com sucesso. Em continuação, o Ás de Espadas é batido, levando Oeste a baldar o 10 de Ouros — a fim de proteger Copas e Paus. A puxada em Paus vai para o 9 da sua mão e êle ficará compelido a abrir em Copas, de J-6 para A-7, dando as duas últimas vazas ao Morto.

PESQUISAS NUCLEARES NO MUSEU DE CIÊNCIA

Fenômenos atmosféricos e submarinos serão observados através do Planetarium e do Aquarium da instituição — Importante iniciativa do Centro Brasileiro de Pesquisas Físicas

Por iniciativa do Centro Brasileiro de Pesquisas Físicas deverá ser construído dentro em breve, nesta capital, o Museu de Ciência, que colocará as grandes descobertas do engenho humano ao alcance da curiosidade popular, permitindo ainda aos brasileiros familiarizar-se fàcilmente com os fenômenos da vida submarinha, pormenores da navegação astronômica, radiações invisíveis, raios cósmicos, contadores eletrônicos, universo estelar, miragens, giroscópios cometas, meteoros nebulosas, Via Láctea, os segredos do átomo e muitas outras maravilhas da ciência moderna.

PROGRAMAS DE ENERGIA NUCLEAR

Dentre as finalidades que presidem à criação do Museu de Ciência, destacam-se a execução de programas de energia nuclear, de modo a que o Brasil possa ingressar, em curto prazo, na Era Atômica, com técnicos capazes de operar os aparelhos de cisão do átomo, como os reatores; colaboração permanente com a indústria visando à melhoria da técnica e da produção, e a organização de simpósios científicos para o estabelecimento de programas de aplicação prática das últimas descobertas da ciência na lavoura, na medicina e na indústria.

DIVULGAÇÃO CIENTÍFICA

Além de numerosas informações, preleções, cursos e exposições, o Museu manterá uma seção destinada a responder a cartas e perguntas do público do interior do país, estabelecendo também estreita cooperação com colégios, escolas e universidades para proporcionar aos seus alunos maiores facilidades da divulgação de assuntos científicos. Tenciona igualmente organizar uma série de folhetos educativos e uma revista científica em linguagem popular, denominada "A Revista da Ciência".

PLANETÁRIUM "ZEISS"

O Museu disporá de um Planetarium abrangendo as seções de Astronomia e Ciências Geológicas.

Trata-se de poderoso e bem equipado instrumento que reproduz, numa tela semi-esférica, por meio de projeções semelhantes ao cinema, todos os aspectos do Infinito em qualquer época, bem como os fenômenos atmosféricos, tais como a aurora boreal, chuvas de estrêlas cadentes, passagem de cometas, o nascer do sol, eclipses totais e parciais, nebulosas e o acesso do sistema planetário. Oferece ainda uma visão do céu em qualquer ponto da Terra (inclusive do Polo Norte e do Polo Sul) em tôdas as épocas.

FENÔMENOS SUBMARINOS

Por outro lado, o Aquarium do Museu procurará mostrar as atrações submarinas, os segredos do fundo do mar, principalmente nos aspectos em que são menos conhecidos. Fauna e flora serão expostas em condições reais de vida: a luta pela sobrevivência, a proliferação das espécies, o mimetismo de certos sêres e o equilíbrio biológico serão vistos permanentemente, em aquários de água salgada (únicos no Rio) e aquários de água doce. Aquários especiais serão feitos para poraquês (peixe elétrico) e piranhas, além de outros que exporão crustáceos, corais, algas e outros tipos da vegetação submarina.

Estuda-se também a instalação de um equipamento de televisão submarina para mostrar periòdicamente a vida dos peixes ao natural, no fundo oceânico, próximo da Escola Naval. Êste equipamento transmitirá a imagem captada no fundo do mar, para os receptores de televisão situados dentro do Museu.

FLUXO DE CORRENTES TURÍSTICAS

A importância do Museu de Ciência se refletirá, por sinal, no fluxo de correntes turísticas, uma vez que, no continente latino-americano, será êle o único.

Estão previstas ainda seções nas quais serão expostas as realizações mais importantes da vida nacional, objetivando solucionar os problemas agudos do país, como indústria petrolífera, siderurgia, hidrelétricas e energia atômica.

Ao que tudo indica, a sede do Museu de Ciência do Rio, de acôrdo com dispositivos legais da Prefeitura, ficará em terreno próximo ao aeropôrto Santos Dumont.

NAVIOS AMERICANOS PARA O BRASIL

WASHINGTON, 1.º — O presidente Eisenhower assinou hoje, um projeto de lei autorizando várias navios vendidos ao Brasil a transportarem carga em sua viagem de entrega ao país comprador.

A venda de 12 navios do tipo CL-MAV-1 foi autorizada há um ano, mas as condições da operação foram concluídas recentemente.

Os referidos navios serão entregues dentro de pouco, e destinam-se apenas à cabotagem. Sem a lei assinada hoje pelo presidente, os navios não poderiam efetuar a viagem com carga, mas em lastro. U. P.

AUDIÊNCIAS NA PRESIDÊNCIA DA REPÚBLICA

O Serviço de Audiência da Presidência da República, que funciona no Palácio do Catete, a cargo do sr. Gilberto Figueiredo Pimentel, oficial de gabinete, atendeu, durante o mês de julho último, a 1.555 pessoas. Êsse mesmo serviço expediu 607 cartas e 385 telegramas, tendo promovido o encaminhamento das pessoas interessadas a diversos ministérios e órgãos diretamente subordinados à Presidência da República.

IV CONGRESSO BRASILEIRO DE TURISMO

SÃO PAULO, 1. Escolhida para sede do IV Congresso Brasileiro de Turismo, a cidade de Santos prepara-se ativamente para a efetivação do importante certame cujos trabalhos se iniciarão no dia 10 de setembro vindouro. Já está elaborado o Temário do Congresso, que compreende mais de 100 teses, facilitando ao congressista a escolha da matéria sôbre que desejar pronunciar-se. O temário está dividido em 7 grupos a saber: 1 — Informação, propaganda e comunicações; 2 — transporte e hospedagem; 3 — problemas municipais de turismo; 4 — entidades de turismo; 5 — educação e legislação turística; 6 — financiamento do turismo; 7 — assuntos gerais de turismo. A. N.

DESISTIU DE REGRESSAR À RÚSSIA

GÊNOVA, 1. Uma jovem russa, que tinha deixado Buenos Aires com um grupo de seus compatriotas, para voltar a seu país, se recusou, em Gênova, a prosseguir viagem para Odessa, e pediu ser reenviada para a Argentina.

Os antigos refugiados russos, ao chegarem a êste pôrto, desembarcaram para visitar a cidade, e no momento em que o navio "Salta" se aprestava para deixar Gênova, a srta. Anc Leveznk, de 15 anos, após se ter recusado a prosseguir viagem, pediu a proteção da polícia italiana, a fim de regressar à Argentina, onde ainda estão seus parentes.

As autoridades aquiesceram ao pedido da moça, colocando-a à disposição do consulado geral da Argentina em Gênova. F.P.

RELÓGIO DE PONTO
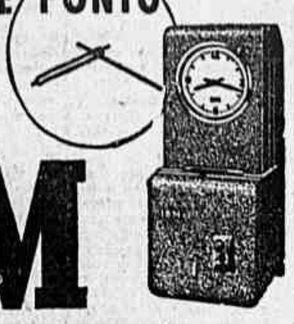
IBM
De qualidade mundialmente famosa
INDÚSTRIA BRASILEIRA
IBM WORLD TRADE CORPORATION
Av. Presidente Vargas 642 - Tel. 23-1951
Filiais em: Fortaleza - Recife - Salvador
Belo Horizonte - S. Paulo - Pôrto Alegre
Agentes nas principais cidades

VIDA CATÓLICA

SANTO AFONSO-MARIA DE LIGÓRIO

Filho de D. José de Ligório, que era capitão das galeras de Nápoles e de D. Ana Catarina Cavalieri, nasceu Afonso-Maria em Marinelle, a 27 de setembro de 1696.

Inteligente e estudioso, dedicou-se o jovem ao direito civil e canônico, conforme desejo de seu pai, formando-se aos 16 anos.

Advogou em Nápoles com o maior sucesso, mas em verdade era o serviço divino o que de fato o seduzia. Abandonou, assim, a advocacia, para dedicar-se ao sacerdócio, tendo, para isso, de contrariar o pai, que desejava seu casamento com a filha do duque de Presonzano.

Aos trinta anos era êle, enfim, sacerdote, logo se manifestando a sua fama, pelas muitas conversões e milagres que praticou.

Foi êle o fundador da Congregação do Santíssimo Redentor, conforme a vontade divina, sendo depois obrigado pelo papa Clemente XIII a empossar-se no episcopado de Santa Ágata, embora a sua modéstia.

Após muitos rogos, obteve que o papa Pio VI aceitasse a sua demissão, retornando à sua cela no convento da Congregação, em Pagani, por êle fundado.

Vitimado por pertinaz enfermidade ali faleceu quase aos noventa anos, a 1.º de agôsto de 1787.

Sua festa foi, porém, fixada no dia 2, quando se celebra o fundador dos redentoristas.

"Tôda graça que é comunicada a esta terra passa por três ordens sucessivas. De Deus é comunicada a Cristo, de Cristo à Virgem e da Virgem a nós".

S. Bernardino de Sena

SANTOS DE HOJE

Estevão, Máximo, Evódio, Rutílio, Maria dos Anjos, Teódota.

— Hoje: Hora Santa Eucarística.

— Até à mela-noite de hoje lucra-se-á indulgência da Porciúncula.

HORA SANTA EUCARÍSTICA

Amanhã, 1.ª sexta-feira, às 19,30 hs., na Matriz de Santana, será realizada a Hora Santa do Apostolado da Oração.

PREPARAÇÃO PARA O CASAMENTO

Curso promovido pelo Centro de Estudos da ASA, para môças, em que são estudados seus aspectos sociais, médicos, jurídicos e sua doutrina moral. As inscrições estão abertas, sendo limitado o número de alunas. Condições: ter mais de 18 anos. Informações e local do Curso na sede da ASA — Rua S. José, 90 — 22.º andar — Te. 22-9270. Horário das aulas: sextas-feiras, das 18 às 20 horas. Início do curso, 10 do corrente.

O ADOLESCENTE EM CRISE NA SOCIEDADE MODERNA

Destinado a pais e educadores

Acham-se abertas as inscrições para o curso "O adolescente em crise na sociedade moderna", pelos seguintes professôres: Alceu Amoroso Lima, pe. Alvaro Negromonte, José Leme Lopes, pe. Caetano Vasconcelos, S. J. Sandra Cavalcanti, Dirce Côrtes Riedel e Ruth Gouvea. Promovido pela Ação Social Arquidiocesana. Informações pelo 22-9270.

N. S. DE FÁTIMA

A Irmandade de Sto. Antonio de Pádua, prosseguindo em sua campanha a fim de angariar fundos pró construção do monumento a N. S. de Fátima organizou uma grande festa para o próximo domingo, dia 5, que constará do seguinte programa: 8,30 — Missa solene; 10,00 — Salva de 21 tiros e lançamento da pedra fundamental da Gruta N. S. de Fátima. Abrilhantará êste ato uma formatura dos Escoteiros Mauá: 18,30 — Grandiosa festa externa, abrilhantada por excelente banda de música, queima de fogos, com barraquinhas de sortes, diversões inéditas, gulodices, refrigerantes, leilão de prendas, etc. A maquete da gruta permanecerá exposta na capela durante a festa.

POSSE DO BISPO AUXILIAR DE BELO HORIZONTE

BELO HORIZONTE, 31. Está marcada para as 15 horas de hoje a cerimônia de posse de D. Geraldo Marinha de Morais Penido, nomeado pelo Papa Pio XII, para as funções de bispo auxiliar da arquidiocese de Belo Horizonte. A posse se dará durante uma reunião extraordinária de sacerdotes consultores do arcebispado. Em virtude de seu estado de saúde, que ainda é delicado, acha-se impedido D. Antonio Santos Cabral de dar posse oficial ao bispo auxiliar, motivo por que o santo padre resolveu dispensar D. Geraldo Marinha e apresentar as bulas pontifícais ao arcebispo metropolitano. M.

Às refeições, sirva a excelente e cristalina
AGUA CRYSTAL
Gaseificada
BRAHMA

• garante o sabor do seu whisky!
• e... torna seus refrescos mais gostosos!
Custa tão pouco... e você a encontra em tôda parte!

NOTAS MÉDICAS

MÉTODOS E PROBLEMAS DA PSICOLOGIA COMPARADA — Sob o patrocínio da cadeira de Fisiologia da Faculdade Nacional de Medicina, será iniciada hoje 2, às 17 horas, um Curso sôbre Métodos e Problemas da Psicologia Comparada, a cargo do prof. Thales Martins. As aulas serão às segundas e quintas-feiras, na sede da F. N. M. (Av. Pasteur, 458). O total de palestras subirá a 12, estando o encerramento do curso programado para o próximo dia 10 de setembro. O programa é o seguinte: 1) Psicologia Comparada como Ciência do comportamento. Psicologia Animal; a) resumo histórico; b) atitude atual; marcos da evolução do sistema nervoso; tipos de organização, Filogenia do comportamento; 2) Reflexos: os condicionados, no homem e no animal; 3) O mundo sensorial dos animais; receptores; faixas e limites de recepção; 4) Repertório comportamental: o brincar, sonhos; alimentação; sinalização; 5) Métodos de Pesquisa: fisiológicos e psicológicos; 6) Instintos: conceito atual; 7) Aprendizagem; 8) Capacidade para a solução de problemas; 9) Hormônios e comportamento; 10) Análise de um comportamento social complexo: abelhas e formigas; 11) Pesquisas em macacos e antropóides; 12) Síntese da evolução psicológica individual. Patrimônio inato e cultura. Utilidade do estudo da Psicologia Animal.

* * *

CENTROS DE ESTUDOS DO SAMDU — Realiza-se segunda-feira 6 a reunião ordinária do Centro de Estudos do SAMDU, à Rua Matoso 96, às 20,30 hs. com a seguinte ordem do dia 1 — a) "Panorama da Tuberculose no Brasil"; b) "Tuberculose e Previdência Social" c) "Tuberculose no Socorro de Urgência", dr. Mario Ivo Beheregaray Fittipaldi. II — "Psicodiagnóstico miocinético na prevenção dos Acidentes", dr. João Gondim Fabrício de Barros.

* * *

SEÇÃO DE PSIQUIATRIA DA S. B. N. P. E MEDICINA LEGAL — A Seção de Psiquiatria da Sociedade Brasileira de Neurologia, Psiquiatria e Medicina Legal reúne-se na próxima segunda-feira 6, às 20,30 hs. (na Sede da Sociedade Av. Pasteur, 296) com a seguinte ordem do dia: I — "A Santíssima Trindade, um comentário psicanalítico, dr. Waldeceredo Ismael de Oliveira. II — "Ritmo e tipos psicológicos" — dr. José Carneiro Ayrosa. III — "Supra-renais e doenças mentais" — prof. J Moreira da Fonseca.

* * *

PALESTRAS DO PROF. CURTIS, NO CENTRO DE ESTUDOS DO H. S. E. — Uma série de palestras sôbre temas dermatológicos fará o prof. Arthur C. Curtis, chefe do Departamento de Dermatologia da Universidade de Michigan, no auditório do H. S. E., a convite do seu Centro de Estudos. A primeira aula será às 11 horas de segunda-feira 6, agôsto, subordinada ao tema "Lupus Eritematoso disseminado e outras colagenoses". No dia 8 dissertará sôbre "Mixedema localizado"; no dia 10, falará sôbre "Fisiologia da melanogênese e o emprêgo de agentes de despigmentação e repigmentação". Nos dias 13, 15 e 17 dará aulas versando sôbre os seguintes itens: "Leucemia e linfomatoses", "Sarcoidoses" (aula que será ministrada na Sociedade Brasileira de Dermatologia, no pavilhão São Miguel, da Santa Casa) e "Micoses profundas".

* * *

INAUGURAÇÃO DA CLÍNICA DE HEREDITARIEDADE — Na próxima têrça-feira, 7, às 17 horas, no Salão nobre da Faculdade Nacional de Filosofia (Av. Antonio Carlos, 40) será realizada a solenidade de inauguração da clínica de Hereditariedade, que funcionará sob a orientação do Centro de Pesquisas de Genética, da Universidade do Brasil.

* * *

XIII CONGRESSO BRASILEIRO DE HIGIENE — Promovido pela Sociedade Brasileira de Higiene e organizado pelo Centro Médico Cearense, será realizado de 12 a 16 de agôsto do corrente ano em Fortaleza. O programa é o seguinte: dia 12, domingo — às 7,30 horas, missa; às 8,30 — Sessão de instalação; das 10 às 12 hs. — 1.º tema: Malária; de 14 às 18 — 2.ª parte do 1.º tema: Leisimerniose; das 20 às 22 hs. — Conferência do prof. Barros Barreto. Dia 13, segunda-feira — 8 às 12 — 2.º tema: Esquistossomose; 14 às 17 — 3.º tema: Nutrição; às 20 hs. — Conferência do prof. Josué de Castro. Dia 14, têrça-feira — 7,30 hs. — visita ao DES — DNE Ru; 8,30 hs. — visita ao Instituto Evandro Cahgas; 9,30 hs. — visita à Prefeitura; 10,30 hs. — visita à Universidade do Ceará; 14 às 17 hs. — 4.º tema: Saneamento e tema livre; 20 hs. — Conferência do prof. Samuel Pessoa. Dia 15, quarta-feira — 8 às 12 hs. — Tema livre; 14 às 17 — Sessão de encerramento, com a presença do presidente da República, e do ministro da Saúde. Dia 16, quinta-feira — 5 hs. — visita a Sobral, em ônibus partindo da sede do Centro Médico, com regresso às 18 horas.

* * *

CENTRO DE ESTUDOS DO INSTITUTO DE PUERICULTURA — Reúne-se o Centro de Estudos do Instituto de Puericultura da Universidade do Brasil, amanhã, sexta-feira 3, às 10,30 horas, com a seguinte Ordem do Dia: "Considerações gerais sôbre os elementos diagnósticos em cardiopatia".

EXITO NO SEGUNDO CONGRESSO DE ECONOMIA DOMÉSTICA

Os resultados obtidos — Doze Estados participaram do conclave

Sob os auspícios do Escritório Técnico de Agricultura, realizou-se, durante cinco dias, no quilômetro 47 (Escola de Agronomia da Universidade Rural) o Segundo Congresso de Economia Doméstica.

Dêsse conclave participaram representantes ne 12 Estados da Federação, além de representantes dos Ministérios da Agricultura e Educação. A representação dos Estados constou de professôres de ambos os sexos das escolas públicas e particulares que, mais uma vez, vieram trazer valiosos temas para debate.

No Escritório Técnico de Agricultura ouvimos a palavra da senhorita Elisabeth Williams, especialista em Economia Doméstica e que, na qualidade de funcionária do govêrno americano, vem supervisionando os congressos já realizados.

OBJETIVOS DO CONGRESSO

Inicialmente, disse-nos:

"A realização do 2.º Congresso de Economia Doméstica excedeu a nossa expectativa, porquanto não só tivemos maior assistência, como ainda recebemos várias e importantes sugestões, apresentadas pelos delegados estaduais, alguns dos quais se fizeram acompanhar de várias pessoas, interessadas no assunto.

Os objetivos do Congresso, cuja finalidade compreende Nutrição, Enfermagem, Direção do Lar, Costuras, além de outras atividades pròpriamente domésticas foram plenamente alcançados, pois além dos problemas ligados diretamente ao Brasil pudemos, ainda, apreciar dados relativos a outros países, convindo ressaltar que, sob êsse aspecto o Brasil ocupa um dos postos mais destacados".

Acrescentou, ainda, a nossa entrevistada que novas inscrições no total de 87 foram solicitadas para o próximo 3.º Congresso. Êsses pedidos evidenciam o interêsse que o assunto vem despertando entre os nossos educadores.

Finalizando suas declarações, a senhorita Elisabeth Williams disse ser muito importante que, sôbre o assunto, se faça uma propaganda mais intensa, pela imprensa, pelo rádio, a fim de que o 3.º Congresso possa contar com uma divulgação de todos os problemas atinentes à economia do lar.

REUNIÃO ROTARIANA NO HOTEL GLÓRIA

Realizou-se no restaurante do Hotel Glória, ontem, mais uma das tradicionais reunião-almoço, do Rotary Clube do Brasil, seção de Botafogo/Flamengo. A mesma foi presidida pelo seu novo presidente, sr. Luis de Freitas Guimarães, e esteve presente a diretoria empossada para o biênio 56/57, que é secretariada pelo dr. Eduardo Tapajós.

Como convidado especial, falou durante a reunião o sr. Joaquim Affonso Mac Dowell Leite de Castro, que fêz uma introdução ao seu ensaio jurídico "O Crime Passional", a ser publicado brevemente. O conferencista, em linhas gerais, expôs seu ponto de vista com referência à classificação e a etiologia, o passionalismo (verdadeiro e pseudo), o passionalismo patológico, epiléptico, paranoico, ciumento, etc., abrangendo com maior largura, o pseudo passionalismo, e a sua proliferação atual.

O sr. Affonso Mac Dowell de Castro, é uma das novas e brilhantes inteligências, que surgem no firmamento do direito nacional, já possuindo trabalhos premiados, e aparecendo atualmente como professor adjunto à cátedra de Introdução de Ciência de Direito da Faculdade de Ciências Jurídicas do Rio de Janeiro.

dema
decorações em madeira ltda.
Interiores modernos
Arquitetura
Construções
Operários especializados
para todos os serviços
Móveis sob encomenda
lojas
escritórios
apartamentos
Escritório: Rua Sen. Dantas, 80 - 18.º
Tels. 42-9899
Fábrica : Rua Lino Teixeira n.º 14

ITINERÁRIO DAS ARTES PLÁSTICAS

JAYME MAURICIO

"A educação em face da segunda revolução industrial"

Conferência de Tomás Maldonado

— I —

A educação, hoje, enfrenta problemas essencialmente novos. Isto não significa nem que seus problemas tradicionais já tenham encontrado uma solução favorável, nem tampouco, como veremos depois, que os novos problemas possam ser encarados independentemente dos tradicionais, ainda não resolvidos. Na realidade, as preocupações atuais do pensamento pedagógico não implicam, necessàriamente, uma ruptura com preocupações mais antigas. Pelo contrário, voltam a continuá-las — sòmente que, sôbre um plano anteriormente desconhecido.

Nos últimos tempos, a educação, tema quase sempre de interêsse efetivo para uns poucos e de interêsse apenas retórico para a maioria, tende a transformar-se num tema de interêsse vital para todos. E' que o mundo se pôs em movimento, e já ninguém ignora que, tão logo seja possível, a educação passará a desempenhar um papel decisivo neste mundo em movimento. Pode-se dizer, sem exagerar, que o futuro de nossa civilização industrial dependerá do êxito ou fracasso das reformas que, a curto prazo, terão forçosamente de levar-se a cabo no domínio do ensino, em geral, e do universitário em particular.

Mas por que agora, precisamente, estas reformas? Por que as insuficiências tão antigas da educação, por todos conhecidas e por todos mais ou menos suportadas, assumem inesperadamente êste caráter apocalíptico? Porque a aceitação resignada do estado atual da educação constituiu-se, para todos os países, em um luxo demasiado caro, e num risco demasiado grande. E' evidente que os atuais institutos de ensino não podem mais responder com eficácia às grandes exigências dinâmicas da vida social de nossos dias.

Pela primeira vez na história das idéias pedagógicas as atitudes mais radicais e intransigentes, em relação à educação, já não são mais assumidas, como outrora, por mestres rurais ou por intelectuais sonhadores e utópicos, e sim, muitas vêzes, pelos homens de Estado e altos funcionários da educação oficial. Isto se explica porque o processo de politização total da ciência e da técnica, processo que a rivalidade entre os Estados Unidos e a União Soviética intensificou particularmente na última decada, converteu a educação em arma estratégica fundamental.

O fenômeno, à primeira vista, pode não parecer novo. Em última instância, hão de nos dizer que a educação possuiu em tôdas as épocas um valor estratégico, pois, de um modo ou outro, ela serviu sempre como instrumento sutil de hegemonia ideológica. Não obstante, a tese de que a educação é hoje uma arma estratégica fundamental pode também ser compreendida de outro modo, de um modo menos metafórico, mais literal e mais direto. O que se deseja assinalar é que a educação superior é hoje uma colaboradora real da estratégia das grandes potências, ao ponto da eficiência dos armamentos hoje depender da eficiência do ensino distribuido na universidade.

Este fato, não o ignoramos, preocupa e alarma aos educadores. Além disso, até agora os interêsses pedagógicos nunca haviam sido identificados com os interêsses estratégicos. O mundo do mestre, por assim dizer, tem sido sempre alheio ao mundo do soldado. Contudo, a situação atual apresenta muito mais variantes e matizes do que se pensa. Estamos convencidos, por exemplo, que esta nova realidade, apesar de todos os aspectos negativos que nela é possível denunciar, trará aspectos bastante positivos para o desenvolvimento de uma concepção pedagógica progressista. O interêsse dos governos das grandes potências em lograr uma eficiência máxima no domínio do ensino universitário, não pode ser indiferente aos educadores. Afinal de contas, os homens de Estado chegaram, por outras razões a mesma conclusão que os educadores: a universidade é ineficaz e é necessário encarar a sua reforma. Mas, poder-se-á realmente afirmar que a "universidade eficaz" dos estrategistas é hoje a mesma que a dos educadores? Não nos animaríamos a afirmá-lo. Digamos, apenas, que elas são semelhantes.

O objetivo imediato da "universidade eficaz" dos estrategistas é cada dia formar um número maior e mais qualificado de sábios, engenheiros e técnicos. Mas êstes sábios, engenheiros e técnicos não poderão ser, como até bem pouco, especialistas parciais, dogmáticos e sem idéias próprias. O padrão humano do especialista, em sua versão antiga, deixou de ser o personagem central e insubstituível no trabalho científico-tecnológico de nossos dias. As novas tarefas de investigação e invenção exigem não só homens de conhecimentos vastos e sólidos, como também com independência de juízo e espírito crítico, fantasia e capacidade criadora. Resulta, pois, que para a obtenção do potencial destrutivo que a estratégia necessita, hoje se requer a colaboração de homens que se poderiam definir como essencialmente construtivos, homens que lograriam satisfazer muito fàcilmente o mais exigente ideal humanista. E' um paradoxo, mas também uma esperança. E' a esperança dos educadores.

O problema adquiriu nos últimos anos, todavia, uma maior complexidade. Certos fatos tecnológicos revolucionários no domínio da grande indústria, fatos em parte derivados de exigências militares, mas sem coincidir totalmente com elas, principiaram a exercer uma influência bastante apreciável sôbre os fatores educativos atuais. Nos referimos ao que se convencionou chamar a "segunda revolução industrial", isto é, a automatização total dos meios de produção.

O advento da automatização — ou "automação" como outros preferem dizer — assinala um momento particularmente crítico na história das relações entre os homens e a natureza, os homens e as máquinas, e os homens entre si. As formas sociais e culturais que serviram até agora para expressar e fixar o caráter destas relações, deverão ser especialmente revistas nas próximas decadas.

A esta altura, certos esclarecimentos sôbre a natureza e sentido da automatização se fazem necessários. Automatização, como se sabe, é um vocábulo antigo, agora usado de maneira diferente. O mesmo se pode dizer do automático. Atualmente, afirmamos que é totalmente automático o mecanismo cujo processo de produção, desde a entrada da matéria-prima até a saída do produto confeccionado, pode desenvolver-se sem a participação "direta" do homem. A primeira revolução industrial — máquinas de relojoaria e máquinas motrizes — substituiu nossa mão e nossa fôrça física no processo de produção; a segunda revolução industrial — máquinas de informação — substituirá nossa inteligência e nossos sentidos. O resultado disto, pelo menos em teoria, será uma humanidade liberada, tanto física como espiritualmente, das tarefas mecânicas das tarefas não criadoras. Até hoje, foram as propriedades dos materiais, das ferramentas e dos mecanismos que impuseram a lei e o ritmo ao trabalho humano. Com a automatização, possivelmente, mecanismos livres farão livre o homem. E' difícil prever quais serão as atividades humanas numa sociedade com meios de produção totalmente automatizados. Tudo induz a crer, contudo, que as artes e a reflexão filosófica alcançarão no futuro uma plenitude e extensão até agora desconhecidas. Pela primeira vez, a cultura será social.

Todavia, para evitar um otimismo demasiado ingênuo, desde já advirtamos que a conquista da automatização não será fácil. As dificuldades são hoje evidentes, para todos. Um fato, ademais, acrescenta particular dramaticidade à situação: as dificuldades não poderão ser contornadas; em todos os casos deverão ser resolvidas. Na marcha para a automatização não serão permitidos nem o retrocesso, nem o abandono, nem a mudança da rota. A automatização é inevitável. Os países cujos meios de produção são de propriedade privada, pròximamente enfrentarão problemas de extrema gravidade. E não há escolha possível. Se quisessem não correr o risco da automatização, se tentassem manter-se fiéis à primeira revolução industrial, as consequências poderiam chegar a ser muito mais graves ainda. Nenhum país, para evitar o perigo do desemprêgo, quererá deter o progresso tecnológico da própria indústria, isto é, comprometer seu próprio poder de competição no mercado internacional. Mas, por outro lado, a ameaça do desemprêgo em massa é algo mais que um vaticínio — é um fato perfeitamente possível. As confederações trabalhistas propõem diferentes soluções. Walter Reuther, presidente do sindicato americano dos trabalhadores em indústrias automobilísticas, propõe a semana de quatro dias. Nat Weinberg, consultor científico dessa mesma organização, aconselha que as emprêsas paguem ao operário despedido um ano de ordenado, como indenização, a fim de que êle possa procurar um novo emprêgo. Os grandes especialistas norte-americanos em temas econômicos, os porta-vozes da teoria harmônica da economia e finanças, julgam que sòmente pela planificação será possível passar de uma era tecnológica a outra, sem acidentes. Não obstante, quando se estudam detalhes dêsses projetos de planificação, percebe-se de imediato o seu caráter absolutamente abstrato. A realidade, a realidade da indústria, não parece se mostrar muito dócil às tentativas de planificação. O certo é que a automatização já está em marcha, indiferente e até hostil a todos os planos que lhe querem impor. Os primeiros exemplos já existem: nos Estados Unidos, a fábrica de granadas U.S. Industries, Inc., de Rockford (Illinois), as oficinas Ford de Cleveland, para a produção de blocos de motor, a produção de chassis pela General Electric e vários departamentos da Westinghouse e RCA; na Grã-Bretanha, a Standard Motor, de Coventry; na Alemanha Ocidental, as últimas realizações parcial ou totalmente automáticas no campo das escavadeiras gigantes, a roda das máquinas pavimentadoras e das máquinas de empacotamento, armazenamento e expedição. Tampouco será possível deixar de mencionar os principais exemplos de automatização na União Soviética: as centrais hidrelétricas de Nieper e Ordionikidze. Ainda que a União Soviética parecesse desconhecer a ameaça do desemprêgo em massa, a criação recente do Ministério da Automatização leva a crer que, também ali, a segunda revolução industrial criou graves problemas de organização. "O desenvolvimento da automatização", se queixava há pouco tempo um dirigente soviético", é de grande importância para o Estado; mas os ministérios e departamentos ministeriais dispensam pouca atenção a um problema de tal importância".

Pois de fato, a era da automatização, com maiores ou menores contratempos, com inquietações ou promissoras perspectivas, já foi inaugurada em todos os países altamente industrializados. O que ainda surpreende é que, apesar de sua indiferença para com os possíveis riscos, esta formidável revolução não esteja se produzindo súbita e sim paulatinamente. Mas quais são os fatôres que hoje retardam a automatização? Um dêles, sem dúvida, é a dificuldade de readaptação das fábricas cujas custosas instalações não-automáticas ainda faltam amortizar. Em geral, sòmente as indústrias mais novas, ou as mais novas seções das indústrias antigas, não encontram dificuldades neste sentido. Pensando bem, elas constituem a vanguarda da indústria atual. Êste fator, entretanto, é transitório. Não é difícil que, em poucos anos, a maior parte das emprêsas possa estar em condições se de automatizar totalmente. Há outro fator, porém, que se mostra obstinadamente contrário a uma solução simples e a curto prazo. Nos referimos ao problema da falta de pessoal — sábios, engenheiros e técnicos — que possam responder a numerosa exigência de assistência científico-tecnológica que uma revolução desta natureza solicita. Dêste modo retornamos ao tema inicial: a eficácia do ensino universitário.

(Continua amanhã)

INAUGURA-SE HOJE O 5.º SALÃO PAULISTA DE ARTE MODERNA

SÃO PAULO, 1 — Inaugura-se hoje, às 17 horas, na Galeria Prestes Maia, o 5.º Salão Paulista de Arte Moderna, certame oficial organizado pelo Serviço de Fiscalização Artística da Secretaria do Govêrno. Esta mostra apresentará obras relacionadas de pintura, escultura, arquitetura e arte decorativa, que concorrerão a diversos premios instituidos pelo govêrno do Estado.

ESCOLA SUPERIOR DE DESENHO DE ULM

Diàriamente, entre 12 e 19 horas, poderá ser apreciada no Museu de Arte Moderna do Rio, a exposição da Escola Superior de Desenho de Ulm. Rua da Imprensa, 16-A.

O QUE SE DIZ E SE VÊ...

Roberto Burle Marx aniversaria no próximo dia 4, sábado, e seus amigos vão promover-lhe algumas manifestações de aprêço e amizade. E como seus amigos são legião, Roberto simplificou tudo: vai recebê-los em seu atelier do Leme.

* * *

O Prêmio Guggenhein continua mantendo o interêsse dos artistas. A expectativa vai para a constituição do júri, para os dois membros que, com Antônio Bento, escolherão o melhor pintor nacional dêstes últimos dois anos.

* * *

Várias pessoas de responsabilidade têm telefonado ao colunista para estranhar a anunciada condição de ser membro da Associação Internacional de Artistas Plásticos para concorrer ao referido prêmio. Afirmam ser falso: o regulamento não o exige. Veremos.

* * *

Encontra-se no Rio o antigo diretor e fundador do Museu de Artes Decorativas da Argentina, sr. Ignácio Piruvano, homem de invulgar cultura artística, entusiasta da produção dos artistas brasileiros, entre os quais tem grandes amigos.

* * *

Inaugura-se hoje, na Petite Galerie, uma exposição de trabalhos de Frank Scheaffer, Romani, Zezé e Cárolus. Horário: 21.30 horas. Endereço: Avenida Atlântica 2.964-C, ao lado do cinema Rian. Franco Terranova prossegue lutando pela Petite.

* * *

Darcy Penteado chegou ontem de São Paulo, a fim de organizar sua exposição que será inaugurada segunda-feira próxima, dia 6, na Galeria OCA, na Praça General Osório. O desenhista vem de alcançar grande êxito em São Paulo.

* * *

Foi inaugurada na Rua Barata Ribeiro uma casa de antiguidades (autênticas) de Minas e da Bahia. Sua organizadora, Ruth Laus, tem vasta experiência e conhecimento do assunto. Chama-se "Villa Rica", sugestão do poeta Mário Faustino.

* * *

A Comissão Nacional de Belas Artes está trabalhando (está sim!) para reforma da lei que a criou e instituiu os Salões de Arte Moderna e Belas Artes. Não foram inúteis os protestos, as críticas. E' preciso vigiar êsse trabalho.

* * *

Roberto Burle Marx embarca segunda-feira para Cuba, para onde, aliás, deixou de viajar Oscar Niemeyer, dando um bôlo nos cubanos. O desenhista Farnese embarca para a Europa e Tomás Maldonado regressará breve à Alemanha.

* * *

Portinari está sendo aguardado dentro de alguns dias no Rio, com provedência de Israel, Itália e França. Seus painéis "Guerra e Paz" serão inaugurados na ONU possivelmente em 7 de setembro próximo, data da Independência.

* * *

Já imaginaram o que seja enfrentar das 24 às 4 horas, com martinis servidos em canecas imensas, à meia-luz, as revelações e o "espírito" ponta-sêca e água-forte do Darel Valença e do Marcelo Grassmann expressionisticamente estimulados por mestre Oswaldo Goeldi? Pois nós passamos pela prova: é uma coisa muito séria! Marca.

* * *

Di Cavalcanti e sua bela espôsa continuam desfilando seu charme e elegância pelas galerias, caves e ateliers da Europa. O espírito arguto e sensível do homem das mulatas nos trará, certamente, um retrato vivo e picante da Velha Europa.

RADIOATIVIDADE

FRANKFURT, 1. Uma rêde de estações de contrôle da radioatividade atmosférica será estabelecida na Alemanha Ocidental. Postos serão criados em Slesvig, Berlin, Emden, Hanover, Aachen, Essen, Frankfurt, Stuttgard e Munique. O complicado equipamento será adquirido no estrangeiro. I. F.

ESTUDOS SÔBRE OS RIOS BRASILEIROS

Trabalho publicado em homenagem ao XVIII Congresso Internacional de Geografia — Simpósio, com a participação de geógrafos brasileiros e estrangeiros

O professor Mauricio Pardé, catedrático de Potamologia da "Faculté Sciences" de Paris, realizou um estudo sôbre a hidrologia brasileira, que foi editada, agora, pela revista La Haulle Blanche.

Este trabalho, no qual são analisados, aspectos como variação estacionais, estiagnes, cheias, fator da dinâmica fluvial, de vários rios brasileiros, foi publicado em homenagem ao XVIII Congresso Internacional de Geografia - que será realizado no Rio de Janeiro entre 9 e 18 de agôsto próximo - contando com a presença dêsse ilustre cientista francês.

Simpósio

Durante o XVIII Congresso Internacional de Geografia será realizado um simpósio sôbre "O problema dos campos nas regiões tropicais" do qual participarão geógrafos estrangeiros e brasileiros.

O Serviço Florestal Participará do Conclave

O diretor do Serviço Florestal, do Ministério da Agricultura, comunicou à comissão Organizadora e XVIII Congresso Internacional de Geografia que o seu Serviço participará dêsse conclave por intermédio dos seus cientistas: agrônomo - biologista Nearch Joaquim da Silveira e Azevedo, naturalista Alceu Magnanini e agrônomo silvicultor Altamiro Barbosa.

PELA VERA CRUZ

Mais uma vez será levado ao ar amanhã, no horário 9,45 às 10,00 o programa "Viva Cem Anos" sob a direção do dr. Carlos Alberto.

PUBLICAÇÕES

Revista "IPASE" — Recebemos o n.º 43 dessa revista, que é o órgão oficial do IPASE e se destina à divulgação dos objetivos e realizações da autarquia dos servidores públicos. Corresponde a edição ao bimestre maio-junho, trazendo reportagens de interêsse dos segurados como "Iniciativas da Administração Paiva Muniz", "Assistência Médica em Ambulatórios", "Convênio com a Fundação Mário Kroeff", "Assistência Psiquiátrica aos "Barnabés", "Notas de Ciência" e "Ambulatórios nas zonas urbanas e suburbanas da cidade". Como colaboração literária e de informações, em geral, publica reportagem de Saldanha Coelho sôbre "Rod Horton" e "Uma escola no Brasil prepara homens públicos para governar a América.

RÁDIO & TV

OUVINDO E ANOTANDO

FUTEBOL

Domingo último defrontaram-se as equipes de casados e solteiros das Emissoras Associadas. A vitória coube aos solteiros, pela contagem de um tento a zero, o goal foi feito por Nilton Barros.

PROGRAMAS DA ESTAÇÃO AMERICANA DO PREFIXO KGEI

A estação americana, KGEI programou para êste mês de agôsto as seguintes palestras que serão transmitidas em ondas curtas, para o Brasil, diretamente de São Francisco, Califórnia:

Dias 2, 9, 16, 23 e 30 — Padre Edgar Rocha, sociolista brasileiro.

Dia 7 — Antônio Faustino Pôrto So., Correspondente do "O Jornal".

Dias 14 e 28 — Euclides Triches, secretário de Obras Públicas do R. G. do Sul.

Dia 21 — João Batista Mello e Souza, professor no Rio de Janeiro.

Essas transmissões em português, obedecerão à freqüência de 15300 kilociclos, faixa 19, e serão levadas ao ar às 21 horas, hora do Rio de Janeiro.

BIOGRAFIA DE ALTIVO DINIZ

Altivo Diniz nasceu em Niterói, num dia 1.º de março. Batisado com o nome de Sebastião Maury Quaresma de Moura. Desde os primeiros anos de sua juventude gostou do teatro e, como tal, dedicou-se a representar, com um grupo de amadores, peças e comédias, convencendo-se de que um dia ainda teria o seu lugar no mundo artístico. Do teatro passou-se para o rádio, no ano de 1944, atuando na PRE-3 e depois a PRE-8, até se transferir para a PRA-9. Solteiro, reside em Copacabana. Está na PRA-9 desde outubro passado e continua marcando sucesso, nas atrações cômicas da emissora, vivendo engracadíssimas personagens. Fora do Rádio é funcionário do Ministério do Trabalho. E responde modestamente, que o seu maior desejo artístico é mesmo o de aprimorar cada vez mais o seu trabalho.

DE LUTO

O correto locutor Corrêa de Araújo, um dos valores da nova geração de artistas da G-3, perdeu seu irmão, o tenente Domiciano de Araújo num desastre com o aparelho da FAB ocorrido na segunda feira, no Paraná. Corrêa de Araújo foi licenciado por alguns dias.

PAR MAIS QUERIDO

A última apuração do concurso "Par mais querido das Associadas", apresentou o seguinte resultado: 1 — Maria Mollinari e Paulo Maurício; 2 — Edelzia dos Santos e Fernando José; 3 — Noemia Rios e Alcides Fonseca; 4 — Lucy Rosana e Rui Vioti; 5 — Dóris Monteiro e Paulo Pôrto.

WALTER BRUNO EM 10 PERGUNTAS

1.º **Qual é o seu nome verdadeiro?**
R. Walter Machado Villaça Guedes (conhecido no rádio Como Walter Bruno).

2.º **Onde nasceu?**
R. Aqui, no Rio.

3.º **Quando você entrou para o Rádio?**
R. Em 1949, atuando como locutor da Rádio Mauá.

4.º **Em quais emissoras já trabalhou?**
R. Mauá, Rádio América (em São Paulo), Guanabara, Copacabana e Continental, sendo que atualmente sou funcionário das duas últimas.

5.º **E' solteiro?**
R. Sim.

6.º **O que você mais gosta de fazer no rádio?**
R. Reportagens, tipo dos comandos da Continental.

7.º **Quais os programas da Copacabana em que você tem atuado com mais freqüência? E na Continental?**
R. Na Rádio Copacabana, sou exclusivo como animador de "Cortina Portenha". E na Continental, em Comandos!

8.º **O que pretende fazer de bom para o Rádio?**
R. Grandes reportagens.

9.º **Qual é o seu time de futebol?**
R. Gosto de todos os bons times.

10º **O que acha das mulheres e do amor?**
R. As mulheres são verdadeiras obras-primas de Deus e o amor, o balsamo mais sublime que ameniza a nossa alma.

DOS PROGRAMAS DE HOJE

Mundial: 15,00 — Só para mulheres — Mário Duarte — Rozita Gonzalez — Altamiro Carrilho — Mary Gonçalves — Dora Lopes — Dalva de Andrade — Hélio Chaves — Mirzo Barroso — Walter Damasceno — Aracy Costa — Luiz Cláudio — Alcides Gerardi — El Cubanito — Carlos Augusto, Orquestra da Rádio Mundial, Regência de Acir Alves; 20,00 — Novela: "Retalhos de vida"; 20,30 — Paisagens de Portugal — Eurico Silva — Gilda Valença, Orquestra completa — Regência de Alceu Bocchino; 20,55 — Onda esportiva; 21,00 — Audição de Angela Maria — Em conjunto com a TV-Rio; 21,25 — Crônica: Sem compromisso"; 21,30 — Noites que não voltam mai: — Vocalistas Tropicais, Orquestra completa. Regência de Alceu Bocchino; 22,30 — Musical Copacabana — José Messias.

Mayrink Veiga: 20,00 — 4 Ases e 1 Coringa; 21,30 — Mary Gonçalves; 22,00 — Carlos Augusto — Diamantina Gomes.

Nacional: 18,00 — O bandolin do Jacob; 18,25 — Aventuras do Anjo; 18,35 — Jerônimo; 19,00 — Aconteceu no Catete; 19,05 — Sabe da última; 19,15 — No mundo da bola — Esportes; 19,30 — A voz do Brasil — Noticiário; 20,00 — A sua novela; 20,25 — Repórter; 20,30 — Calendário; 20,35 — Um milhão de melodias; 21,00 — E' verdade ou é mentira; 21,05 — Hoje tem espetáculo; 21,30 — A página das 9,30; 21,35 — Galeria musical; 22,00 — Comentário da Rádio Nacional; 22,05 — Audição de Raul de Barros; 22,30 — O garoto assobiador; 22,35 — Repórter; 22,40 — Cartas na mesa; Passagem para a programação do dia 23,30 — Grande informativo; 24,00 — seguinte.

Jornal do Brasil: 18,00 — Ave Maria; 18,05 — Enquanto a noite não vem; 18,30 — Show Copacabana; 19,00 — O Jornal do Brasil informa; 19,05 — Monsenhor Magalhães; 19,30 — Agência Nacional; 20,00 — Sociais; 20,05 — Programa Jóquei Clube; 20,30 — Audições; 20,55 — Presente musical; 21,00 — Trailler musical; 21,30 — Melodias inesquecíveis; 22,00 — O Jornal do Brasil informa; 22,05 — Música deliciosa; 23,00 — Sonata ao luar; 23,30 — Ritmos; 24,00 — Noturno.

Vera Cruz: 18,00 — Saudação Angélica; 18,10 — Crepúsculo; 19,00 — Sírio Libanês; 20,00 — Samba e outras coisas; 23,05 — O que vai pela política; 23,10 — Resenha do Senado; 23,15 — Pregando e martelando; 23,20 — Rádio Reportagens E-2; 23,30 — Ritmos melódicos; 24,00 — Encerramento.

Roquette Pinto: 17,00 — Canções italianas; 17,30 — Astros e melodias; 18,00 — Ave Maria; 18,05 — Suplemento musical; 18,30 — Música de filmes; 19,00 — Atividades da Prefeitura; 19,05 — Seleções de operetas; 19,30 — A voz do Brasil; 20,00 — Noticiário da BBC; 20,05 — Recitais em gravações; 20,30 — Rádio reportagem; 21,00 — O fato do dia; 21,05 — Duetos famosos; 21,30 — Ronda literária; 22,05 — Concêrto sinfônico; 23,00 — Album de melodias; 24,00 — Crônica e encerramento.

Eldorado: 9,25 — 12,25 — 18,25 — 17,25 — 21,25 — Informativos Eldorado; 13,00 e 18,55 — Rádio utilidades; 19,00 — Fantasias Guerlain (música variada); 20,00 — Este é o sucesso; 20,05 — Recitais populares; 20,30 — Desfile sinfônico; 22,00 — Concêrto Eldorado; 23,00 — Ritmos de boite; 24,00 — Música par um sonho divino.

Ministério da Educação: 18,30 — Curso de Orientação para professôres do ensino médio; 19,25 — Resenha cafeeira; 19,30 — A voz do Brasil; 20,00 — Conversa puxa conversa; 20,10 — Estampas brasileiras; 20,40 — Vida e fantasia; 21,10 — Ronda musical; 21,40 — Saraus e serenatas; 22,10 — Conversando com os pais; 23,00 — Apertamos a mão...; 23,01 — A bela adormecida; 23,55 — Aconteceu hoje.

Globo: 18,00 — Informativo; 18,01 — Ave Maria; 18,05 — Ronda das ondas; 18,30 — Plantão esportivo; 18,35 — Rádio reportagens E-3; 18,55 — Bôlsa de mercadorias; 19,00 — O Globo no ar; 19,05 — Esportes no ar; 19,25 — Panorama turfista; 19,30 — A voz do Brasil; 20,00 — Boletim do ABC do Avicultor; 20,10 — Fôlhas soltas; 20,15 — Informativo; 20,16 — Intermezzo; 20,30 — O tempo marcha; 20,35 — No mundo da música; 21,00 — A canção da noite; 21,05 — Rádio reportagens E-3; 21,29 — Informativo; 21,30 — Reportagem social; 21,35 — Suplemento musical; 22,00 — O Globo no ar; 22,05 — Intremezzo nobre; 22,10 — O parlamento em ação; 22,59 — Informativo; 23,00 — Plantão esportivo; 23,05 — Reportagens de O Globo; 23,30 — Informativo; 23,31 — Música para dois; 23,45 — O Globo no ar — Edição final.

Copacabana: 18,00 — Escola Bíblica do Ar; 18,30 — Jóias musicais; 19,00 — Programa teuto-brasileiro; 20,00 — Programa do Serviço Nacional de Educação Sanitária; 20,30 — Música Popular Brasileira; 21,00 — Realidades espirituais; 21,30 — Variedades musicais; 22,00 — Variedades musicais; 23,00 — Cortina Portenha, 24,00 — Encerramento.

TV-Rio: 18,00 — Pequenos recitais — Produção e direção de Ibanez Filho; 18,25 — Sucessos Mocambo — Produção e direção de Cambises Martins; 19,00 — Teatro de fantoches Estrêla — Produção e direção de Carlos Thiré; 19,30 — Calouros em desfile — Produção e direção de Dalvo Ferreira; 20,00 — Repórter — Direção de Mauricio Dantas; 20,20 — Novela: "A aranha prateada" 3.º capítulo — Produção e direção de Ilza Silveira; 20,50 — Placard esportiva — Direção de Rui Viotti; 21,05 — Espetáculos — Produção e direção de Mário Provenzano; 21,30 — Inezita Barroso — Produção e direção de Walter Viana; 22,10 — Tele jornal — Direção de Mauricio Dantas; 22,30 — Falando francamente — Produção e direção de Arnaldo Nogueira.

Teria sido melhor despachá-lo por CLIPPER CARGO da Pan American
Telefones: RIO — 52-8070, 52-5321 ou 22-8669
SÃO PAULO — 34-7356
® Marca Registrada

Compre V. mesmo a tinta...
e aplique-a com vibratrix
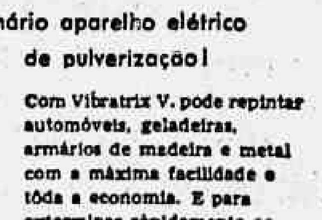
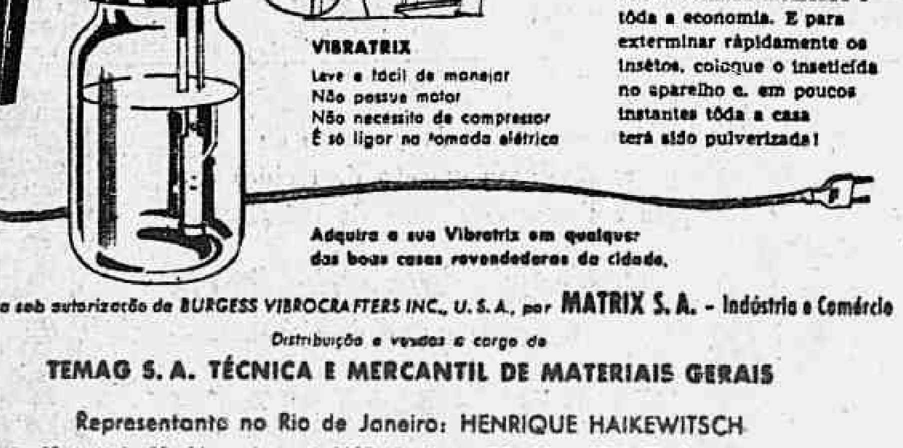
o revolucionário aparelho elétrico de pulverização!
VIBRATRIX
Leve e fácil de manejar
Não possue motor
Não necessita de compressor
É só ligar na tomada elétrica
Com Vibratrix V. pode repintar automóveis, geladeiras, armários de madeira e metal com a máxima facilidade e tôda a economia. E para exterminar ràpidamente os insetos, coloque o inseticida no aparelho e, em poucos instantes tôda a casa terá sido pulverizada!
Adquira a sua Vibratrix em qualquer das boas casas revendedoras da cidade.
Fabricado sob autorização da BURGESS VIBROCRAFTERS INC., U. S. A., por MATRIX S. A. - Indústria e Comércio
Distribuição e vendas a cargo de
TEMAG S. A. TÉCNICA E MERCANTIL DE MATERIAIS GERAIS
Representante no Rio de Janeiro: HENRIQUE HAIKEWITSCH
Av. 13 de Maio, 23 - 16.º andar - sala 1629 - Telefones: 52-6534 e 52-7867 - Cx. Postal 4994

MÚSICA

NO CENTENÁRIO DE SCHUMANN

Passou, domingo, o primeiro centenário da morte de Schumann e, entre as poucas comemorações que se registraram, tive oportunidade de ouvir o ciclo de *Dichterliebe*, que a Rádio do Ministério da Educação transmitiu, na voz de Maria de Lourdes Cruz Lopes. Nutrido da poesia comovente que Schumann foi haurir e ampliar nos versos de Heine, dando-lhe, nas azas da música, um dom maior de universalidade, soube expandir-se aquele soprano com admirável realce interpretativo. Voz de beleza genuína, de substanciosa matéria, conduzida pela inteligência do duplo texto, musical e poético, trouxe um sôpro transfigurador à tarde dominical. Schumann mostrou-se, uma vez mais, excelente companheiro. Os cem anos só aperfeiçoaram o seu poder mágico. O lírico estupendo do piano, que o casamento, a sugestão de Heine, e a própria natureza latente de escritor empurraram para o "Lied", está na base de tudo, e nos atrai pelo potencial de sonho, já no arpejar singelo de *Im wunderschönen Monat Mai*, para onde basta que se relanceie a vista para que o seu prestígio de jardim feérico nos alcance. Ao piano, com Maria de Lourdes Cruz Lopes, atuou Piera Brizza. Os dois planos, o pianístico e o vocal, se entrelaçam na mais feliz unidade. A simplicidade estonteante da invenção acresce a fragrância variada da seqüência de páginas, que caminha, por exemplo, da graça vivaz de *Die Rose, die Lilie, die Taube, die Sonne*, para a solenidade pressaga, um pouco mais adiante, de *Im Rhein, im heiligen Strome*.

Depois vem a página mais célebre da coletânea: *Ich grolle nicht*, que se costuma traduzir por "Não posso odiar-te". Tanto quanto se deve louvar amplamente a generalidade dos "Lieder" que Maria de Lourdes Cruz Lopes interpretou, impõe-se aqui a observação de que a essa página caberia, pelo seu ímpeto natural, um movimento menos contido do que lhe imprimiram a cantora e a pianista. Cantada no tom original de dó maior, também apresentou limites menos favoráveis de tessitura no lá agudo. Mas, no conjunto, o ciclo de *Dichterliebe* constituiu realização de primeira ordem, que mereceria transportar-se para o âmbito de um recital público.

De muita propriedade foram os comentários que, no quadro da audição, o professor Celso Brant, diretor da PRA-2, consagrou a Schumann. As relações entre as artes afins, poesia e música, ressaltaram nitidamente expressas, e ninguém mais do que Schumann desperta o desejo de aprofundá-la, pois o que o torna, sob certo aspecto, uma figura tão característica do romantismo, é que o seu gênio repousa em alicerces literários. Não acompanho, entretanto, o professor Celso Brant na sua opinião de que Schumann, como Chopin, mestre das pequenas formas, falhou nas maiores. Menos por causa de Schumann, do que de Chopin: são obras primas de Chopin tanto os *Prelúdios*, os *Estudos*, ou os *Noturnos*, quanto as duas *Sonatas*, e os dois *Concertos*, principalmente o em fá menor. Mas também por causa de Schumann: a *Fantasia* em dó maior, o *Concêrto* em lá menor, de piano, para só citar essas, são obras grandes e grandes obras. Não há dúvida, entretanto, de que lhe assiste razão, se tomarmos os seus conceitos como afirmativa, sem o exagêro da negação de certas formas maiores, schumanianas e afastado o paralelo com Chopin, de que o gênio de Schumann se revela preponderantemente nos quadros breves que se encadeiam, em tantas suites, entre as quais a mais alta talvez seja mesmo, no âmbito do piano, *As Cenas Infantis*. De muita utilidade resultou essa palestra do sr. Celso Brant, ao emoldurar aquela audição de canções de câmara, quer pelos fatos levantados, da vida criadora de Schumann, quer pelo desejo que excita nos ouvintes de meditarmos, como agora vim brevemente fazer, sôbre aspectos fascinantes que essa vida apresenta.

EURICO NOGUEIRA FRANÇA

TEMPORADA LIRICA NO MUNICIPAL

Antonista Stela

Amanhã, em quarta récita de gala, será levada à cena no Municipal uma das óperas mais espetaculares do repertório italiano, "Aída", com um elenco de valor artístico, digno das melhores tradições do nosso primeiro teatro.

Ao lado da protagonista, encarnada por Antonietta Stella, já nossa conhecida em temporadas anteriores, e de Elena Nicolai, em "Amneris" serão apresentados o Tenor Pier Miranda Ferraro e o baritono Gian Giacomo Guelfi, respectivamente, em "Radamés" e "Amonasro", enquanto Boris Christoff e Plinio Clabassi personificarão, respectivamente, "Ramzis" e "O Rei".

Regência do maestro Franco Ghione. "Mise-en-scène" de Bruno Nofri. Maestro de côro, Santiago Guerra. Corpo de baile, com coreografia de Vaslav Veltchek. Cenários novos de Mário Conde.

— Para sábado próximo, às 21 horas, está marcada uma récita extraordinária, a preços populares, de "Traviata", com Maria Sá Earp, Tagliavini, e Paulo Fortes, sob a regência de Franco Ghione e "mise-en-scène" de Bruno Nofri. Acham-se à venda, a partir de hoje, as localidades.

ORQUESTRA DE CAMARA DE BERLIM

A A. B. C. e a Pró-Arte apresentam amanhã, às 17,30 horas no Teatro Municipal, a famosa Orquestra de Câmara de Berlim, sob a regência do afamado maestro Hann von Benda. No programa constam obras de Bach: Suite em dó maior para sopros e cordas; Telemann: Concêrto para flauta e orquestra com o solista Mathias Ruetters, que obteve recentemente em Buenos Aires as mais elogiosas críticas; Vivaldi: Concêrto para dois violinos e orquestra em ré menor; Schubert: Sinfonia n.º 5 em si bemol maior. Os sócios devem apresentar o "ticket" n.º 8. Para as poucas vagas restantes, informações, diàriamente, na sede da ABC e Pró-Arte, rua México, 74, sala 601, telefone 22-1076, das 9 às 17 horas.

HOMENAGEM A VILLA-LOBOS

O Conservatório Nacional de Canto Orfeônico solicita o comparecimento dos professôres, alunos e ex-alunos do Conservatório, das autoridades musicais e administrativas, dos amigos, e interessados em geral, para uma manifestação a Villa-Lobos, hoje, às 16,30 horas, no auditório do estabelecimento.

CONCERTO DOMINICAL DA O.S.B.

Será realizado no próximo domingo, às 10,00 horas da manhã, no Municipal, o 4.º concêrto da série popular da Orquestra Sinfônica Brasileira. Regência a cargo do maestro Lamberto Baldi, com o programa assim constituído: Mozart — "Seis Danças Alemãs"; Rossini-Britten — "Soirées Musicales"; Nepomuceno — "Batuque" e Moussorgsky-Ravel — "Quadros de uma exposição".

Os ingressos para êsse concêrto acham-se no Ministério da Educação, 11.º andar, e na sede da "Juventude Musical Brasileira" na Av. Rio Branco, 135 — 9.º andar — sala 918.

O GRUPO DE TROMPETES DE GILLESPIE

A orquestra de Dizzy Gillespie (estréia a 7 de agôsto, no Teatro República) caracteriza-se sobretudo pelo naipe de "trompetes" — instrumento que o grande renovador do "jazz" modificou, adaptando-o às necessidades expressivas de sua música trepidante e audaciosa. Como se sabe, o "trompete" usado por Gillespie tem o cone retorcido, dando o efeito surpreendente de estar de "bôca para cima". Além de seu diretor, a orquestra conta com mais quatro trompetistas de primeira categoria: Quincy Jones, Joe Gordon, E. U. Perry e Carl Warwick.

Seguros contra fogo
CIA. DE SEGUROS
Argos Fluminense
FUNDADA EM 1845
ALFÂNDEGA, 7 (EDIFÍCIO PRÓPRIO)
RIO DE JANEIRO

Um "BICO" rendoso para
Viajantes - Representantes
Vendedores
proporciona nosso artigo de fácil venda
que reune o útil ao agradável
ÓTIMA COMISSÃO e ADIANTAMENTOS
FÁBRICA DE FOLHINHAS PAULISTA
Caixa Postal, 5398 - São Paulo

TEATRO

CARTAZES EM REVISTA

Muita gente está achando que "A Casa de Chá do Luar de Agôsto" não fará maior carreira no Rio pelo preço do ingresso, considerado alto para o público médio da cidade, embora, seja opinião unânime nos meios teatrais, que possuímos platéia mais numerosa que a paulista. Temos impressão que as previsões pessimistas não procedem e que a peça de John Patrick vai superar sua carreira bandeirante, mesmo porque com o novo salário mínimo e o conseqüente reajustamento de vencimentos, desaparecem dúvidas quanto a majoração de ingressos...

Na fotografia, Milton Morais e Maria Helena Dias, o par sentimental da peça em cartaz no Ginástico.

FOTOS FAZEM NOTÍCIAS

"A Viúva Astuciosa" está dando dois vesperais, por semana, no Dulcina, com êxito absoluto. Tôdas as quintas e domingos, um público enorme aplaude a clássica comédia de Goldoni, que aos sábados, excepcionalmente, é encenada em duas sessões noturnas, às 20 e 22,30 horas. Mas a atividade da Companhia Tonia Celi, & Autran é incessante, pois o próximo espetáculo já se acha em ensaios, movimentando diàriamente os elencos de "Entre Quatro Parede", de Sartre, e "Dois A Dois", de Neveux. Nilson Penna foi o cenógrafo escolhido para a versão nacional de "Huis Clos", enquanto Napoleão Moniz Freire fará o cenário da segunda peça, devendo concluir o seu projeto ainda esta semana. A CTCA lembra os estudantes que, mediante a apresentação de suas carteiras, obterão um abatimento de 50% nos espetáculos das quartas-feiras. Uma vantagem que convém não esquecer.

Na fotografia vemos Sebastião Vasconcellos, que divide com Roberto Cleto o principal papel masculino de "Dois A Dois", onde um caso de dupla personalidade é o tema central da comédia.

Alda Garrido fez voltar ao cartaz do Rival, ontem, "Dona Xêpa", peça que na bagagem de Pedro Bloch só foi até hoje batida pela "Internacional" Eurídice. Pedro Bloch, que quis com "Dona Xêpa" fazer uma comédia bem brasileira e para sua protagonista, dentro dêste ideal, não poderia buscar outra artista senão Alda Garrido, que tão bem sabe criar os tipos das pequenas cidades de nosso interior. A felicidade dessa escôlha se traduz no sucesso da peça, que varou duas temporadas no palco da Rua Alvaro Alvim, viajou até Portugal e agora retorna ao cartaz, por imposição daquêle enorme público que há tantos anos prestigia Alda Garrido. Na foto, vemos a popular artista na pele da Dona Xêpa, criada por Pedro Bloch.

ACADEMIA DE TEATRO
Curso de Formação de Ator

Até o dia cinco, inpreterìvelmente, estão abertas inscrições para nova turma do curso de Formação de Ator da Academia de Teatro, O curso de caráter eminentemente prático, compreende as seguintes matérias: Interpretação (Profs. Dulcina Moraes, Henriette Morineau, Adolfo Celi), Improvisação (Maria Clara Machado), Empostação da Voz e Dicção (Lilia Nunes) e Mitologia Grega (Junito Brandão). Os Interessados poderão dirigir-se à Av. 13 de Maio, 23, sala 506, diàriamente, das 13 às 17 horas, sendo condições indispensáveis, possuir o curso secundário completo e ser maior de 18 anos.

CURSO DE ESPECIALIZAÇÃO TEATRAL PARA PROFESSÔRES

Amanhã, sexta-feira, às 17 horas, no Auditório do Ministério da Educação, terá início o segundo período da Segunda Série do Curso, com a 25.ª aulas PSICOTÉCNICA — A construção concreta do personagem e DRAMATIZAÇÃO — O espírito da comédia, pelo professor Guilherme de Figueiredo.

A ÓPERA DE PEQUIM

Pela primeira vez, nos seus dez séculos de atividade, o teatro clássico chinês se aventura ao mundo ocidental, provocando uma onda de comentários entusiasmados. O que foi a viagem da Opera de Pequim, pela Europa, o ano passado, todos sabemos através de saldo elogioso de críticas e artigos que a imprensa do Velho mundo divulgou. Êste ano, chegou a vez das Américas entrarem em cantato com a milenar instituição, cabendo ao Brasil hospedar o conjunto no próximo mês de setembro Trata-se, evidentemente de um acontecimento de máxima importância em nosso calendário artístico, para o qual, desde já estamos chamando a atenção de nossos leitores.

Na França, onde o teatro clássico da China se demorou várias semanas, participando do II Festival de Arte Dramática de Paris, a reação do mundo intelectual foi unânime e simpática André Maurois, por exemplo, escreveu o seguinte, nas páginas de "Carrefour": "Êste espetáculo, que tem pelo menos dez séculos de existência, é o mais jovem da temporada. Creio que exercerá influência decisiva sôbre os nossos artistas, como a que exerceu no início do século Ovaghiler, com o seu ballet russo. Por que? Primeiro, a extrema simplicidade da "mise-en-scene"; segundo, a perfeição da mímica; terceiro, o rigor da "mise au point".

Um depoimento, entre os muitos que consagraram a Opera de Pequim, cuja próxima exibição já está deixando impaciente o público carioca.

EM CAMBUQUIRA O PRÓXIMO CONGRESSO DOS PREFEITOS MINEIROS

BELO HORIZONTE, 1 (Da Sucursal) — Segundo informações que o prefeito de Cambuquira, sr. André Bacha prestou à reportagem, está definitivamente assentado que o Congresso dos Prefeitos Mineiros será realizado naquela estância. Adiantou-nos mais, que não se fixou ainda, a data para o início do importante conclave que reunirá cêrca de 486 prefeitos (incluindo o da capital), mas que, provavelmente, isso se dará na segunda quinzena de agôsto ou na primeira de setembro.

VIDA CULTURAL

CRIAÇÃO DO MUSEU HISTÓRICO NACIONAL

O transcurso do 1º centenário da Independência do Brasil propiciou várias comemorações do maior alcance para a vida nacional, nos júbilos e entusiasmos naturais que acontecimento tão significativo ao nosso patriotismo plenamente justificavam.

Dentre elas uma teve largo alcance, a assinatura pelo presidente Epitácio Pessoa do decreto nº 15.596, a 2 de agôsto de 1922, criando o Museu Histórico Nacional. Era uma lacuna incompreensível, felizmente percebida em ocasião tão oportuna, pois permitiu salvar em tempo muita coisa interessante de nosso patrimônio histórico e artístico, que se teria dispersado, emigrado ou atingido preços incríveis.

Gustavo Barroso, escritor, professor, historiador, dos mais erúditos sabedores das coisas brasileiras, foi um dos defensores do empreendimento, que êle assim justificou: "Para felicidade nossa acabou-se no Brasil a era do descaso pelo nosso passado. Coube ao exmo. sr. presidente Epitácio Pessoa a glória de ter instituido no seu país natal o Culto da Saudade. Êle o iniciou, revogando o banimento da Familia Imperial e fazendo com que viessem repousar na Pátria querida as cinzas daquele que, durante meio século de bondade, dirigira seus destinos. Êle o cimenta instituindo o Museu Histórico, que custodiará as lembranças mais importantes da nossa vida militar, naval, política e social, durante os mais notáveis períodos. E êle terminará a obra fazendo renascer na sua fita azul a estrêla, de cinco pontas, dessa ordem genuinamente nacional do Cruzeiro, que brilhou sôbre o fardão dos nossos melhores estadistas e sôbre o largo peito dos nossos heróis".

O Museu Histórico foi instalado no antigo edifício do Arsenal de Guerra, na ponta do Calabouço, que serviu durante a Exposição do Centenário ao Palácio das Indústrias.

A 21 de agôsto foi nomeado seu diretor Gustavo Barroso, até hoje na função a que tem dado o melhor de seu esfôrço e entusiasmo.

A 12 de outubro de 1922 realizava-se a solenidade da instalação.

Inicialmente o Museu compreendeu as coleções do antigo Museu de Artilharia, do Arquivo Nacional e da Seção de Numismática da Biblioteca Nacional, além de várias doações e auxílios particulares.

O edifício era sem dúvida dos mais indicados, pelo seu aspecto histórico, composto da antiga Casa do Trem, depois Casa da Ordem, edificada em 1767; do corpo do Arsenal, construído em 1822 e do anexo que data de 1835. Hoje, evidentemente, é já pequeno para o magnífico acervo que possui, não obstante algumas modificações feitas.

Salas, salões, corredores, saguões e pátios estão bem aproveitados, cada uma das dependências destinada a uma época, vulto, feito histórico ou assuntos diversos.

Difícil é resumir quanto se encontre de valioso no Museu Histórico, cujas variadas coleções e preciosidades bem merecem a visita dos estudiosos.

Alí estão nas salas dos Vice-Reis, Carlos Guinle, Almirante Barroso, Otavio Guinle, Marquês de Tamandaré, Conde de Bobadela, Conde de Pôrto Alegre, Saldanha da Gama, Smith de Vasconcelos, Arnaldo Guinle, Mendes Campos, Getúlio Vargas, Guilhermina Guinle, Carlos Gomes, Otonis, general Osório, Pedro I, D. João VI, Duque de Caxias, República, Deodoro, Miguel Calmon, Coelho Netto, Guilherme Guinle, Zeferino de Oliveira, Sotto Mayor, Pedro II e no pátio Epitácio Pessoa.

É o Museu uma instituição que honra a nossa cultura, preenchendo cabalmente as suas finalidades, não só de resguardar o que possuímos de mais valioso da nossa formação histórica, como pela ministração dos conhecimentos que proporciona a quem deseja aprender, na abundância e riqueza dos seus recursos, a história objetiva da nacionalidade.

N. C.

ASSOCIAÇÕES

Academia Brasileira de Letras

Reune-se hoje, às 17 horas, em sessão ordinária, a Academia Brasileira, sob a presidência do acadêmico Elmano Cardim.

A seguir, às 17,30 será realizada a sessão pública, para prosseguimento do Curso de Conto, quando falará o acadêmico Josué Montelo sôbre o tema "O conto brasileiro entre Machado de Assis e Monteiro Lobato".

Instituto dos Advogados

O Instituto dos Advogados Brasileiros realizará hoje, às 21 horas, uma sessão ordinária para discussão de pareceres sôbre indicações apresentadas ao seu Conselho. O local da reunião é à Av. Marechal Câmara, 160, 5º andar.

Academia Carioca de Letras

Como de costume nas têrças-feiras, estêve reunida a Academia Carioca de Letras, no Silogeu, presidida pelo prof. J. Paulo de Medeyros. O acadêmico Othon Costa referiu-se ao último recital de poesia de Margarida Lopes de Almeida, no Municipal. A seguir o acadêmico Nelson Costa ocupou-se da personalidade de Santo Inácio de Loiola, cujo 4º centenário de morte naquela data transcorria, focalizando a influência da Companhia de Jesus, por êle fundada, na catequese do nosso gentio, na formação moral da colonia. A Academia congratulou-se com o prefeito por ter dado o nome do confrade Jorge de Lima a uma rua, em voto formulado pelo acadêmico Othon Costa. Os acadêmicos Henrique Orcinoli e Nelson Costa falaram respectivamente sôbre os patronos da Academia Paulo Barreto e Moraes Silva, a propósito de suas datas natalícias. Falou a seguir o confrade D. Martins de Oliveira sôbre sua viagem à bacia do São Francisco apresentando uma mensagem de fraternidade da Academia Barrense de Letras, recem-fundada e outra da Academia de Letras da Bahia. O confrade Edgard Sussekind de Mendonça recebeu as congratulações da Casa pelo seu restabelecimento, em voto proposto pelo presidente. Na segunda parte do expediente o presidente declarou vagas as poltronas nos. 15 e 5, que eram ocupadas pelos confrades Afonso Costa e Honório Silvestre, abrindo inscrições por 30 dias, na forma do parágrafo 2º, do artº 3º do Estatuto. O presidente comunicou o convite feito ao escritor Augusto Tamayo Vargas, da Embaixada do Peru, para realizar uma palestra na Academia sôbre Santos Chocano. Presente o acadêmico Moacyr Silva, comunicou a conclusão de um discurso de posse, a qual será a 14 do corrente, no Silogeu, quando será saudado pelo acadêmico Jonas Correia.

Curso de higiene mental

Sob os auspícios da Sociedade Brasileira de Higiene, será iniciado hoje, às 18 horas, no auditório do M. E. C., no Palácio da Educação, o Curso de Higiene Mental e Neuro-Psiquiatria, que será lecionado pelo prof. Luiz Fraga, com uma aula por semana, às 5as. feiras.

VÁRIAS

Homenagem a Adelmar Tavares

Sábado, 4 do corrente, às 15 horas, a "Federação das Academias de Letras do Brasil prestará homenagem ao poeta Adelmar Tavares, será saudado pelo desembargador Carlos Xavier.

Declamará trovas madame Jefferson Barbosa. A sessão realizar-se-á na sala 423 do "Jornal do Comércio" e para ela estão convidados todos os amigos e admiradores do desembargador Adelmar Tavares.

Sôbre Direito Comparado

Realiza-se hoje, às 18 horas na Faculdade Nacional de Direito, uma reunião ordinária do Comitê Nacional de Direito Comparado, órgão filiado à Associação Internacional das Ciências Jurídicas, sob os auspícios da UNESCO, sob a presidência do prof. Haroldo Valadão. Da ordem do dia consta uma conferência do dr. Sérgio Chermont de Brito, que falará sôbre o tema "O ensino de Direito na Universidade de Harvard".

Prof. Elio Migliorini

O professor Elio Migliorini, catedrático de Geografia da Universidade de Nápoles, deverá chegar a esta cidade, a bordo do "Augustus", amanhã, a fim de tomar parte no XVIII Congresso Internacional de Geografia. O professor Migliorini, que é eminente líder do movimento esperantista na Itália e delegado da Associação Universal de Esperanto na sua cidade, será recebido, no seu desembarque, por uma comissão da Liga Brasileira de Esperanto, que o cumprimentará em nome dos esperantistas brasileiros.

No próximo dia 6 deverá chegar de avião outro eminente esperantista, o professor Umberto Toschi, diretor do Instituto Geográfico da Universidade dos Estudos de Bolonha, que será esperado, no Galeão, pelos esperantistas locais.

CONFERENCIAS

"A psiquiatria e a defesa social"

No próximo dia 7, na Fundação Getúlio Vargas, à Avenida 13 de Maio 23, 12º andar, o professor Maurício Medeiros, ministro da Saúde, pronunciará uma conferência do Curso de Altos Estudos para o Ministério Público, subordinada ao tema "A Psiquiatria e a Defesa Social".

CURSOS

Problemas da psicologia comparada

Sob os auspícios da Sociedade Brasileira para o Progresso da Ciência, será iniciado hoje, às 17 horas, no anfiteatro da cadeira de Fisiologia da Faculdade Nacional de Medicina, à Av. Pasteur, 458, um Curso sôbre Métodos e Problemas da Psicologia Comparada, que será lecionado pelo prof. Thales Martins. As palestras serão realizadas às 2as. e 5as. feiras. Local e horário acima indicados.

DECISÕES DA COMISSÃO DE GEOGRAFIA DO INSTITUTO PAN-AMERICANO

Tiveram prosseguimento, ontem na sede do Conselho Nacional de Geografia os trabalhos da Comissão de Geografia do Instituto Pan-Americano de Geografia e História, ora reunida nesta capita.

O engenheiro Fábio de Macedo Soares Guimarães, presidente da Comissão de Geografia, após convidar os presentes para uma visita que ontem se realizou ao embaixador José Carlos de Macedo Soares, no Itamarati, sugeriu a criação de uma Comissão Coordenadora das sugestões encaminhadas à mesa. Esta Comissão é constituída do autor da proposta, e mais dos srs. Ereston E. James (Estados Unidos), Engenheiro Urrutia Evans (Guatemala) e Cel. Paz y Miño (Equador).

Foram examinadas, a seguir, vários temas que deverão figurar na próxima Reunião de Consulta a ser levada a efeito em Quito; dentre êsses temas figuram os seguintes: Que seja criado um Grupo de Trabalho em cada país que se encarregue de análises geográficas para o desenvolvimento regional, a exemplo dos levantamentos feitos no uso da terra da Grã-Bretanha e o programa de classificação das terras rurais de Pôrto Rico e outros dentro dessas finalidades. O intercâmbio de publicações geográficas e de textos de ensino, bem como a troca de informações sôbre o ensino da geografia constituíram outros temas debatidos. A elaboração de Atlas da População de cada país do Continente e a fixação da Divisão Administrativa de cada um dêsses países foram os assuntos também discutidos na reunião de ontem.

CINEMA

SANGUE ARDENTE
(Hot Blood)

◆ *Direção de Nicholas Ray • Produção de Howard Welsch e Harry Tatelman • Screenplay de Jesse L. Lasky Jr., baseado numa história de Jean Evans • Fotografia (em Technicolor) de Ray June • Música composta e dirigida por Les Baxter, com letra de Ross Bagdasarian • Cast: Jane Russell, Cornel Wilde, Luther Adler, Joseph Calleia, Mikhail Rasumny, Nina Koshetz, Helen Westcott, Jamie Russell, Wally Russell, Nick Dennis, Richard Deacon, Robert Foulk, John Raven. — Howard Welsch; Columbia (CinemaScope), 1956.*

Calleia, JANE RUSSELL

Não é difícil imaginar o que seria *Hot Blood* nas mãos de um diretor menos habituado a enfrentar as situações mais adversas, até ridículas, como tem feito, com êxito, Nicholas Ray. Se não são muitos nem muito graves os defeitos da história de Jean Evans, é débil e frouxo, entretanto, o script dela extraído por Jesse L. Lasky Jr., que se opõe com freqüência ao talento do diretor, especialmente no último têrço do filme. Mas é só então que Nicholas Ray se vê sem fôrças para neutralizar o convencionalismo de um *script* que até êsse ponto trazia sob o domínio de seu estilo. Enquanto dura êsse domínio, *Hot Blood* mostra o sensualismo incontido e poético que transparece em outras obras de Ray — aqui na conduta de Jane Russell e Cornel Wilde, como na aproximação irresistível de Susan Hayward e Robert Mitchum em *The Lusty Men* (Paixão de Bravo) ou, *Rebel Without a Cause* (Juventude Transviada), quando surge sob uma capa de semi-inocência, nas relações de Natalie Wood e James Dean.

Êsse sensualismo é partilhado por todos os parentes e amigos embriagados de tradição, de alegria e de vinho, na noite de núpcias (e de fraude) vivida aos tapas pela esperta Annie e o indignado Stephano, e o barulho é tanto que leva o avô do rapaz, com o mesmo entusiasmo de Barry Fitzgerald diante da cama quebrada dos recém-casados de *The Quiet man* (Depois do Vendaval), a exclamar, quase em extase, "Quanta paixão! Quantas emoções!", ignorando o que se passa e atribuindo a uma trégua o silêncio que se faz quando o noivo consegue fugir. A atmosfera sensual reaparece na briga da heroína cigana com a amante loura (Helen Westcott), nas danças típicas a que a direção dá ainda um tom feérico, transbordante, e na cena em que Jane Russell, decidida a dobrar o esquivo marido, quase consegue o seu objetivo, embriagando-o com vinho e com a proximidade do seu corpo quente e decotado. Mas a melhor cena de *Hot Blood*, em tudo digna da classe de Nicholas Ray, é a da dança do protagonista na porta da agência que acaba de dispensar os seus serviços: a dança do cigano que se orgulha de saber dançar e durante a qual mantém à distância o atemorizado Mr. Swift (Richard Deacon) e recebe de uma meia dúzia de transeuntes o acompanhamento rítmico.

Raros diretores de classe, se compelidos a levar à tela *Hot Blood*, a isto se lançariam com o entusiasmo de Nicholas Ray, que, talvez em virtude de não contar ainda com a proteção dos grandes *producers*, não pode desperdiçar nenhuma *chance*, nem as mais reduzidas. Foi logo depois de ter feito o admirável *Rebel Without a Cause* que Ray realizou *Hot Blood*, melodrama sôbre os ciganos dos subúrbios de Los Angeles. A história, sem apreciável densidade dramática, contém a descrição de alguns costumes, das tradições que os ciganos não abandonam mesmo quando parecem fixados num lugar — e que o filme ilustra na cerimônia do casamento de Annie e Stephano e na transmissão do govêrno da "vitsia", na presença de todos os que a compõem e com o assentimento do "conselho dos anciãos".

No que tange à história pròpriamente dita, Jane Russell, como Annie Caldash, é uma esperta cigana que, patrocinada pelo pai (Joseph Calleia) e o irmão (Jamie Russell), já ficou noiva em várias cidades, desaparecendo assim que seu pai, de acôrdo com a tradição cigana, recebe o "preço do casamento". Cornel Wilde, como Stephano, é o noivo que não quer casar com Annie — porque não a escolhera e se rebela contra o poder de seu irmão mais velho, o rei da "vitsia" (Luther Adler). Quando Annie, num gesto impulsivo, leva até o fim o casamento, decepcionando o pai, que perde o seu "negócio", e o noivo, a trama se complica. E, apesar de subjugada durante largo período, pelo talento do diretor, tem uma solução apressada e convencional, dando ao filme uma posição secundária na obra de Nicholas Ray.

Ao lado do *sex-appeal* de Jane Russell e da impassividade interpretativa de Cornel Wilde, estão, entre outros, Luther Adler, firme como de costume, e Mikhail Rasumny, êste na melhor *performance* de *Hot Blood*, como o mais velho dos ciganos e o mais pitoresco e autêntico.

MONIZ VIANNA

KAZAN: "Baby Doll"

◆ *Eli Wallach, que estréia no cinema, pela mão de Elia Kazan, em* Baby Doll, *tem vários êxitos na Broadway, de* The Rose Tattoo, *em que interpretou o papel de Alvaro Mangiacavallo (vivido na tela por Burt Lancaster), a* The Teahouse of the August Moon, *substituindo David Wayne no papel de Sakini, que Marlon Brando está fazendo na versão cinematográfica (MGM, Daniel Mann) da peça de John Patrick. Ao lado de Maureen Stapleton, em* The Rose Tattoo, *Wallach conquistou quatro prêmios. Em* Baby Doll, *que se baseia em outra obra (Mississipi Woman) de Tennessee Williams, o ator tem como companheiros Carroll Baker (que antes fêz* Giant, *de George Stevens), Karl Malden, Mildred Dunnock e Lonny Chapman, todos, como êle, já dirigidos no palco por Kazan e membros do Actor's Studio.*

◆ *Em* Baby Doll, *Kazan volta a empregar o fotógrafo Boris Kaufman, veterano colaborador de Jean Vigo que o diretor fêz reaparecer em* On the Waterfront *(Sindicato de Ladrões). Kaufman, que conquistou então um Oscar, fixou-se em Hollywood, onde, antes de* Baby Doll, *fotografou* Patterns, *produção independente dirigida por Fielder Cook e interpretada por Van Heflin e Everett Sloane. Também o montador de* Baby Doll, *Gene Milford, é outro dos "oscar-winners" de* On the Waterfront.

Vitrifique Seu Assoalho e Não Encere Mais
(REGISTRADO NO D. N. P. I., sob o n.º 31.536)
As maravilhosas resinas cristalizantes, que, aplicadas por técnicos especializados, darão a V. S. um assoalho sempre brilhante, e, durante 5 anos. NÃO MAIS TERA' PROBLEMAS COM CÊRAS. Informe-se sem compromisso, pelo tel.: 37-8019
DECORAÇÕES CINCO-TEC. LTDA. 84035

CARTAZ DE HOJE

BOATES

ARPEGE — "Waldir Calmon".
BEGUIN — Tel. 25-7272 — "E O Espetáculo Continua..." — com Silvio Caldas e Grande Otelo.
CANOAS — Tel. 37-0235 — "Música E Dança".
CASABLANCA — Tel. 26-7437 — (Fechado).
CIRO'S — Tel. 37-1191 — "Música E Dança".
CLUB 35 — "Elizete Cardoso".
DRINK — "Djalma Ferreira E Os Seus Milionários Do Ritmo".
KEY-BOITE — "Fafá Lemos".
MAXIM'S — Tel. 37-9644 — "Tito Fuentes".
MEIA-NOITE — (Copacabana Palace) — Tel. 57-1818 — "Leny Eversong".
NIGHT AND DAY — Tel. 37-9863 — (Fechado).
NOVO MUNDO — "Jantares Musicados".
SACHA'S — "Sacha, Murilo Almeida E Carminha Mascarenhas".
TUDO AZUL — "Américo Ao Piano".

TEATROS

MUNICIPAL — (Vago).
COPACABANA — Os Artistas Unidos encenam "Aconteceu Naquela Noite" — de Sawajon, sob direção de Graça Mello. Uma peça de fundo policial.
DULCINA — A Companhia Tônia, Celi & Autran apresenta: — "A Viúva Astuciosa" — comédia de Carlo Goldoni, sob direção de Adolfo Celi.
SERRADOR — "Vê Se Me Esqueces" — comédia de Raoul de Pracy, com Eva e seus Artistas.
RIVAL — Alda Garrido, numa comédia sob medida para o seu estilo: — "Os Filhos Da Biruta".
FOLLIES — "É Samba Na Maloca" — revista com Colé e a vedete sensação, Lilian Fernandes.
REPUBLICA —
RECREIO — "Castiga o Couro", revista carnavalesca com Zeloni à testa de grande elenco.
JARDEL — "No Mundo da Lua" com Ankito e sua companhia de revistas.
JOÃO CAETANO — "Agora a Coisa Vai", revista com Silva Filho, Pedro Dias e Helena Amaral.
MADUREIRA — "Vamos brincar", revista de Zaquia Jorge e A. Bredas, com Zaquia Jorge e seu grande elenco.
CARLOS GOMES — "Aperta O Cinto" — revista que marca o retôrno de Marlene & Luiz Delfino e a estréia de Mirita Casemiro no Brasil.
TEATRO DE BOLSO — "Três à Meia Luz" — comédia de Mihura, com Brasini, Villon e Thereza Austregésilo.
GLORIA — "Papai Fanfarrão" — peça de José Wanderley & Mário Lago, com Oscarito e família.
GINASTICO — "A Casa do Chá de Luar de Agôsto" — de John Patrick, grande sucesso do TBC. Estréia auspiciosa do diretor belga Maurice Vaneau.
TABLADO — "A Sombra Do Desfiladeiro" (Synge) e "O Macaco Da Vizinha" (Macedo), em programa duplo, tôdas às 5.ªs, 6.ªs e sábados, às 21 horas, e domingos às 17 horas. Tel: — 26-4555.

CINEMAS — Cinelândia

CAPITOLIO — 22-6788 — "Jornais — Desenhos e Curiosidades".
IMPERIO — 22-9348 — "Quando O Coração Floresce" — com Katherine Hepburn — Rossano Brazzi. — Colorido. — (U. S.).
METRO — 22-6490 — "A coroa e espada" — com Robert Taylor — Kay Kendall. — (U. S.).
ODEON — 22-1508 — "Tarantula" — com John Agar — Mara Corday. — (U. S.).
PALACIO — 22-0838 — "As chuvas de Ranchipur" — com Lana Turner — Richard Burton. — (U. S.).
PATHÉ — 22-8795 — "Voando para o Além" — com Alan Ladd — June Allyson. — (U. S.).
PLAZA — 22-1097 — "A rosa tatuada" com Anna Magnani — Burt Lancaster, (U.S.).
REX — 22-6327 — "Sangue ardente" — com Jane Russell — Cornel Wilde — (U. S.).
RIVOLI — "Verdi" — com Pierre Cressoy — Anna Maria Ferrero — colorido — (Ital.).
VITORIA — 42-9020 — "Ambição de covardes" — com Jack Palance — Barbara Rush, colorido. — (U. S.).

Centro

COLONIAL — 42-8512 — "A coroa de ferro".
FLORIANO — 43-9074 — "Ambição de covardes".
IDEAL — 42-1213 — "A cilada".
IRIS — 42-0763 — "Prisioneiro de Zenda".
MEM DE SA — 42-2232 — "Odio e ternura".
MARROCOS — 22-7979 — "Nas garras do homem alto".
OLIMPIA — "Areias do Inferno".
POPULAR — 43-1854 — "Náufragos da vida".
PRESIDENTE — 42-7128 — "Verdi" — com Pierre Cressoy — Anna Maria Ferrero. colorido (Ital.).
PRIMOR — 43-6681 — "Pão, amor e fantazia".
RIO BRANCO — 43-1639 — "Um fio de esperança".
SÃO JOSE' — 42-0592 — "Voando para o Além".

Bairros — Subúrbios

ABOLIÇÃO — "Tarantula".
AGUA SANTA — "Capitão Pirata".
ALASKA — "Tarantula".
ALFA — 29-8215 — "Nem sangue nem areia".
ALVORADA — 27-2936 — "Verdi".
AMERICA — 48-4519 — "Ambição de covardes".
ANCHIETA —
ART-PALACIO — 57-2795 — "Verdi" — com Pierre Cressoy — Anna Maria Ferrero — colorido. — (Ital.).
ASTORIA — 47-0466 — "A rosa tatuada"
AVENIDA — 8-1607 — "Amores secretos de Eva".
AZTECA — 45-6816 — "Voando para o Além" — com Alan Ladd — June Allyson. — (U. S.).
BANDEIRANTE — 29-3262 — "Na selva de Zanzibar".
BANDEIRA — 28-7575 — "Ambição que mata".
BARONEZA — "Atila, rei dos hunos".
BELMAR — "A cilada".
BONSUCESSO — "Tarantula".
BOTAFOGO — 26-2250 — "Ambição de covardes".
BRAZ DE PINA — 30-3489 — "Tarantula".
CAMPO GRANDE — "Meu filho, minha vida".
CARIOCA — 28-8178 — "Sangue ardente".
CARUSO COPACABANA — "Voando para o Além" — com Alan Ladd — June Allyson — (U. S.).
CATUMBI — 22-3681 — "Três marujos em Paris".
COLISEU — 29-8753 — "Voando para o Além".
COPACABANA — 57-5134 — "Ambição de covardes".
ESKYE — "Voando para o Além".
ESTACIO — 32-2923 — "Música a bordo".
FLORESTA — 26-6257 — "A carga dos lanceiros".
GLORIA — "A mancha de sangue".
GUANABARA — 26-9339 — "Terrível como o Inferno".
HADDOCK LOBO — 48-9610 — "O tesouro do mar".
IPANEMA — 47-3806 — "Tarantula".
IRAJA — 29-8330 — "Nunca é tarde para amar".
IMPERATOR — "Voando para o Além" — com Alan Ladd — June Allyson. — (U. S.).
PALACIO VITORIA — 48-1971 — "Pecado e redenção".
LEBLON — 27-7805 — "Suplício de uma saudade".
LEOPOLDINA — "O grande guerreiro".
LEME — 35-6412 — "Máscara de ferro".
MADRID — 43-1185 — "As chuvas de Ranchipur" — com Lana Turner — Richard Burton. — (U. S.).
MARACANA — 48-1910 — "Amores secretos de Eva".
MARAJÁ — 28-7394 — "Senda de sangue".
MARAJO — "Sementes de violência".
MARIANA — 28-1357 — "Amar-te é meu destino".
MELLO — 30-3077 — "O filho de Sinbad".
METRO COPACABANA — 37-9797 — "A coroa e a espada" — com Robert Taylor — Kay Kendall. — (U.S.)
METRO TIJUCA — 48-9970 — "A coroa e a espada" — com Robert Taylor — Kay Kendall. — (U. S.).
MADUREIRA — 29-8733 — "Tarantula".
MAUÁ — "Aventuras de Bufalo Bill".
MASCOTE — 29-0411 — "A corôa de ferro".
MEIER — "Verdi".
MODERNO — 842 — "Violadores da ..."
MONTE CASTELO — 29-8250 — "Casa de bambu".
MOÇA BONITA — "Odio e ternura".
MIRAMAR — "Ambição de covardes".
NACIONAL — 26-6072 — "O filho de Sinbá".
NATAL — 48-1032 — "A cilada".
OLINDA — 48-1032 — "A rosa tatuada"
PALACIO HIGIENOPOLIS — "Verdi".
PALACIO SANTA CRUZ — "Orquideas para minha espôsa".
PALACIO VITORIA — 48-1971 — "Angu de caroço".
PARAISO — 30-1060 — "Guerra entre planetas".
PARA TODOS — 29-5191 — "Cuidai de vossas filhas".
PAX — 27-6621 — "Voando para o Além" — com Alan Ladd — June Allyson. — (U. S.).
PIRAJA — 47-2668 — "Aranha mortal".
POLITEAMA — 25-1143 — "A cilada".
REGENCIA — "O filho de Sinbad".
ROULIEN — 49-5691 —
ROYAL — "A rosa tatuada"
RIAN — 47-1144 — "Sangue ardente" — com Jane Russell — Cornel Wilde — (U. S.).
RIDAN — 40-1693 — "Terror da noite".
ROSARIO — 30-1889 — "Lili".
ROXI — 27-8245 — "As chuvas de Ranchipur" — com Lana Turner — Richard Burton. — (U. S.).
SANTA ALICE — "As chuvas de Ranchipur".
SANTA CECILIA — 30-1823 — "Só resta uma lágrima".
SANTA HELENA — 30-2666 — "Suplício de Lady Godiva".
SANTO AFONSO — "Verdi".
SÃO GERALDO — "A espada de Sarracena".
SÃO LUIZ — 25-7679 — "Sangue ardente" — com Jane Russell — Cornel Wilde. — (U. S.).
SÃO PEDRO — 30-4181 — "Voando para o Além".
TIJUCA — 48-4516 — "Tarantula".
VAZ LOBO — 29-9298 — "As pontes de Toko-Ri".
VILA ISABEL — "A noite conspira com a morte".

Governador

JARDIM — "A cilada".

Niterói

CASSINO — "Frou-Frou".
CENTRAL — "Férias de amor".
ICARAÍ — "A mulher do Rio".
IMPERIAL — "Não serás um estranho".
ODEON — "Tarantula".
PALACE — "Odio e ternura".
VERA CRUZ — "Terra ensanguentada".

Caxias

CAXIAS — "A mancha de sangue".
PAZ — "Ambição de covardes".
POPULAR — "A cilada".

Petrópolis

CAPITOLIO — "Tarantula".
D. PEDRO — "A cilada".
PETROPOLIS — "Rajadas de ódio".
Eva".

T. Rios

REX — "Os bons morrem cêdo".

VEJA NA 15.ª PÁG. DO 2.º CADERNO, HORÁRIO E PROXIMAS ESTRÉIAS

DIRETOR
M. PAULO FILHO
Avenida Gomes Freire, 471

Correio da Manhã

SUPERINTENDENTE
JOSE V. PORTINHO

N. 19.434 — ANO LVI

REDATOR-CHEFE
ANTONIO CALLADO

RIO DE JANEIRO, QUINTA-FEIRA, 2 DE AGOSTO DE 1956

GERENTE
ALINIO DE SALLES

NA CÂMARA DOS DEPUTADOS

A SITUAÇÃO ECONÔMICO-FINANCEIRA DO PAÍS E O DISCURSO PRESIDENCIAL

Tramitação da reforma bancária — Requerida urgência para o projeto que determina vigência imediata para os níveis salariais — Fundo Federal de Eletrificação — Política brasileira de minerais atômicos

Durante o expediente, da sessão de ontem, da Câmara, o sr. Oscar Corrêa analisou a situação econômico-financeira do país.

Logo de início, o deputado udenista advertiu que não estava falando como homem de partido, mas como representante do povo, para assinalar que os erros acumulados, no passado e no presente, tornariam a situação irremediável, capaz de levar o país à bancarrota e à revolução. Queria trazer "uma palavra honesta, leal, meditada e sincera a respeito da conjuntura econômico-financeira, pois, a esta hora, já não estavam em jôgo os partidos ou homens, govêrno ou oposição, mas o próprio país e o próprio povo, ameaçados, todos, de perder o patrimônio inestimável da paz e da ordem, em meio ao pandemônio generalizado. Recordou recente entrevista do sr. Etelvino Lins, para aplaudi-la e assegurar que, se todos estivessem dispostos a enfrentar o mal, não seria possível aquela "revolução consentida" de que falava o ex-governador de Pernambuco.

A esta altura, o sr. Último de Carvalho, em aparte, perguntou a opinião do orador sôbre o último discurso do presidente da República, tendo o sr. Oscar Corrêa respondido:

— O sr. Juscelino Kubitschek continua a fazer jôgo de palavras.

— V. exa. aplaude o editorial de hoje do Correio da Manhã? — indagou o sr. Nestor Duarte ao representante pessedista mineiro.

— Não aceito... — respondeu o sr. Último de Carvalho.

Por sua vez, o sr. Sérgio Magalhães delarou, em aparte:

— Há, no discurso do presidente da República, um dado que, a meu ver, merece reparo. S. exa. se refere a uma economia, no primeiro semestre de vinte e sete bilhões de cruzeiros. Entretanto as estatísticas da Casa da Moeda mostram que já foram emitidos cinco bilhões e quinhentos milhões de cruzeiros e, por outro lado, a posição do Tesouro é de devedor, no Banco do Brasil, de mais de nove bilhões de cruzeiros. De modo que aquela cifra de vinte e sete bilhões não está de acôrdo com outras estatísticas publicadas pelos órgãos oficiais.

Respondendo, o sr. Oscar Corrêa asseverou que essa economia anunciada pelo sr. Juscelino Kubitschek não estava apenas nas emissões a que se referira o sr. Sérgio Magalhães. Ela provinha do não pagamento de atrasados constantes do Orçamento da República. Era aquela mencionada pelo ex-ministro Eugênio Gudin, em entrevista, há poucos dias: "economia de calote, ou seja, por não se terem pago débitos". Acentuou que não se fizera economia, mas atrasaram-se os pagamentos de débitos do Estado.

— Há, realmente, êrro grave no discurso do presidente da República, porque s. exa. se refere a essa economia de vinte e sete bilhões de cruzeiros correspondente a vinte e nove por cento da despesa prevista para o primeiro semestre. Então, para que vinte e nove por cento da receita prevista dessem vinte e sete bilhões de cruzeiros, seria necessário que a despesa prevista para o primeiro semestre atingisse a noventa e três bilhões de cruzeiros e o Orçamento total da República fôsse de cento e oitenta e nove bilhões de cruzeiros. Desejo deixar consignado que há êrro de aritmética no discurso do sr. Juscelino Kubitschek — interferiu, novamente, o sr. Sérgio Magalhães.

OS TRÊS PODERES

Prosseguindo, o sr. Oscar Corrêa asseverou que não tinha ilusões, quanto ao que ocorria. O Executivo não tinha quase autoridade, mostrava-se apático ante as dificuldades que se acumulavam. Essa autoridade ainda minguava, pelas contradições do sr. Juscelino Kubitschek. Por sua vez, o Legislativo nem sempre tinha conseguido manter-se na linha de independência e altivez que se devia exigir dêle, mas fraquejava, intimidava-se, no desempenho das suas tarefas. No Congresso, a maioria se debatia nas próprias fraquezas e desentendia-se, entravando, ainda, por via de conseqüência, o trabalho da oposição. Tôda a fôrça da maioria não estava no seu número, na encarnação de idéias, mas na conseqüência com que se apegava ao govêrno, diluindo-se nas suas contradições. Quanto ao Judiciário, não se podia ser, também, otimista. Êle, que devia ser a cúpula do regime, tergiversava, recuava, transigia, falhava da sua posição de árbitro, demitia-se, abdicava da sua função de guarda da Constituição e dos direitos.

Diante dêste quadro, estava ameaçado o próprio edifício da República, gerando a inquietação no seio do povo, que mais se agravava quando o presidente da República prometia, prometia sempre, sem que ninguém mais pudesse ter aprêço à sua palavra. O Executivo procurava desviar a atenção dos partidos e do povo para os problemas políticos, criando comissões de juristas, lançando bontos sôbre reformas ministeriais, cambiais e constitucionais. Enquanto isso, aumentava o desespêro do povo, na mesma proporção em que se omitia e se revelava inerte na administração. Citando dados estatísticos demonstrou que os preços continuavam aumentando, com índices jamais verificados.

Advertiu o sr. Oscar Corrêa que o aumento do custo de vida se fazia sentir, mais fortemente, no interior, porque as metrópoles, pelo seu poder político e proximidade em que se encontravam do poder central, contavam com a proteção direta do govêrno. Salientou que o aumento de vencimentos dos servidores da União foi criar, no interior, condições insuportáveis, que se revelavam nos desníveis gritantes, quanto aos ganhos do funcionalismo estadual e municipal, e, ainda, em relação aos salários pagos nas atividades privadas.

COMÉRCIO INTERNACIONAL

Passando à situação do nosso comércio internacional, o orador, ci-

(Conclui na 10.ª página)

Consagração da indisciplina

Reconduzidos aos cargos os diretores rebeldes do I.A.P.C.

O sr. Agenor Pedreira, que está respondendo pelo expediente da Presidência do I.A.P.C., tornou sem efeito ontem o ato do sr. Eloyvaldo Chagas de Oliveira demitindo os diretores que se haviam rebelado contra sua administração.

Ontem mesmo êsses diretores voltaram ao exercício dos cargos que ocupavam e para os quais haviam sido nomeados pelo ex-presidente desautorado nos seus propósitos disciplinadores.

O sr. Eloyvaldo Chagas de Oliveira despediu-se dos servires do Instituto percorrendo tôdas as suas dependências e cumprimentando-os um a um. No terceiro andar do edifício sede do I.A.P.C. foi ovacionado demoradamente pelos funcionários que lhe deram assim uma viva prova de vocação disciplinar, hipotecando-lhe solidariedade pela sua atitude desassombrada.

Está instalada no I.A.P.C. a consagração da indisciplina promovida pelo govêrno.

A CONCESSÃO DO CRÉDITO de 151,4 milhões de dólares ao Brasil

Os reflexos econômicos que advirão dessa operação — Declarações do sr. Valentim Bouças

O sr. Valentim Bouças, um dos integrantes da Comissão Mista Brasil-EE. UU., manifestando-se a respeito da concessão do crédito de 151,4 milhões de dólares ao Brasil pelo EXIMBANK, a fim de fazer face ao programa de reaparelhamento econômico do país, exclamou: "Foi quebrada a pedra de gêlo", numa alusão ao Banco Internacional, que falhou, sem nenhuma satisfação ao govêrno brasileiro, aos compromissos assumidos de financiar os projetos elaborados pelo grupo de trabalho brasileiro-americano.

"Se bem que não estejam cobertos totalmente os compromissos pela feitura dos projetos da Comissão Mista e aprovados pelo falecido presidente Vargas, não resta a menor dúvida de que a Missão Lucas Lopes obteve um grande êxito se verificarmos que a maior parte dêles será atendida pelo EXIMBANK, que se diga de passagem, é uma instituição oficial do govêrno americano que tem cumprido sua palavra para com várias administrações brasileiras.

"Se vivo fôsse o presidente Vargas tal fato ser-lhe-ia motivo de grande alegria e compensaria, em parte, sua tristeza quando teve conhecimento do desmantelamento inesperado da Comissão Mista, ao ensejo da apresentação das despedidas pelo embaixador Bohan.

"Tivemos a satisfação de verificar — disse o sr. Valentim Bouças — através da palavra do meu eminente amigo Lucas Lopes, que também fêz parte da Comissão Mista, de que os demais projetos virão a ser considerados em futuro próximo de molde a complementar a totalidade dos financiamentos previstos.

"Ninguém poderá ocultar as dificuldades por que o Brasil tem atravessado nestes últimos três anos, justamente porque deixou de ser atendido, no momento exato, o elemento preciso e fundamental: o financiamento pelo Banco Internacional de Reconstrução relativo à execução dos projetos elaborados".

O sr. Valentim Bouças disse que a seu ver, só resta um caminho ao Brasil, relativamente ao Banco Internacional: ou consegue eleger um diretor de sua confiança ou se afasta dessa organização, porque diante do tratamento que nos foi dispensado é esta a alternativa. O Banco Internacional, em vez de agir como elemento de união na órbita internacional, está atuando como órgão desagregador.

"Precisamos, acima de tudo, de oportunidade para trabalhar, intensificar o nosso desenvolvimento econômico, através do reaparelhamento portuário e dos transportes. E posso assegurar que os reflexos econômicos que advirão da concessão dêsses créditos serão três vêzes superiores ao valor da operação concluída" — finalizou o sr. Valentim Bouças.

MEIOS PARA O PLANO DE DESENVOLVIMENTO

Coroado de êxito o esfôrço de seis meses — Serão reaparelhados nossos portos e ferrovias — Outros financiamentos em perspectiva — Declarações do sr. Lucas Lopes, chefe da Missão Econômica Brasileira

"Estou muito feliz, — declarou ontem à imprensa o sr. Lucas Lopes, presidente do Banco Nacional do Desenvolvimento Econômico e chefe da Missão Econômica Brasileira que regressou de Washington na última segunda-feira, — com os resultados desta missão que foi o coroamento de um longo esfôrço do atual govêrno".

O presidente do BNDE referia-se ao comunicado conjunto do "Export and Import Bank", dos Estados Unidos, e da Missão Econômica Brasileira, dado ontem à divulgação, anunciando a concessão ao Brasil de créditos da ordem de 151,4 milhões de dólares, essenciais à satisfação das nossas necessidades econômicas e industriais.

ESFÔRÇO DE SEIS MESES

"Quando o presidente Juscelino Kubitschek visitou os Estados Unidos, em janeiro último, prosseguiu o sr. Lucas Lopes, lançou as bases para as negociações que seriam abertas logo a seguir. Nos dias que se seguiram à posse do atual govêrno, estas negociações, visando uma colaboração mais estreita dos órgãos financiadores norte-americanos com o programa do presidente Kubitschek, avançaram substancialmente.

Em reuniões efetuadas nesta Capital, o ministro José Maria Alkmim expôs às autoridades norte-americanas que acompanhavam o vice-presidente Richard Nixon os objetivos do govêrno brasileiro. Naquela época, combinou-se a elaboração de uma série de trabalhos sôbre a economia brasileira e sôbre os projetos essenciais ao seu desenvolvimento. Coube aos técnicos do Conselho de Desenvolvimento, sob orientação do titular da Fazenda e dos outros ministros interessados, elaborar um relatório completo sôbre nossa situação econômica".

DISCUSSÃO SÔBRE O RELATÓRIO

"Este relatório, continuou o presidente da Missão Econômica Brasileira, foi levado aos Estados Unidos pelo vice-presidente João Goulart e foi logo discutido com as autoridades norte-americanas, em Washington, tendo assistido aos debates o economista João Batista Pinheiro, do Ministério das Relações Exteriores.

Antes de partir para os Estados Unidos recebi instruções minuciosas do presidente da República, e dos ministros José Maria Alkmim e José Carlos de Macedo Soares. Fui a Washington acompanhado dos srs. Roberto de Oliveira Campos, superintendente do Banco Nacional do Desenvolvimento Econômico, O. Dias Carneiro e João Batista Pinheiro. Tôdas as negociações por nós realizadas foram acompanhadas pelo sr. Egídio Câmara. Tanto o embaixador João Carlos Muniz, que deixou Washington no dia seguinte ao da minha chegada, como o embaixador Ernani do Amaral Peixoto, que assumiu seu pôsto poucos dias depois, colaboraram diretamente em nossas negociações. Trata-se como se vê, de um esfôrço coletivo de uma grande equipe".

FINANCIAMENTO NO FUTURO

"O comunicado ontem distribuído à imprensa conclui o sr. Lucas Lopes, anuncia uma longa série de resultados positivos. Dependerá agora de nós a demonstração da capacidade de bem aplicar os financiamentos concedidos e bem justificar outros que a êsse se seguirão".

Nacionalização do Banco do Brasil

Projeto aprovado na Comissão de Justiça — Critério para indenização das ações — Plano do carvão nacional — Refinaria de petróleo em Alagoas

A Comissão de Justiça da Câmara, aprovando ontem parecer do sr. Aliomar Baleeiro, favorável a projeto da autoria do sr. Bilac Pinto, tornou possível a transformação do Banco do Brasil em emprêsa pública, desapropriando as ações de pessoas físicas ou jurídicas de Direito Privado. A proposição reorganiza também os serviços daquele banco, regula e moraliza as despesas de publicidade e de donativos, e cria, no Registro de Comércio, a categoria das emprêsas públicas com personalidade jurídica de Direito Privado. Além disso, o projeto estabelece a responsabilidade pessoal e solidária dos membros da Diretoria, pelas resoluções ilegais tomadas pelo Banco, desde que, presentes às deliberações, contra elas não votarem. Institui o Conselho de Fiscalização das atividades da Diretoria, no que tange à legalidade e observância dos regulamentos e regimentos e determina obrigatòriamente a prestação de crédito aos Estados, na proporção de seus orçamentos, aplicando-se o mesmo critério aos municípios que sejam Capitais dos Estados.

REFORMA E MORALIZAÇÃO

Iniciando seu parecer, disse o sr. Aliomar Baleeiro:

"Ninguém, neste país, pode contestar os inestimáveis serviços que, durante mais de meio século, vem prestando o Banco do Brasil S/A. à economia nacional e ao Tesouro.

Pràticamente, êsse estabelecimento com as diversas Carteiras que funcionam por conta da União, a Caixa de Mobilização Bancária, a Fiscalização e a SUMOC, constituem nosso Banco Central, a despeito de Kock, em livro largamente divulgado, haver contestado a existência dêsse instituto no Brasil.

Mas a ninguém medianamente informado dos negócios públicos é lícito negar os escândalos que têm ocorrido naquele estabelecimento por culpa dos vícios políticos do país. Os dramas de 1954 tiveram como causa primeira os clamorosos abusos ali cometidos com a conivência de pessoas da família do presidente da República. Um falsário e falido que tinha nos cartórios protestos de títulos de 200 e 300 cruzeiros, logrou levantar empréstimos de Cr$ 300.000.000. O grupo industrial e comercial do próprio presidente do Banco obteve empréstimos de alguns bilhões. E seria longo o rol das negociatas de todo vulto, facilitando-se crédito de um bilhão a uns e negando-se migalhas a muitos.

Há, pois, necessidade de reforma e de moralização, de tão poderoso e útil instrumento de crédito, cujas máculas foram divulgadas ainda há pouco em livro de um seu ex-diretor e ex-presidente."

DESAPROPRIAÇÃO DAS AÇÕES

O sr. Aliomar Baleeiro preocupa-se a seguir, em seu parecer, com o problema da desapropriação das ações do Banco, em poder dos particulares. Chega à conclusão, depois de folhear os entendidos em direito, que ela pode ser feita sem ferir a Constituição.

Mas, mesmo assim, como seria feita a desapropriação? Vai o deputado baiano buscar o exemplo da nacionalização do Banco da Inglaterra, apelidado por êle de paradigma dos bancos ortodoxos e, no entender dos autores do Comitê Macmillan: "o banco mais livre do mundo".

O critério da desapropriação, naquele caso, tomou por base o dividendo bruto dos últimos 20 anos, que dava em média um lucro de 12%. Emitiram-se então apólices no valor de £58.212.000, embora o capital do banco não passasse de £14.600.000. Essas apólices, entregues aos possuidores das ações, rendem juros de 3% ao ano.

O sr. Baleeiro cita ainda os casos do banco do Canadá bem como o do Banco de França, cuja fundação se deve ao Bonaparte.

Resolvendo então o problema da indenização, apresenta emenda ao artigo 3.º do projeto, estabelecendo que a indenização de cada ação será paga pelo valor da média oficial de sua cotação na Bôlsa de Títulos do Rio de Janeiro, no semestre anterior à data da publicação da lei.

ESCOLA AGRÍCOLA

A Comissão de Educação e Cultura aprovou parecer do sr. Cardoso Menezes, favorável ao projeto que cria a Escola Agrícola de Passo Fundo, no Estado do Rio Grande do Sul.

CARVÃO E PETRÓLEO

A Comissão de Transporte aprovou parecer do sr. Luiz Tourinho favorável ao projeto que dispõe sôbre o plano do carvão nacional.

Foi aprovado também o parecer do sr. Correia e Castro contrário ao projeto que autoriza o Poder Executivo a instalar uma refinaria de petróleo em Alagoas.

SERVIÇO DE CENSURA

A Comissão de Finanças aprovou parecer do sr. Lopo Coelho favorável ao projeto que reorganiza o Serviço de Censura.

Na mesma comissão foi aprovado parecer favorável do sr. Roxo Loureiro, ao projeto que concede o auxílio de 1 milhão de cruzeiros, à Associação Rural de Montes Claros, para a construção do Parque da Exposição Agropecuária Industrial Regional, no Estado de Minas Gerais.

CONTINUA NA ZONA LESTE o general Odilio Denys

O presidente da República assinou decreto adiando, até o limite de idade de permanência na ativa, a transferência para a Reserva do general de Exército Odilio Denys, em virtude de ser necessária a continuação dos seus serviços na ativa, ficando o referido oficial-general agregado ao respectivo quadro, na forma da letra **a** do art. 8.º da lei n.º 2.370, de 9 de dezembro de 1954.

Por outro ato, o presidente Juscelino Kubitschek nomeou, por necessidade do serviço, comandante da Zona Militar de Leste, o general de Exército acima referido.

ENTREVISTA COLETIVA DO PRESIDENTE DA REPÚBLICA

Como costuma fazer às quintas-feiras, a cada quinzena, o presidente da República concederá hoje, no Catete, às 18 horas, uma entrevista coletiva à imprensa. Informa-se que, desta feita, o sr. Juscelino Kubitschek preferirá apenas responder às indagações que fôrem formuladas, ao contrário das outras vêzes, em que as entrevistas quase sempre começam com uma exposição do presidente sôbre assuntos políticos ou econômicos de interêsse no momento. E isto porque o seu discurso de anteontem pode ser considerado como base para a análise dos principais temas da política governamental, segundo os anunciou o próprio sr. Juscelino Kubitschek.

O CAFÉ E O CONFISCO-CAMBIAL

Reclamações sôbre a juta — Novos diplomatas sugeridos ao Senado

O sr. Lino de Matos, que não compareceu ao Monroe durante a discussão do projeto do general Denys, ontem chegou cedo e fêz longo discurso sôbre o café. Anunciou a reunião de um congresso de interessados em São Paulo para examinar os assuntos relacionados com a produção, assegurando que noventa por cento pelo menos dos interessados são contra o confisco cambial. A reunião visa mesmo, principalmente, o protesto generalizado contra essa política do govêrno. O orador chamou a atenção para a situação do café mencionando a concorrência dos cafezais africanos e outros. Disse, por fim, que se não houver providências inteligentes a respeito da matéria, a sorte do café paulista está traçada: será a mesma da borracha.

JUTA

Outro a ocupar a tribuna foi o sr. Mourão Vieira que focalizou o problema das sementes de juta a serem produzidas no próprio Amazonas, para que a produção de juta ali fique independente do fornecimento das sementes por intermédio do Pará. Insistiu na necessidade do Instituto Agronomico do Norte instalar uma seção em terras amazonenses, com a incumbência primordial de realizar experiências, estudar e aclimatar espécies vegetais, enfim selecionar a melhor semente e recomendar a oportunidade dos plantios, orientando dessa maneira o lavrador desavisado e desassistido dos técnicos. Disse que só em parte vem sendo atendido o Amazonas na sua angustiante carência de semente, por isso que apenas o Estado do Pará se tem beneficiado, suficientemente, com as providências do Instituto.

Afirmou o orador que até agora, não obstante as constantes reclamações partidas do Amazonas, quando o IAN produz à semente destinada àquelas paragens, a semente permanece em Belém, ociosa e se deteriorar, à falta de transporte, que quando se oferece, tardio, então, leva-o com o seu poder germinativo muito reduzido e já fora da época do plantio.

O senador amazonense fêz, ainda, um breve relato da reunião realizada, em Manaus, com a presença de industriais de São Paulo, Rio, representante da CACEX, principais exportadores de juta, presidente da Associação Comercial do Pará, tendo o sr. Mourão Vieira tomado parte ativa nos trabalhos, a convite do diretor daquela carteira do Banco do Brasil. Em princípio chegou-se à conclusão de que a Amazônia produzirá, já êste ano, a matéria prima indispensável às indústrias do Sul do país. Em têrmos pendentes, entretanto, ficou resolvido que, em fins de outubro — e definitivamente — uma nova reunião será convocada para fixar a necessidade ou não de importar juta.

Nesse sentido fêz referência a um telegrama estampado, com destaque, na imprensa local, declarando que revista norte-americana especializada teria considerado o assunto como superado, isto é, que o Brasil se tornará auto-suficiente em juta e sisal, em pouco mais de 10 anos de plantio.

DIPLOMATAS

Foi lida mensagem do presidente da República submetendo à apreciação do Senado a escolha dos diplomatas Vasco Leitão da Cunha, Heitor Lira e Afonso Barbosa Portugal para embaixadores, respectivamente, em Cuba, junto à Santa Sé e República do Equador.

APROVAÇÕES

Na ordem do dia, além de outras matérias sem maior importância, foram aprovados dois projetos: 1 — concedendo a pensão mensal especial de mil cruzeiros a Maria Gurgel Braga Herbster; e 2 — abrindo crédito especial de 2 milhões e 200 mil cruzeiros para pagamento de diferença de vencimentos, gratificações e adicionais a juízes, suplentes e vogais do Tribunal Regional do Trabalho da 6a. Região.

APÊLO

O senador Onófre Gomes mandou à Mesa pequeno discurso, no qual faz apêlo ao presidente da República em favor dos ferroviários do Ceará, que percebem pela verba 4 e estão ameaçados de perder o emprêgo. Deu conhecimento à Casa do telegrama que recebeu daqueles ferroviários, que se dizem vítimas de "impiedosa ameaça".

FUMANDO O CACHIMBO DA PAZ

O governador Leandro Maciel manteve, há dias, demorada conferência com os deputados José Teles (PSD) e Armando Rolemberg (PR). Como eram adversários intransigentes e irreconciliáveis, o fato está sendo interpretado pelos meios políticos sergipanos como o primeiro sinal para a completa pacificação política do Estado, que a todos deve beneficiar.

VETO DO PREFEITO hoje, à noite, no Senado

O Senado deve realizar, hoje à noite uma sessão extraordinária para apreciar o veto do prefeito à resolução da Câmara dos Vereadores sôbre o aumento de vencimentos do funcionalismo municipal.

O parecer da Comissão de Justiça, elaborado pelo sr. Moura Andrade, de São Paulo, é inteiramente favorável ao ato do governador da cidade, sendo essa, igualmente, a tendência geral do plenário.

NO MUNDO POLÍTICO

- *Pressão sôbre o PSD*
- *Decisões da UDN*
- *Votação de projetos importantes*

O PTB e o PSP estão pressionando o PSD para que êste concorde com o projeto da eleição do prefeito do Distrito Federal em 120 dias, sob ameaça de que se oporão a outros desejos do govêrno se não contarem agora com o apoio pessedista. Já na votação do chamado projeto Denys chegaram a colocar em cólicas o PSD, quando condicionavam o seu voto à aprovação da emenda Chagas Filho.

Nem o PSD, nem o Senado, onde agora se acha o projeto, devem intimidar-se com o alvoroço da dupla partidária, que quer lavrar um hipotético tento eleitoral. Se o PTB e o PSP, unidos ou separados, imaginam que podem ganhar eleições daqui a quatro meses, estão muito enganados. Vitória, se houver, será dos comunistas, quer tenham candidatos, quer negociem o seu apoio, porque ninguém demoverá a terceira fôrça do Distrito Federal — a UDN — de concorrer com candidato próprio.

Além do mais, há muito de conversa fiada na ameaça do PTB e PSP. Experimente o sr. Juscelino Kubitschek dizer-lhes que considerará rompido o acôrdo sôbre participação no govêrno e verá que belo resultado.

DECISÕES DA UDN

O Diretório Nacional da UDN reuniu-se, ontem, como habitualmente ocorre às quartas-feiras. Depois de alguma discussão ficou resolvido:

1) a designação de uma comissão para cuidar da inclusão no projeto que estende os benefícios da legislação trabalhista aos trabalhadores rurais, cuja urgência vai ser concedida, o projeto da reforma agrária. Os udenistas vão usar dêsse expediente para ver se conseguem apressar a votação e aprovação da matéria, que se encontra rolando na Comissão de Economia há muito tempo, sem qualquer possibilidade de êxito. Foram designados para êsse trabalho os deputados Newton Carneiro (Paraná), Adail Barreto (Ceará) Gabriel Passos (Minas), Virgílio Távora (Ceará), Aliomar Baleeiro (Bahia) e Afonso Arinos (Minas);

2) designação de uma comissão para fazer uma seleção dos projetos de interêsse nacional que se encontram parados na Câmara, para sua imediata votação. Foram escolhidos, para êsse fim os srs João Agripino, Bilac Pinto, Ernani Sátiro e Herbert Levy;

3) Voto de louvor aos deputados que se recusaram a atender ao convite pessoal (sem autorização do partido) para integrar a delegação brasileira que vai assistir às solenidades de posse do presidente da Bolívia; e

4) recomendar aos deputados maior vigilância no cumprimento do Regimento da Câmara para a discussão e votação dos projetos em Ordem do Dia.

No início da próxima semana as decisões de ontem do Diretório Nacional da UDN já devem ser colocadas em prática.

VOTAÇÃO DE PROJETOS IMPORTANTES

O líder do PSD, sr. José Joffily, está certo de que, passada a luta da maioria para aprovação imediata do projeto que beneficiou ao general Odílio Denys, maioria e minoria podem entender-se, visando à aprovação de várias matérias de interêsse coletivo.

Declarou-nos, ontem, como exemplo, que, nos próximos dias, a Câmara deve votar a urgência para três projetos requeridos pelo líder do PTB, pelo líder da UDN e por êle próprio. Êsses projetos são a nova lei de bases e diretrizes da educação, extensão aos trabalhadores rurais (nêle incluindo a reforma agrária, para efeito de discusão urgente, como deseja a UDN) e o que altera a maneira que disciplina a cobrança de impôsto de renda.

O sr. Fernando Ferrari, líder do PTB, apesar de ter assinado o requerimento de urgência para o projeto de diretrizes e bases da educação, informou ao sr. Prado Kelly de que o fêz em caráter pessoal a fim de que o requerimento possa ser votado. Entretanto, o seu partido não concorda com a urgência, nem com o texto do projeto e, por isso, votará contra.

QUE ACHA A MAIORIA DO DISCURSO PRESIDENCIAL

A propósito do discurso pronunciado pelo presidente da República, o líder da maioria em exercício, sr. José Joffily, concedeu, ontem, a seguinte entrevista:

"— Causou a melhor repercussão, no selo das fôrças majoritárias da Câmara o pronunciamento do presidente Juscelino Kubitschek, que constitui um verdadeiro balanço, fiel e corajoso, da situação nacional. As palavras de S. Exa. a respeito da política interna bem refletem a alta preocupação do govêrno no sentido de somar energias a fim de arrancar o povo brasileiro da pobreza que nos envergonha.

Esta confluência de vontades e de espírito público não exclui, lògicamente o exercício da oposição, cujo papel é essencial não só a quem governa, mas ao fortalecimento do próprio regime democrático.

A voz do presidente exprime o elevado e inflexível propósito de conjurar a crise de crescimento do nosso país, com a conjugação de todos quantos colocam os supremos interêsses da nação brasileira acima de meras competições partidárias.

A confiança que o chefe do govêrno manifesta no Congresso — e nesse passo não há discriminações de fôrças políticas que o integram — bem traduz os anseios de todo o povo brasileiro, de que o Orçamento da República, ora em discussão na Câmara, se torne realmente um instrumento eficaz de apoio para o plano de recuperação, a longo prazo, organizado pelo govêrno.

Acredito que a Câmara e o Senado, em face daquele projeto, que vai fixar o programa do govêrno para o exercício vindouro, se conduzirão mais uma vez à altura de suas responsabilidades, de modo a que o chefe da nação possa dar mais um passo contra o processo inflacionário que nos sufoca e assegurar medidas indispensáveis ao bem-estar social do país.

Creio, firmemente, que o pronunciamento do presidente da República há de repercutir em tôdas as consciências como o mais nobre apêlo em favor do Brasil."

ENTREVISTA DE JUAREZ

O general Juarez Távora não quer deixar em brancas nuvens a atuação que lhe foi atribuída, ontem, em discurso na Câmara, pelo deputado Renato Archer, no caso das negociações com os Estados Unidos para a exportação de minerais atômicos. Hoje, às 8 horas, concederá uma entrevista coletiva à imprensa e dará cabais explicações sôbre o assunto.

DELEGAÇÃO À POSSE DO PRESIDENTE DA BOLÍVIA

Deve embarcar hoje, pela manhã, para La Paz, a fim de assistir à solenidade de posse do presidente da Bolívia, a delegação brasileira, que é chefiada pelo sr. Ulisses Guimarães.

Da delegação fazem parte ainda os deputados Miguel Luzzi (PTN), Colombo de Souza (PSP), João Machado (PTB) e Bento Gonçalves (PR). Não segue nenhum deputado da oposição porque os convites foram feitos individualmente e não aos partidos, como desejavam as fôrças partidárias que divergem do govêrno.

Haviam sido convidados anteriormente os deputados oposicionistas Luiz Viana, Guilherme Machado, João Agripino, Adail Barreto e Luiz Garcia que recusaram.

COMEÇA A RUIR O CASTELO

Está esfacelando-se paulatinamente o PSP paulista. Com a prolongada ausência do sr. Ademar de Barros e a objetividade política do sr. Jânio Quadros, há uma falta de unidade partidária dentro do PSP que deve trazer profundas consequências para os planos da agremiação e do seu presidente nacional. Há dias, resolveu afastar-se da agremiação o deputado Vitor Maida, ex-presidente da Assembléia Legislativa e que sempre foi considerado como um dos elementos mais populares do partido. Agora, pelas informações chegadas ao Rio, sabe-se que outros deputados e diversos prefeitos e vereadores vão acompanhar o sr. Vitor Maida, abandonando, alguns em caráter definitivo, o PSP.

A PREFEITURA E OS PARTIDOS

O problema da escolha do prefeito do Distrito Federal, nas bases em que será colocado, se fôr aprovada a emenda do sr. Chagas Freitas, mandando realizar eleições no Distrito, dentro de 120 dias depois da sua aprovação, vem preocupando os círculos políticos da Capital da República, com reflexos bem acentuados na direção dos partidos nacionais.

Um dos que estão vivamente interessados na direção que o caso tende a tomar é o PTB. Movimentam-se os petebistas no Distrito, no sentido da escolha dos nomes a serem apontados. Os candidatos, pode-se afiançar de antemão, serão tantos quantos forem os membros do partido. Por sua vez, a alta direção também procura estudar a questão.

Hoje, o sr. João Goulart deverá reunir grande número de deputados do Distrito, de tôdas as cores partidárias, a fim de encontrar um denominador comum para a indicação de um nome capaz de polarizar tôdas as atenções políticas. Se essa unificação fôr possível, pensam os políticos da Capital da República que a proposição do sr. Chagas Freitas possa chegar a bom têrmo, isto é, ser convertida em lei.

Caso contrário, é bem possível que ela seja rejeitada no Senado ou, então, em estágio superior, vetada pelo presidente da República, se aprovada no Monroe.

Os círculos políticos mais esclarecidos pensam, no entanto, que não haverá possibilidade de ser concedida, em breve, autonomia política do Distrito, em virtude das gigantescas divergências surgidas com a ambição dos grupos eleitorais, que dominam a Capital da República.

WASHINGTON LUIS RECUSA O CONVITE

BELO HORIZONTE, 1 — "O discurso que serei obrigado a pronunciar, caso aceite o convite que vocês acabam de fazer-me, será necessàriamente uma análise do momento atual, na qual procurarei empregar a contribuição da minha experiência pessoal, para apontar-lhes os rumos que julgo devam ser seguidos pela mocidade, a fim de superar as dificuldades com que se defrontam o país" — declarou o ex-presidente da República, dr. Washington Luís, à Comissão de alunos do CPOR de Belo Horizonte que foi a São Paulo convidá-lo para paraninfo, na solenidade em que serão declarados aspirantes do Exército, a realizar-se no próximo dia 18.

Continuando, disse o dr. Washington Luís: "Desde 1930 guardo o mais absoluto silêncio sôbre as coisas da política e não seria demais afirmar que me isolei do mundo, a fim de viver sòmente entre os meus familiares os anos que me restam. Espero que me perdoem — prosseguiu — se não posso atender ao convite de que vocês são intérpretes."

Finalizando, disse o dr. Washington Luís: "O que mais me emocionou foi que êste convite partisse dos jovens de Minas, evidenciando que está desfeito o equívoco que se pretendeu criar no passado entre a minha pessoa e o nobre Estado de Minas." Asp.

CULTURA POLÍTICA PARA O PTB

SÃO PAULO, 1 — A propósito da criação, no PTB, do Instituto Trabalhista de Cultura Política, o deputado Nelson Omegna fêz à imprensa as seguintes declarações:

"Não é mais possível que se pense em fazer política sem um fôrro de ideologia, de estudos e de sinceros esfôrços conjuntos dos intelectuais e dos líderes trabalhadores, para acertar linhas e soluções."

Depois de analisar a época atual, com as suas crises em todos os setores de atividades, prosseguiu o ex-ministro do Trabalho:

"Uma época assim é um desafio à análise e estudo. E a política, tão cheia de responsabilidades novas, só vingará com novos órgãos que convoquem e congreguem os capazes dotados de boa vontade.

A não se modificar a forma de trabalho dos nossos órgãos políticos ficaremos chumbados às opções primárias e brutais: capitalismo ou comunismo: Estados Unidos ou Rússia: espiritualismo ou materialismo. Ora, é certo que tôda opção, no concreto, postula uma simplificação deformadora do sistema de valores a que está referida."

Esclarecendo as finalidades do Instituto Trabalhista de Cultura Política, disse:

"No Instituto, os problemas da nossa geração terão de ser focalizados em têrmos dos interêsses brasileiros. Por isso, trabalhará dentro de critérios objetivos, através da coleta de dados concretos, e abrirá seus debates à participação de todos os brasileiros, independentemente de compromissos partidários." Asp.

HOMENAGEM A KERGINALDO E MOZART LAGO

Sexta-feira próxima, dia 3, às 16 horas, no recinto da Sala de Imprensa, do Senado Federal, os jornalistas credenciados no Palácio Monroe, homensgearão os senadores Kerginaldo Cavalcanti e Mozart Lago, com a entrega de diplomas de honra — Reconhecimento dos homens de imprensa

(Conclui na 10.ª página)

SUGESTÕES sôbre a reforma constitucional

A Comissão de Juristas terminou a primeira etapa dos trabalhos

A Comissão Especial de Juristas, designada pelo ministro da Justiça para proceder a estudos e apresentar sugestões sôbre a reforma constitucional, realizou, ontem, a sua 27ª sessão.

Dos temas propostos pelo ministro Nereu Ramos, em março último, resultou serem elaboradas onze emendas constitucionais, versando as seguintes matérias: Discriminação de Rendas; Competência da Polícia Federal; Elaboração Legislativa; Acumulação de Mandatos Eletivos; Elaboração Orçamentária; Maioria Absoluta; Coincidência e Duração de Mandatos; Competência do Supremo Tribunal Federal; Estágio de Juízes de Carreira; Desapropriação por Interêsse Social; e, Reversão de Militares ao Serviço Ativo. Essas emendas e as respectivas justificações, reunidas em folheto, serão encaminhadas, pelo ministro, à apreciação dos partidos políticos e dos membros do Congresso Nacional.

Na mesma sessão de ontem, o titular da pasta da Justiça determinou fôssem publicadas, no "Diário Oficial", as últimas Emendas, relativas à Discriminação de Rendas, à Elaboração Orçamentária e à Reversão dos Militares ao Serviço Ativo, e deu por terminada a primeira etapa dos trabalhos da comissão, que, voltará a reunir-se sempre que fôr convocada.

DIRETOR
M. PAULO FILHO
Avenida Gomes Freire, 471

REDATOR-CHEFE
ANTONIO CALLADO

Correio da Manhã

2º Caderno — Rio de Janeiro, Quinta-feira, 2 de Agôsto de 1956

SUPERINTENDENTE
JOSÉ V. PORTINHO
N. 19.434 — ANO LVI

GERENTE
ALINIO DE SALLES

Solich recusou sequer discutir a proposta do Pôrto

Procurado por Gaspar Nunes, o técnico rubro-negro foi categórico: tem compromisso com o Flamengo e vai cumpri-lo — Não houve proposta financeira

Fleitas Solich foi consultado pelo F. C. do Pôrto, mas respondeu prontamente que não poderia deixar o Flamengo.

O interêsse do F. C. do Pôrto pelo treinador Fleitas Solich, deixou intranquilos os torcedores do Flamengo. O motivo é perfeitamente compreensível, os rubronegros estão seriamente empenhados na conquista do tetracampeonato e, o afastamento do competente profissional traria enormes transtornos.

Entretanto, o mal-estar por que passaram os aficionados do clube da Gávea teve, curta duração, uma vez que não se consumou a saída do técnico.

Como é do conhecimento geral, o F. C. do Pôrto, vem de rescindir o contrato de Yustrik, sob cuja direção o quadro venceu o campeonato e a "Taça de Portugal".

Dentre os nomes capazes de substituir o preparador brasileiro, o de Fleitas Solich mereceu a preferência. Assim, os dirigentes da agremiação lusa credenciaram o desportista Gaspar Nunes para tratar do assunto.

SOLICH DISSE: NÃO

No contato havido entre o técnico e o emissário do F. C. do Pôrto, que foi rápido, o Solich definiu a sua posição imediatamente. Negou-se a discutir a questão, alegando a sua condição de profissional contratado pelo Flamengo.

Nem sequer a parte financeira mereceu de sua parte qualquer atenção e, assim, a palestra foi encerrada.

A atitude tomada pelo "coach", nada mais foi que a ratificação dos gestos anteriores. Ingressou no Flamengo e renovou o seu compromisso apenas com um simples apêrto de mão, pois Solich acha que a palavra tem mais valor do que qualquer documento.

Portanto, foi afastado o perigo da ausência de Fleitas Solich da direção da equipe rubronegra quando começa a arrancada para a conquista do grande título — tetracampeonato.

Antes de iniciar o exercício Flávio Costa ordenou aos jogadores uma corrida pelo campo, a qual foi executada como mostra o flagrante à esquerda. A direita, o ataque da seleção nacional em sua formação inicial no treino noturno de ontem.

EDSON E DIDI, AS MELHORES FIGURAS do treino noturno da seleção brasileira

Mesmo sem brilhar intensamente, o onze nacional cumpriu sua missão a contento — Bangu, um magnífico "sparring" — Décio e Leônidas, ligeiramente contundidos — Amanhã, novo treino no Maracanã — Outros detalhes

Tendo a presenciá-lo um público numeroso, entre o qual divisamos a presença dos três dirigentes da seleção da Tcheco-Eslováquia, realisou-se na noite de ontem, no estádio do Maracanã, o treino da equipe nacional, tendo como adversária a representação do Bangu.

De um modo geral, a prática, que teve a duração de setenta minutos, dividida em duas etapas de 35, correspondeu à expectativa. Isto porque o quadro cebedense mais uma vez voltou a demonstrar uma retaguarda firme e segura, com Edson despontando em primeiro plano e um ataque malicioso e agressivo, tendo ontem Didi como sua melhor figura, em que pese a sua queda de produção no final do exercício.

Não obstante, se chegamos a tal conclusão indispensável se torna acrescentar que em grande parte isso se deve à conduta dos banguense, que se revelaram um "sparring" magnífico para o onze da C. B. D., já que exigiu o máximo, opondo-lhe tenaz resistência.

O primeiro tempo

Durante os primeiros vinte minutos, o treino da seleção brasileira, tendo como adversária a equipe do Bangu, apresentou um desenrolar plenamente satisfatório, sobretudo pela movimentação das jogadas. Neste período, justamente é que o onze nacional atuou mais convincentemente e, por outro lado, o Bangu ofereceu grande resistência, tornando mais produtivo para o selecionado o referido treino. Dos vinte até os 35 minutos (quando foi encerrada a fase inicial), entretanto, a peleja tornou-se um pouco mais monótona, uma vez que os litigantes não se empregavam com a mesma disposição e o mesmo entusiasmo dos primeiros minutos.

Neste primeiro tempo, a seleção assinalou os seus dois primeiros tentos, sendo que o primeiro aos 6 minutos, por intermédio de Leônidas, que de fora da área conseguiu burlar a vigilância do goleiro Nadinho, do Bangu. O segundo tento, aos 10 minutos, foi marcado por Ferreira que, desviando-se da ponta para a meia esquerda, chutou com violência e com amplo sucesso.

Edson e Didi, os melhores

Ainda no primeiro tempo, observamos que, muito embora nenhum elemento da seleção houvesse atuado mal, o zagueiro Edson e o meia Didi foram, verdadeiramente, os jogadores que melhor se sobressaíram. Aliás, registamos também que nesta fase a defesa da seleção atuou com bastante firmeza, razão por que o Bangu, embora jogando satisfatòriamente, nada conseguiu de prático.

O período complementar

A etapa final da contenda caracterizou-se por uma maior movimentação das duas equipes, sem resultado prático, entretanto, uma vez que nenhum outro tento foi assinalado.

Inúmeras alterações foram feitas em ambos os quadros, e que, sem dúvida alguma, causou um certo descontrôle nas ações.

Outros detalhes

O exercício apresentou ainda os seguintes detalhes:

Quadros:

Seleção - Pompéia, Paulinho, Edson (Bellini) e Newton Santos (Helio); Décio (Clóvis) e Zózimo; Canario, Zizinho, Hilton, Leônidas (Vavá), Didi e Ferreira.

Bangu - Nadinho (Ubirajara), Décio (Navarro), Darcy (Ladeira) e Nilton; Wilson e Alvarenga (Darcy); Calazans, Hilton (Grilo), Ubaldo, Mario e Nivio (Dorival).

A arbitragem estêve a cargo de Wilson Lopes de Souza que atuou satisfatòriamente.

Amanhã, novo coletivo

Além do ensaio individual já anteriormente marcado para hoje no Botafogo, como noticiamos em outro local desta edição, o técnico Flavio Costa decidiu realizar um novo treino coletivo com a seleção brasileira. E ontem mesmo voltou a contar com a boa vontade dos dirigentes banguenses, que colocaram o quadro de Padre Miguel à disposição do plantel cedense.

Dois contundidos

Dois jogadores da seleção nacional deixaram ontem o estádio do Maracanã apresentando contusões: O médio Décio, que tropeçou num buraco (existem muitos) do campo e o centro-avante Leônidas, que foi atingido no local de uma sua antiga contusão.

Vavá e Zózimo (ao alto) e Belini, Décio e Paulinho (agachados) posam antes do treino.

CHEGAM HOJE os paulistas

Cedido oficialmente Djalma Santos

S. PAULO, 1.º (Sport Press) — Atendendo à convocação da C. B. D., e dentro do que ficou estabelecido, os jogadores paulistas viajarão amanhã para o Rio. Pepe e Formiga viajarão diretamente de Santos, embarcando às 9 horas por via aérea; os demais, embarcarão em Congonhas às 11 horas, devendo chegar ao Rio ao meio dia e meio.

O presidente da Federação Paulista também viajará amanhã, à tarde, para o Rio de Janeiro, a fim de presenciar o primeiro jôgo entre as seleções do Brasil e do Tcheco-Eslováquia.

A PORTUGUÊSA DE DESPORTOS CEDEU DJALMA SANTOS

S. PAULO, 1.º (Sport Press) — Conforme tivemos oportunodade de informar não estava assegurada a presença do médio Djalma Santos na seleção brasileira para o primeiro jôgo com os tchecos, embora o presidente do grêmio rubroverde, sr. Luiz Portes Monteiro, tivesse prometido estudar o assunto para dar uma resposta hoje ao presidente Mendonça Falcão, da Federação Paulista.

Esta manhã, como não fôsse possível o encontro dos dois mentores, o deputado Mandonça Falcão telefonou ao presidente da Portuguêsa de Desportos e obteve dêste a resposta esperada de que "atendendo às ponderações da Federação Paulista e aos altos interêsses do futebol nacional, Djalma Santos já tinha sido notificado pelo clube que poderia seguir com seus companheiros para o Rio de Janeiro, a fim de integrar a seleção brasileira".

HERMÍNIO SERÁ O SUBSTITUTO

Por outro lado, como não tenha havido acôrdo para a transferência do jôgo da Portuguêsa de Desportos com o São Bento, que alegou prejuizos com o adiamento do prélio, o quadro "luso" jogará mesmo domingo e caberá a Hermínio substituir Djalma Santos nesse compromisso.

DIA 10 O JÔGO COM O NOROESTE

Podemos informar ainda, que o jôgo da Portuguêsa com o Noroéste, programado para o dia 8, ficou definitivamente programado para a noite de 10, no Pacaembú.

TALVEZ ESTA NOITE coletivo dos tchecos

Voltarão hoje a campo, encerrando os preparativos para o jôgo de sábado — Nenhuma dúvida sôbre a escalação

A curiosidade em tôrno dos tchecos, no que se refere a uma previsão exata de suas verdadeiras possibilidades para o jôgo de sábado, ainda não foi satisfeita. Por duas vêzes estiveram em campo realizando exercícios, segunda-feira e anteontem, mas, em nenhuma treinaram coletivamente, limitando-se a individuais, com e sem bola.

Por isso, a manobra final dos adversários dos brasileiros, marcada para hoje, vem despertando o interêsse de todos. De acôrdo com o programa estabelecido pela direção técnica, os tchecos praticarão esta noite, ainda no Estádio do Maracanã, esperando-se que, desta feita, ponham em ação o seu quadro titular contra o supiente, o que servirá de base para uma conclusão sôbre o seu real poderio, muito embora as atuações em treinos nem sempre definem as qualidades de uma equipe.

NENHUMA DÚVIDA

Os preparativos dos tchecos visam apenas melhor adaptar os jogadores às diversas condições do ambiente, em particular com o gramado do Maracanã, que êles acharam bom. Existe, por outro lado, a preocupação de que todos se acostumem à iluminação artificial.

Êsse comentário se justifica pelo fato de que os ensaios não têm por objetivo dirimir possíveis dúvidas na escalação do quadro. Como tivemos a oportunidade de antecipar, os tchecos quando aqui chegaram já haviam chegado a uma decisão final quanto aos onze elementos que iniciarão a peleja de depois de amanhã.

Zizinho treinou a contento e foi poupado, cedendo o pôsto a Vavá

NEGARÁ O INTERNACIONAL JOGADORES AO CORINTIANS

"Brandão perderá tempo", afirma o presidente do clube gaúcho

PÔRTO ALEGRE, 1. Tendo em vista as notícias que vêm circulando com insistência nestes últimos dias, segundo as quais, o Corintians Paulista desejava contratar dois grandes cracks do Internacional, adiantando-se até, que o campeão gaúcho já havia fixado o preço de um dêles em 1 milhão e 200 mil cruzeiros, logramos ouvir, dois próceres do clube colorado, que encontramos casualmente. E tanto o sr. Ephrain Pinheiro Cabral, diretor do Departamento de Futebol, quanto Manoel Tavares da Silva, o dinâmico presidente internacionalista, afirmou prontamente:

— "Se o Corintians, conforme se divulga por aí, pretende mandar o técnico Brandão, que por sinal é gaúcho e muito nosso amigo, juntamente com um diretor, para tentar a conquista de Oreco e Chinezinho, perderá o seu tempo e êstes, a viagem. Porque, absolutamente, não venderemos qualquer dos nossos jogadores. Estamos muito bem colocados no certame principal da FRGF e a não ser por um motivo excepcional, muito forte, nos desfariamos de um jogador mais fraco. Quanto mais êstes dois!"

O TÉCNICO TETÉ FÊZ BLAGUE

PÔRTO ALEGRE, 1. Falando à reportagem, por ocasião do coletivo de ontem, nos Eucaliptos, o popular "coach" campeão pan-americano, Teté, do Internacional, informado sôbre a vinda do técnico corintiano Brandão, para tentar a conquista de Oreco e Chinezinho, disse, fazendo blague: "É muito bom que venha o Brandão, para levar meus dois pupilos, porque aproveitarei a oportunidade, para ver se compro Gilmar e Luizinho"... E como o repórter sorrisse, Teté atalhou dizendo: "Pois o Internacional não é um grande clube, como o Corintians? Não pode ter as mesmas pretensões, aspirar títulos igualmente elevados? O Brandão virá e talvez acertemos, não a ida de Oreco e Chinezinho, mas a vinda de Gilmar e Luizinho"!... S. P.

Santos e Didi só no primeiro jôgo

Índio foi a grande figura do treino. O centro-avante, revela que está inteiramente recuperado.

Solicitará o Botafogo a dispensa dos seus jogadores da peleja no Pacaembu — Hoje a indicação de Mr. Cross — Dispensado Newton Aneth

Reune-se esta tarde o Conselho Técnico de Futebol da C. B. D. com a finalidade de acertar medidas para o jôgo entre as seleções do Brasil x Tcheco-Esiováquia, no próximo sábado, no Maracanã.

Assim é que procedida a indicação do juiz que funcionará na direção do encontro, a qual deverá recair no britânico Cross, saindo de Hieger, Williams e Davis os dois auxiliares para a arbitragem.

O apitador Cross está sendo esperado nesta Capital amanhã.

TREINO INDIVIDUAL

Os jogadores da seleção brasileira serão submetidos esta tarde, a partir das 15 horas, a um treinamento individual, no campo do Botafogo.

Os jogadores paulistas deverão se apresentar na concentração às 12 horas e 30 minutos.

DISPENSADO NEWTON ANET

O Canto do Rio solicitou à C. B. D. a dispensa do treinador Newton Anet, alegando que necessita do concurso do técnico para treinar a sua equipe, que, como é sabido, não se nos dois jogos disputados pelo campeonato carioca de futebol.

apresentou de maneira satisfatória

CHEGA MENDONÇA FALCÃO

O sr. Mendonça Falcão, presidente da Federação Paulista de Futebol, desembarcará no Rio esta manhã.

Depois de ter atendido os apelos do presidente da C. B. D. para a cessão dos jogadores, naturalmente será muito bem recebido pelos dirigentes da eclética, merecendo as honras de convidado especial, como aliás já tem acontecido em outras oportunidades.

DISPENSA DE DIDI E SANTOS

Segundo apurou a reportagem, o Botafogo solicitará a C. B. D. dispensa dos jogadores Didi e Santos no segundo jôgo da seleção brasileira com os tchecos, na próxima quarta-feita, no Pacaembu.

O clube alvi-negro, entre os argumentos que apresentará, fará referências ao critério inicial estabelecido pela C. B. D. no sentido de que no Rio jogasse a equipe carioca e em São Paulo, o quadro bandeirante, o que foi alterado posteriormente.

ATRASADO O EXPEDIENTE

O expediente da C. B. D. requisitando jogadores da entidade metropolitana, chegou atrasado às mãos do presidente Antonio Passo, dando entrada na secretaria da F. M. F. às 12 horas de ontem. O interessante é que no ofício, a C. B. D. solicitava que os elementos convocados se apresentassem na concentração às 9 horas dêsse dia. Por aí se pode avaliar como anda desorganizada, na parte administrativa, a entidade dirigida pelo sr. Silvio Pacheco.

CONVITE FORA DE HORA

O Bonsucesso recebeu um convite fora de hora para treinar, ontem, com a seleção brasileira. Um paredro cebedense telefonou, ante-ontem, à noite, solicitando a cooperação do clube rubro-anil. Mas não pôde ser atendido pois não seria possível reunir a equipe para colocá-la em ação, ontem, no Maracanã. Assim sendo, foi feito apêlo ao Bangu que, em face da situação, não teve outra alternativa senão colocar à disposição da C. B. D. o seu quadro.

EM DUBLIN os cavaleiros do Brasil

Participarão do torneio de hipismo

DUBLIN, 1 — Os 5 membros da equipe equestre brasileira que competirão no Torneio Internacional de Saltos, na próxima semana, chegaram ontem a Dublin.

O tenente-coronel Menezes disse que todos os membros da equipe brasileira se acham satisfeitos pela oportunidade de visitar a Irlanda e participar do Torneio de Dublin.

Em conseqüência da visita, há forte possibilidade de que as autoridades do exército brasileiro adquiram alguns reprodutores neste país.

Atualmente, o Exército do Brasil compra quase todos os cavalos de que necessita na Grã-Bretanha e os cruzam com êxito com éguas brasileiras, segundo declararam os membros da delegação hípica brasileira.

Os outros membros da equipe são o general Borba, chefe da equipe, o major Remillo Ferreira, Nelson Pessoa Filho e Pedro Corvello. U. P.

DESPEDIDA VITORIOSA dos Dons

Derrotaram ontem o Flamengo por: 68 a 54

Na sua partida de despedida, realizada ontem à noite no ginásio do Tijuca, a equipe da Universidade de São Francisco, venceu o conjunto do Flamengo, de forma a não deixar dúvida da sua superioridade e fama de que são possuidores.

Em linhas gerais podemos dizer que como da primeira exibição, os rapazes da equipe norte-americana, agradaram plenamente, pela técnica e movimentação dentro da quadra.

Com esta vitória sôbre a representação do forte esquadrão do Flamengo por 68 a 54, despediu-se a melhor equipe amadora de basquetebol dos Estados Unidas, mantendo também a sua invencibilidade.

Preparativos em São Paulo para a recepção aos tchecos

Homenagem na sede da Federação — Arquibancada a quarenta cruzeiros no Pacaembu

SÃO PAULO, 1 — O presidente da Federação Paulista, deputado Mendonça Falcão, falando à reportagem, teve oportunidade de revelar que dentre as solenidades programadas em honra dos tchecos, destaca-se a recepção, na noite de têrça-feira, na sede da Federação Paulista, quando será inaugurado, na sala dos Presidentes, o retrato do presidente do Corintians, Alfredo Inácio, que já ocupou com raro brilho a presidência da entidade.

Para essa solenidade serão convidados, no Rio, os srs. deputado Geraldo Starling Soares, presidente do C.N.D. e Silvio Pacheco, presidente da C. B. D.

Ainda nessa oportunidade o presidente Mendonça Falcão fará entrega do cheque de um milhão de cruzeiros, à Caixa Econômica Federal, para amortizar a dívida da entidade e, finalizando, será entregue à Associação dos cronistas esportivos de São Paulo o produto da Renda do Torneio Início, destinada ao fundo dessa benemérita instituição dos anônimos trabalhadores do desporto nacional. S. P.

PREÇOS

SÃO PAULO, 1 — A Federação Paulista fixou definitivamente os preços que deverão vigorar para o jôgo dos tchecos no dia 5, no Pacaembu e que hoje ao meio dia foram postos à venda na Galeria Prestes Maia:

Gerais e arquibancadas — Preço único	Cr$	40,00
Cadeiras cobertas	Cr$	200,00
Cadeiras descobertas — Centrais	Cr$	150,00
Cadeiras descobertas — Laterais	Cr$	100,00

RETRIBUIÇÃO

SÃO PAULO, 1 — Nenhum detalhe tem sido descuidado pela comissão de recepção aos tchecos, nesta capital. Ainda agora, lembrando as gentilezas e atenções recebidas pelos brasileiros em Praga, sabe-se que os integrantes da Comissão da F.P.F. vem recorrendo ao comércio e indústria paulistas, no sentido de proporcionar aos visitantes "souvenirs" constantes de objetos típicos que lembrem o Brasil.

NO COMODORO HOTEL

SÃO PAULO, 1 — Inicialmente a Federação Paulista pretendia hospedar a delegação tcheca no Othon Hotel, estabeleci-

(Conclui na 5.ª página)

INDIO A GRANDE FIGURA

Treinaram os rubronegros, ontem à tarde — Jadir e Rubens retornaram bem — Três a três, o resultado da prática

Os rubronegros treinaram em conjunto ontem à tarde, no estádio da Gávea. Por medida de precaução não participaram do exercício: Jordan, Joel e Dequinha.

ÍNDIO EM EXCELENTE FORMA

A prática deixou impressão favorável, uma vez que serviu para revelar o bom preparo físico e técnico dos comandados de Fleitas Solich. No entanto, um elemento merece um registro especial — Indio. O centro-avante, que cumprira magnífica atuação na partida com o São Cristóvão, foi indiscutivelmente a figura máxima da tarde de ontem. O seu desempenho foi excelente, tanto no trabalho de infiltração quanto nos arremates ao "goal", comprovados pela conquista dos três tentos dos titulares.

Com a recuperação de Indio, deixa de existir para o Flamengo o problema do centro-avante, que tantas preocupações causou à direção técnica na temporada passada.

JADIR E RUBENS RETORNARAM BEM

Os reaparecimentos de Jadir e Rubens eram aguardados com ansiedade. A conduta de ambos agradou bastante, principalmente a do médio, um dos elementos de realce do coletivo. Quanto ao atacante, apareceu bem tècnicamente os quarenta minutos em que estêve em ação, mas fisicamente deixou patente a necessidade de intensificar o treinamento para a recuperação total.

3 X 3, O RESULTADO

O treino que teve a duração de oitenta minutos, terminou com um empate de três a três. Indio foi o autor dos tentos dos efetivos, cabendo a Duca, Henrique e Evaristo, a autoria dos "goals" dos reservas.

Os quadros treinaram assim formados: Ari; Jouber e Pavão; Jadir, Décio (Bonfim) e Sergio; Bororó (Chico), Paulinho (Rubens), Indio, Moacir e Zagalo. RESERVAS — Garcia, Tomires e Jorge David; Servillo, Luiz Roberto e Hailton; José, Duca, Henrique, Frankstein (Evaristo), e Babá (Oséas).

HIEGER dirigirá argentinos contra tchecos

A Associação de Futebol da Argentina dirigiu-se à C.B.D., solicitando os seus bons ofícios no sentido de acertar com os dirigentes da delegação tcheca, a indicação do juiz Erwin Hieger, atualmente em atividade no futebol paulista, para funcionar na direção do encontro entre as seleções da entidade portenha e da Tcheco-Eslováquia, no dia 19 do corrente, em Buenos Aires.

Também o referido árbitro foi convidado para apitar em Assunção, o encontro entre as equipes argentina e paraguaia, no dia 15 do corrente.

A AFA comunicou que reservou alojamento para a delegação tcheca no Hotel Indu, em Buenos Aires.

COM O MINISTRO OS "ASES" DO BASQUETEBOL — Antes de sua despedida do Brasil, que se verificou no jôgo de ontem, os estudantes universitários norte-americanos, da San Francisco Don's, estiveram realizando uma visita ao Palácio da Educação, conhecendo êsse centro de cultura e ensino, sendo recebidos pelo ministro Clóvis Salgado, em seu gabinete. Na foto vemos os jogadores universitários, cuja equipe conta com a colaboração de campeões dêsse esporte, em companhia do titular da pasta de Educação e Cultura.

SÃO PAULO x XV DE PIRACICABA

estando em jôgo a co-liderança

Prosseguirá esta noite o turno de classificação do campeonato paulista — Rigoroso o Tribunal: suspenso Nicácio por oito partidas

São Paulo, 1.º — Em virtude do acôrdo estabelecido entre os dirigentes do São Paulo e do XV de Piracicaba, êsses clubes jogarão amanhã, em prosseguimento à disputa do turno de classificação para o campeonato oficial.

O encontro vem despertando grande interêsse, notadamente porque o São Paulo passou a dividir com o Santos as honras do primeiro pôsto, invicto, com 1 ponto perdido, apenas.

O XV de Piracicaba está em boa situação na disputa de um dos postos para participar da parte final do campeonato, já que figura entre os 10 mais, situação que poderá perder com uma derrota, aumentando a chance de outros.

Na direção do encontro funcionará Erwin Hieger.

Os quadros deverão formar assim:

S. Paulo: Poy, De Sordi e Mauro; Vitor, Alfredo, e Roberto; Lanzoninho, Dino, Gino, Maneca e Canhoteiro.

XV de Piracicaba: Fernandes; Pepino e Idiarte; Biguá, Drace e Geraldo; Nelsinho, Guerra, Xixico, Gatão e Valter. S. P.

Nicácio suspenso por 8 jogos

São Paulo, 1.º — O Tribunal de Justiça da Federação Paulista apreciando às ocorrências dos últimos jogos do turno de classificação para o campeonato. Nicácio, do Jabaquara e Pixo, da Ferroviária, por agressão mútua, sem bola, sofreram as penalidades mais severas da reunião; suspensão por oito e por cinco jogos, respectivamente.

Foram as seguintes as decisões do Tribunal de Justiça:

Jabaquara — Nicácio, suspenso por oito jogos de campeonato; Leal multado em Cr$ 200,00.

Ferroviário — Pixo, suspenso por cinco jogos do campeonato;

XV de Jaú — Rodrigo, multado em Cr$ 1.000,00;

XV de Piracicaba - Pepino, multado em Cr$ 1.000,00;

Taubaté - Alcino e Amauri, multados em Cr$ 200,00, cada;

Portuguêsa de Desportos - Liminha, multado em Cr$ 200,00;

Linense - Ecidir, multado em Cr$ 200,00;

Nacional - Nézio e Manduco, multados em Cr$ 200,00 cada S.P.

Síntese do Campeonato Paulista

São Paulo, 1.º — Após a sétima rodada do turno de classificação que contou com a enorme série de 13 jogos, realizados de têrça-feira, a domingo, o Campeonato Paulista de Futebol, apresenta os seguintes dados, que registramos como os principais: Santos e São Paulo, são os líderes invictos da tabela, com um ponto perdido e o XV de Novembro de Jaú o "lanterninha", com 11.

Rendas

A rodada de maior renda, foi a 7a. e última, com um total de 1 milhão, 954 mil e 215 cruzeiros. E a menor, a terceira, com apenas 274.425 cruzeiros. Depois da Capital, Santos aparece como a Cidade que proporcionou maior arrecadação, com Cr$ 1.818.680,00, e Lins, com a menor, somando Cr$ 55.020,00. O total de rendas do campeonato, até o momento, é de 7 milhões, 566 mil e 128 cruzeiros.

Artilheiros e Tentos

O artilheiro mor do certame, é Vasconcelos, do Santos, com 8 tentos. Em 63 jogos realizados, foram marcados 234 tentos, sendo o São Paulo o quadro que mais marcou, 24, e o Linense o que marcou menos, 4. A defesa menos vasada é a da S. E. Palmeiras, com 6 tentos e a mais vasada, XV, de Novembro de Jaú, Ferroviária (de Araraquara) e Noroeste (de Baurú), 19 cada. O goleiro mais vasado é Inocêncio, do XV de Jaú, com 19 bolas e os menos vasados, Poy, do São Paulo, do XV de Piracicaba, 1 goal apenas. Foram executadas, 17 penalidades máximas, convertidas 13, defendidas 2 e 2 chutadas para fora.

Juízes que Apitaram

O árbitro João Etzel Filho, apitou 8 jogos. Catão Montes Jr. e Charles Williams, 7. Dino Passini e Pedro Calil, 6. Erwin Hieger, Harry Davies e Antonio Assunção Pereira, 5. Telemaco Pompeu e Paulo Simões, 4. Benedito Francisco, Mário Nogueira e Antônio Musitano, 2 vezes cada. O total de jogadores expulsos nestas 7 rodadas, é também de sete. S. P.

Pelos Clubes e Entidades

O árbitro João Carolino de Oliveira solicitou à F.M.F. reconsideração do ato da Assembléia Geral que o afastou do quadro de juízes da entidade guanabarina. O assunto deverá ser decidido pela Assembléia, em reunião que terá lugar na próxima semana.

* * *

Os amadores Gerson e Brito, do Fluminense e Almir, do Madureira, foram indiciados pelo auditor do T. J. D. por agressão e Milton, do Olaria, pela prática de jôgo violento. Vasco e Botafogo, na sessão da próxima sexta-feira, serão julgados por atrazo de jôgo.

* * *

O Fluminense jogará no próximo domingo em Juiz de Fora contra o Tupinambás, tendo, ontem, solicitado licença à entidade guanabarina. O Madureira, com um quadro misto, preliará em Nova Iguaçu contra o Volante local.

* * *

A A. A. Portuguêsa treinou, ontem, no campo do Nova América durante 90 minutos. Não tomaram parte no exercício Antoninho, Fubá, Cesar, Walter, Perinho, Renato, Lúcio e Joe.

Os titulares marcaram cinco tentos por intermédio de Néca (2), Jaime, Guilherme e Magalhães. O quadro vencedor alinhou com a seguinte formação:

— Marujo, Tuneca (Russo) e Cicarino (Juvaldo); Faria (Aroldo), Henrique e Russo (Faria); Barbosinha, Guilherme, Jaime, Elba (Neca) e Magalhães.

O quadro de suplentes apresentou a seguinte constituição: — Herrera, Airton e Juvaldo (Carlos); Niraldo (Bimba), Oscar e Nelsinho (Lima); Fernando, (Lino), Nei (Fubá II), Enio, Julinho e Deril.

O FLUMINENSE JOGARÁ

em Juiz de Fora, domingo

Tupinambá, o adversário do tricolor — Sábado pela manhã, o embarque — Vitória dos titulares no treino

O Fluminense não ficará inativo domingo. Afastadas as possibilidades com referência a Belo Horizonte e Uberaba, os seus dirigentes voltaram as suas vistas para a cidade de Juiz de Fora.

O adversário do tricolor será o Tupinambás, um dos quadros mais categorizados da localidade. A delegação do Fluminense, que viajará de ônibus, partirá na manhã de sábado. Em se tratando de jôgo que tem como principal objetivo manter em atividade o quadro, a direção técnica colocará em ação domingo, o conjunto efetivo.

TITULARES: 2 X 0

Durante noventa minutos, os profissionais do Fluminense treinaram em conjunto. O ensaio que foi muito movimentado, finalizou com a vitória dos titulares pela contagem de 2 X 0, tentos conquistados por intermédio de Telê e Valdo.

A CONSTITUIÇÃO DAS EQUIPES

Sob o contrôle de Silvio Pirilo, os quadros exercitaram-se assim constituídos: Efetivos — Castilho; Cacá e Pinheiro; Jair, Altair e Paulo; Telê, Léo, Valdo, Jair e Escurinho. Reservas — Jairo; Marinho e Roberto; Hélcio, Italo e Pedro; Paulinho, Genivaldo, Alecir, Romeu e Quincas.

LICENÇA AOS "ASES" PARA O MUNDIAL DE VOLEI

Mereceu despacho favorável do presidente Juscelino Kubitschek a exposição de motivos do Conselho Nacional de Desportos, solicitando autorização para requisitar atletas servidores públicos, a fim de que os mesmos possam integrar a delegação brasileira que vai disputar os campeonatos mundiais de volibol masculino e feminino, em Paris. São os seguintes os atletas requisitados: Marina da Conceição Celistre, do Ministério do Trabalho; Nelson Partele, da Polícia Militar de Minas Gerais; Sérgio Borges Barcelos Borges, da Escola de Paraquedistas do Ministério da Guerra, Urbano Brochado Santiago, do C. P. O. R. de Belo Horizonte e Lilian Hilda Erica Poetzscher, da Escola Nacional de Educação Física.

ACIDENTE NO MONTE JAEGIHORN

AUSSEBERG, Suíça, 31. Tom Bourdillon, membro da equipe britânica que escalou o Monte Everest, pereceu domingo ao cair num precipício do Monte Jaegihorn, de 3.400 metros de altura, na região de Berna, Suíça central.

Com Boudillon morreu outro britânico, R. M. Virney.

Grupos de socorro escalaram o monte para prestar socorros a ambos os britânicos, mas sòmente puderam recolher seus cadáveres. Bourdillon, de 31 anos de idade, era investigador do Ministério dos Abastecimentos, trabalhava em projetéis foguetes quando se uniu à expedição ao Himalaia. Colaborou na fabricação do equipamento de oxigênio de que se serviram sir Edmund Hillary e o sherpa Tenzing Norkay para conquistar o Everest. U. P.

CAMPEÃO NAJDORFF

MONTEVIDÉU, 1. O mestre argentino Michel Najdorff classificou-se campeão absoluto do torneio de xadrez organizado pela Prefeitura de Montevidéu e pela Comissão Nacional de Turismo, conquistando um ponto a mais que seu compatriota Eliskases, com o qual empatou na última partida do torneio.

Najdorff obteve 10 pontos. Eliskases conquistou 9 pontos.

Os demais concorrentes tiveram a seguinte classificação: Cantero, uruguaio, 7,5; Rossetto, argentino, 7; Alvarez, uruguaio, 5; Bauza, uruguaio, 5; Oliveira Rubio, Aguado e Ader, 4.5; Souza Mendes, do Brasil 4 e Zubieta, 1,5. U. P.

PREPARATIVOS EM SÃO PAULO PARA...

(Continuação da 1.ª página)

mento de primeira ordem. A C.B.D., entretanto, solicita à Federação Paulista providências para reservar acomodações para a delegação de 36 pessoas no Comodoro Hotel, estabelecimento igualmente de primeira categoria. Desta forma, a delegação tcheca, segunda-feira próxima, logo após o desembarque rumará para o Comodoro onde ficará hospedada durante a sua permanência nesta capital.

AGUARDA O C. DO RIO COMUNICAÇÃO DA BAHIA

Em suspenso a execursão que o clube niteroiense pretende realizar — O treino de ontem

NITERÓI, 1.º — Dando prosseguimento ao programa de treinamento estabelecido para esta semana, o técnico Nilton Anet fez realizar hoje à tarde mais um exercício de conjunto no qual tomaram parte todos os elementos do plantel cantorriense, com exceção de Veludo. Foi uma prática que agradou pela movimentação das duas equipes, empenhando-se a fundo os dois quadros, levando a melhor os suplentes pela contagem de 3 a 1. Os tentos foram assinalados por Célio 2 e Bené, enquanto Osmar marcou o tento de honra dos titulares. Os dois quadros foram os seguintes:

Titulares — Pedro; Lafaiete e Duque; Vitor, Ely e Arnobio; Milton, Osmar, Zequinha, Mituca (Orlando) e João do Vale.

Suplentes — Marcos André, Hélcio e Betinho; Dodoca, Nézio e Paulo; Caboclo, Célio, Julinho, Bené e Arí.

COLETIVO NA SEXTA-FEIRA

Os treinos da semana terão prosseguimento amanhã, quando será realizado um individual, e sexta-feira, quando haverá novo coletivo.

A excursão que o clube niteroiense talvez realize à Bahia, está em suspenso, pois nenhuma resposta foi até agora recebida. D. S.

PÁREO POR PÁREO

(Conclusão da última página)

fracasso inexplicável e agora está em condições de reabilitar-se. La Pyramide, muito ligeira, vem de São Vicente cheia de esperanças e Hulha Branca, bem de estado, promete aparecer no final.

Mandaguaçu, muito falado nos bastidores, aparece em turma que não mete mêdo. Enfrentando Milico, que se destaca entre os nossos conhecidos. Régio, embora em turma mais forte, alimenta pretensões e Januário, voltando em condições regulares, é uma boa indicação aos azaristas.

Oviedo, estreando com bons trabalhos, vem de São Vicente revestido de cartaz. Mas Kibar, vindo de uma derrota ingrata, promete oferecer resistência. Tal como Arandu que está firme e aos poucos readquire a forma antiga. El Indio, prejudicado outro dia, aparece com pretensões. Quissamã, retornando em boa forma, promete fazer boa figura; Bagé, com bom trabalho, não deve ficar fora de cogitações, e Sea Prince, retornando em turma camarada, é um azar sedutor.

Fairy Tale, em ótima forma, aparece como fôrça, ndo com a ajuda da compa Thebas, que melhorou muito imamente. Irritaca, deixando boa impresão outro dia, e Icy Rock, mesmo subindo de turma, são as principais adversárias, enquanto Hamptonia, sempre figurando, aparece com algumas esperanças.

Kayak, superior, promete confirmar os bons trabalhos produzidos e a campanha que traz de São Vicente. Revoltado, correndo muito, é o mais sério adversário, e Monte Vernon, sempre aparecendo no final, reúne algumas possibilidades.

Segrel, no retrospecto, defende-se de John Fox, que agradeceu a última estirada. Querelante, progredindo muito, alimenta pretensões, e Tio Pepito, atravessando ótima fase, não deve ficar fora de cogitações, aparecendo ainda Heliz, que outro dia correu a contento.

ALEGRETE

O município de Alegrete é um dos maiores centros de criação de gado dentro do Rio Grande do Sul e no país. Seus efetivos bovinos são estimados em 400 mil cabeças, e os lanígeros em 800 mil. Em 1954, produziu 2 mil toneladas de lã. No mesmo ano, a produção de arroz montou a 455 mil sacos. A triticultura acha-se bem desenvolvida no município. Êsses e outros aspectos, ligados à demografia, posição cultural, comércio, indústria, divisão administrativa, finanças, etc. são expostos na monografia que o Conselho Nacional de Estatística (IBGE) acaba de lançar sôbre o município de Alegrete, na coleção em que já apareceram outras comunas gaúchas, como Bagé, Jaguarão, Santo Ângelo, Bento Gonçalves e Passo Fundo.

NOVAMENTE O "HOMEM DAS NEVES"

SALTA, Argentina, 31 — Com a chegada de Ciríaco Taritolay, arrieiro e guia, que afirmou ter sido testemunha da aparição do "homem das neves", conhecem-se novos detalhes do episódio.

No dia 27 de julho, quando êle se dirigia para Chicoana, província de Salta — afirma Taritolay — "fui surpreendido com uma aparição sobrenatural, que era absolutamente real, e não uma visão".

Tratava-se de gigantesca criatura, coberta de pelos. A zona está coberta de neve e rodeada de cerros nevados. "Êsse ser — disse o guia — cujos pés, segundo pude calcular pelas pisadas que deixou, passavam de 45 centímetros, deslocava-se diante de mim a grandes saltos, e com surpreendente agilidade. Superado o primeiro instante de surprêsa e temor, e ao observar que o estranho ser tratava de fugir, procurei persegui-lo, porém êle não tardou em desaparecer entre os cerros".

Tal foi a narrativa de Taritolay, amplo conhecedor da região. Essa narrativa confirma anteriores versões que denunciavam o aparecimento de rastros de um ser de grandes proporções. Um mineiro assegurou haver encontrado grandes pègadas nas neves. Todos êsses fatos coincidem em que se estaria diante de um acontecimento sobrenatural, ou de um fenômeno de alucinação coletiva. F.P.

O TURISMO NA FRANÇA EM 1955

Segundo dados distribuídos pelos Serviços Oficiais do Turismo Francês, 4.010.000 turistas estrangeiros entraram na França em 1955, ou seja 11% a mais do que em 1954. A duração média da estada dos forasteiros foi de 7 dias, contra 6 em 1954.

Os belgas (797 mil) colocam-se em primeiro lugar em número de visitantes, seguidos dos inglêses (672 mil), dos norte-americanos (485 mil), dos alemães (482 mil), dos suíços (410 mil) e de outros.

As receitas turísticas, controladas pelo Escritório de Câmbio, alcançaram 195 milhões de dólares, mas podem ser avaliadas em 350 milhões de dólares as despesas realmente efetuadas pelos turistas estrangeiros na França.

PUGILISTA POLONES NÃO OUVE OS APELOS COMUNISTAS

Karlsruhe — Joseph Pietron, pugilista da categoria dos pesos pesados, fugitivo da Polônia, disse, hoje, que rejeitou um apêlo de "volte para casa" que lhe fez um funcionário comunista, durante o recente Campeonato Alemão de Box Amador.

Pietron, detentor do título de campeão da Baviera e Munich, veio a Karlsruhe para participar do campeonato.

Uma tarde, quando se achava num restaurante em companhia de amigos, aproximou-se dêle um cavalheiro bem trajado, que se identificou como sendo o Chefe da Secção Estrangeira do Ministério Polonês dos Esportes.

Declarou Pietron que, depois de felicitá-lo pelo êxito de sua carreira no ring, o funcionário comunista lhe sugeriu que devia voltar à Polônia, onde as coisas tinham melhorado muito.

Pietron respondeu: "Você me acha com cara de bobo? Estive na Polônia há menos de um ano e sei muito bem como é que andam as coisas por lá. Só voltarei quando o regime comunista tiver desaparecido e os poloneses puderem viver novamente como gente livre". I. P. S.

CIRCULAR AOS CLUBES E ENTIDADES

A Comissão de Planejamento das Atividades Desportivas Municipais acaba de se dirigir a tôdas as entidades que orientam o esporte amador e aos clubes da cidade que praticam futebol profissional, solicitando dos mesmos que se dirijam à citada Comissão, apresentando sugestões que visem um melhor entrosamento das atividades da referida Comissão em benefício do desporto citadino.

NA GÁVEA,

(Conclusão da última página)

Coutinho, Jessé Ferreira, Fernando Cordeiro, Wilma Sanches Pimenta, Luiz da Rocha Arnaud, Hercílio Torres Dias, Francisco de Franco, Célio Rodrigues Maia e Paulo Vassiliet Gomes. Quarenta e cinco montanhistas, inclusive catorze bombeiros do Serviço de Salvamento e Proteção, integraram os diversos grupos escaladores.

PRESENTE O COMANDANTE

Demonstrando interêsse de assistir às homenagens que os "lagartixas" iriam prestar à sua corporação, o comandante Souza Aguiar, fazendo-se acompanhar do prof. Álvaro Rosadas Fernandes, diretor da Escola de Guias do C. E. B., chegou às 10 horas no início da "picada", onde já o aguardavam o presidente do C. E. B., Ruy Leal Barroso, o vice-presidente dr. José Ferreira Barreto, o diretor-procurador Antônio Rodrigues Prado e o dr. Secundo Costa Neto, ex-presidente; sócios do Centro, da Associação dos Radioginastas, escoteiros do Grupo Siqueira Campos, representantes de agremiações congêneres, jornalistas e outros convidados. Acompanhavam o comandante os oficiais capitães Alcides Fraga, chefe do Serviço de Salvamento e Proteção; Francisco Honorato Baptista, Ernesto Lima de Castro, Italo Vitório Emmanuel Riani; tenentes Darcy Cardoso, Joaquim Francisco de Paula, Vigmor da Silva Paranho, e aspirante Luiz Pinheiro da Fonseca. No cume da Pedra já o aguardavam os colaboradores do D. T., Jorge Speciale e Idalício Manoel de Oliveira Filho, que, juntamente com o guia Álvaro Rosadas, dirigiam o programa na concentração da Pedra Bonita. Sob aclamações gerais e salvas de morteiros, o comandante e a oficialidade que o acompanhavam encaminharam-se, entre alas formadas de escoteiros, radioginastas, bombeiros e excursionistas — até o local de maior visibilidade, para presenciar a passagem horizontal dos "Olhos do Imperador".

IMPRESSÕES

Ao chegar à frente da Pedra da Gávea, como que extasiado pelo panorama, valorizado pela manhã clara e ensolarada do domingo, o comandante Souza Aguiar disse: "Dentre tôdas as homenagens que o Corpo de Bombeiros tem recebido, esta foi, para mim, talvez, a que de mais perto pude sentir, porque a vim receber no cume de uma montanha, sentindo-a inclusive, fisicamente. Esta homenagem dos excursionistas ficará marcada indelèvelmente em nossa corporação". Com o auxílio de binóculos, oficiais e excursionistas puderam acompanhar tôdas as fases da "passagem horizontal" dos "Olhos do Imperador", sob a direção dos guias Luiz Arnaud e Wilma Pimenta, participando três bombeiros do Serviço de Salvamento e Proteção (dois atualmente cursando a Escola de Guias Montanhistas do C. E. B.).

HOMENAGEM NA PEDRA BONITA

Precisamente às 12 horas, o cel. comandante foi convidado a hastear as bandeiras nacional, do Corpo de Bombeiros, da agremiação promotora das homenagens e da Associação dos Radioginastas, entoando-se o Hino Nacional Brasileiro. O presidente Ruy Leal Barroso, pela diretoria do C. E. B. saudou o comando e os oficiais presentes, oferecendo-lhes aquela homenagem, que — como lembrou pitorescamente o orador, num dos trechos de seu discurso — "partida de escaladores, não poderia haver sido em local diferente, que não a montanha...". Depois de palavras alusivas ao I Centenário, foi oferecido uma flâmula do C. E. B. ao comandante, que, agradecendo, disse de sua satisfação em haver presenciado aquela programação técnico-social. Elogiou, também, os ensinamentos recebidos pelos bombeiros escaladores nos cursos especializados do Departamento Técnico, sentindo-se recompensado pela caminhada que fizera até aquêle aprazível "plateau". Tomando a palavra, um dos guias da concentração (Jorge Speciale) relembrou, com emoção, o trabalho abnegado dos heróicos soldados do fogo, enaltecendo seu destemor ante o perigo. Concluindo sua oração, em intenção aos 17 bombeiros que tombaram no cumprimento do dever, em Braço Forte, pediu dos presentes um minuto de silêncio.

"BATISMO" DA MONTANHA

Em se tratando da primeira subida à montanha, como excursionista, foi lembrada ao comandante a "praxe" excursionista da solenidade do "batismo", no que foram atendidos prontamente, por escaladores, com humor e curiosidade do homenageado. Reservado o local, prepararam-se cinegrafistas e fotógrafos para documentar o ato, cabendo à pequenina excursionista Leila Maria, de dois anos (mascote, portanto, da excursão à Pedra Bonita), o "amadrinhamento" da cerimônia. A água entornada do cantil constituiu, como sempre, a praxe montanhista do "batismo". Às 13 horas regressou o homenageado, acompanhado do capitão Francisco Honorato Baptista, prof. Álvaro Rosadas e Ruy Barroso.

SOLENIDADE NA MESA DO IMPERADOR (ALTO DA GÁVEA)

Devido a retardamentos na escalada de alguns grupos, a concentração dos montanhistas, na Mesa do Imperador (alto da Gávea) foi feita às 13,10 horas, quando se ouviu o Hino Nacional, hasteando-se as três bandeiras, sob entusiasmo dos quarenta e cinco participantes. Com palavras alusivas ao ato, o veterano excursionista Álvaro Ivo Pereira, atual vice-presidente técnico (substituto), lembrou as relações de amizade antiga entre bombeiros e escaladores, e a satisfação que sentia em participar daquela homenagem, inédita em seus 28 anos de atividades ininterruptas na montanha. Agradecendo, um dos sargentos-escaladores elogiou a iniciativa do C. E. B., notadamente o trabalho do supervisor das comemorações, Antônio Ivo Pereira. Como apoteose, simultâneamente na Gávea e Pedra Bonita, salvas de morteiros e queima de fogos assinalaram o fêcho daquela programação festiva. Um estrondo, acompanhado de rolos de fumaça vermelha, constituiu talvez a maior e mais interessante surprêsa das homenagens. As bandeiras foram arriadas ao som do Hino Nacional, cabendo o ato, na Pedra Bonita, ao capitão Alcides Cardoso Fraga, chefe do Serviço de Salvamento e Proteção.

PELOS CLUBES EXCURSIONISTAS

CENTRO DOS EXCURSIONISTAS

A diretoria, por unânime deliberação, resolveu conceder medalhas (17) aos associados, como prêmio e incentivo à prática do montanhismo, a saber: aos guias de maior número de escaladas realizadas (direção) no período de abril a dezembro, classificação de 1.º, 2.º, 3.º, 4.º e 5.º grau; ao participante de maior número de excursões, em cada classificação; ao guia que maior número de excursões culturais dirigir; idem, ao participante; ao guia e participante de maior número de excursões recreativas; idem, idem, de caminhada; ao guia que dirigir excursão de que participem mais de cem pessoas. Tôdas as medalhas serão em "vermeil". A todos os conquistadores que tenham realizado sua conquista, no período de abril a dezembro, serão conferidas medalhas de prata. A entrega aos contemplados será feita em sessão solene, na primeira quinta-feira de fevereiro. O período vigente, para a cerimônia do próximo ano, é o de abril a dezembro de 1956.

— Com destino a países americanos e europeus, viajou o diretor-fotográfico do CEB, Alexandre Farron, sócio do Foto-Clube Brasileiro. Em sua viagem, êste ceebense deverá visitar cidades do Peru, Bolívia, Canadá, Estados Unidos da América, Bélgica e Suíça, totalizando aproximadamente 35.000 quilômetros. Da excursão — que se prolongará até outubro vindouro — serão feitos filmes documentários e diapositivos, coloridos, para exibição particular. Como divulgação do Rio de Janeiro, Teresópolis, Cabo Frio e São Paulo, serão projetados no exterior diversos filmes de sua produção.

— No programa "Estampas Brasileiras" (Rádio Ministério da Educação) fêz-se ouvir o soprano Margarida Martins Maia, associada e colaboradora artística do Departamento Social.

— Sob a presidência de Icléa de Lemos Freixo, será lançada no próximo mês, a Campanha Financeira de 1956, entre sócios e amigos do CEB.

— O Departamento Técnico programou:

SÁBADO — Visita à Refinaria de Manguinhos (encontro às 14 horas, em frente à porta, na Avenida Brasil). Excursão para sócios e convidados. Guia: Arduino S. Amorim.

DOMINGO — Pedra da Rosilha (caminhada leve, D.F.) — Direção de Milton e Augusto Rosadas. Pedra do Tinguá (caminhada pesada) — Direção de Hugo Kistler.

— O Departamento Social vai receber votos para eleger, pela primeira vez, as "Misses" Perfumista e Lagartixa. A fim de proporcionar aos sócios e suas famílias, as minúcias dêsse próximo certame, está programada a quarta-feira dançante de agôsto (29), com um conjunto musical.

— Retribuindo a visita dos Morumbinistas, viajou para Curitiba, o vice-presidente técnico.

— De regresso a esta Capital, os integrantes das Excursões ao Triângulo Mineiro e ao Espírito Santo. O guia Márcio Madalena Santos estendeu seu programa de férias a outras cidades.

— Sob a direção de Jorge Speciale e do cicerone, prof. Vitor Staviarsky, foram visitadas as novas salas do Museu Nacional. A excursão (cultural) prolongou-se por três horas, tendo os excursionistas oportunidade de percorrer a "Sala dos Embaixadores", de que foi um dos restauradores o prof. Francisco Pacheco da Rocha, livre-docente da Escola Nacional de Belas-Artes e guia montanhista do CEB.

— O diretor-médico (dr. Augusto Rosadas) atenderá os associados, em seu consultório, ou na sede do CEB, em dia prèviamente fixado.

CLUBE EXCURSIONISTA CARIOCA

O Departamento Técnico do Carioca programou para o domingo próximo uma escalada ao "Cantagalo", dirigida por Otílio Cantero e Leos Saias. Para os dias 4 e 5 está prevista uma subida à "Agulha do Itacolomi", sob a responsabilidade dos guias Hamilkar Reigas e Oscar Silva.

CENTRO EXCURSIONISTA FRIBURGUENSE

A "Cascata Pinel", em Santa Isabel, em Nova Friburgo, será o local da excursão dos associados do Centro Friburguense, no próximo domingo, sob a direção de Frederico von Veigl.

UNIVERSITARIOS DE CAMBRIDGE VÃO ESCALAR A PEDRA DA GÁVEA

A convite dos organizadores da Concentração Montanhística do Centro dos Excursionistas de domingo passado, em homenagem ao Corpo de Bombeiros, só hoje, por motivo de compromissos anteriores, parte da delegação do Cambridge que ainda se encontra entre nós, vai escalar a Pedra da Gávea. O guia será Alfredo Maciel, do Departamento Técnico do Centro dos Excursionistas.

Em Ouro Prêto, ...

(Conclusão da última página)

quis e projetos dos museus do Indio, das Missões, de Arte Moderna do Rio, de Recife, de Caracas (de autoria de Oscar Niemeyer); do Indio, de Ribeirão Preto, bem como outros.

Também nos salões do Grande Hotel durante os cinco dias de reunião, ficaram em exposição fotos do Museu do Café, do Museu Municipal de Campinas, do Instituto Feminino da Bahia e do Museu Florestal Otavio Vecchi.

O PRÓXIMO CONGRESSO

Será em novembro de 1959, no Rio de Janeiro, o II Congresso Nacional de Museus, como ficou unânimemente aprovado no conclave de Ouro Preto que teve por presidente o sr. Aderbal Jurema, atual secretário de Educação do Estado de Pernambuco.

O INTERNACIONAL COUNCIL OF MUSEUMS

Falando à reportagem, a sra. Heloisa Alberto Torres, presidente da Comissão Nacional do International Council of Museums e também dirigente da Comissão Organizadora do Congresso, teve oportunidade de traçar em poucas linhas a organização do órgão que dirige. Segundo suas palavras, o ICOM constitue-se numa entidade privada, dirigida por um presidente, um tesoureiro, atualmente o sr. Francisco Matarazzo Sobrinho; um secretário, presentemente a sra. Regina Real, e de um secretário arquivista, sra. Ligia Martins Costa. O comitê brasileiro é um dos órgãos da Organização Nacional do ICOM. São seus membros, 15 delegados e 3 representantes dos associados (pessoas interessadas em museologia).

Na recente reunião internacional da ICOM o comitê brasileiro estêve representado pela dra. Ligia Martins. Naquela oportunidade a nossa representante externou o pensamento dos museologos patrícios, inclusive do trabalho que vem sendo realizado pelos arquitetos na planificação de museus.

A sede do ICOM é em Paris, sendo seu presidente o dr. Jorge Salles, que por ocasião do Conclave de Ouro Preto, enviou mensagens de congratulações a presidente do Comitê brasileiro.

Programas para sábado e domingo

(Conclusão da última página)

		Ks.
	8 Indócil, O. Reichel	57
3	9 Mister Rio, G. Silva	54
	10 Diretor, P. Labre	52
	11 Erônico, J. Baffica	50
	12 Inhanduhy, L. Diaz	57
4	13 Leocádia, J. Portilho	51
	14 Marco, U. Cunha	53
	" Cedro, B. Marinho	50

8º páreo — às 17,10 horas — 1.800 metros — Cr$ 70.000,00 — (Betting).

		Ks.
	1 Kibitz, V. Pinheiro F.º	58
1	2 Capurro, G. Silva	54
	3 Condor, L. Coelho	54
	4 Maron, D. P. Silva	58
2	5 Seibo, L. Diaz	54
	6 Roi, L. Lins	54
	7 Samurai, O. Moura	60
3	8 Dourando, M. Henrique	54
	9 Bambinal, A. G. Silva	54
	10 Refrão, N. Pereira	60
4	11 Tunyyan, J. Portilho	52
	" Panurgo, E. Castillo	54

CORRIDA DE DOMINGO

1º páreo — às 12,30 horas — 1.500 metros — Cr$ 80.00,00 — "Minas Gerais".

		Ks.
1	1 Tolete, J. Marchant	56
	" Tino, I. Amaral	56
	2 Lorient, L. Diaz	56
2	3 Retinto, A. G. Silva	56
	4 El Mayoral, D. Moreno	56
	5 Cedro, Não correrá	56
3	6 Centauro, F. Irigoyen	56
	7 Horban, O. Ullôa	56
	8 Ventanero, J. Portilho	56
4	9 Ipê-Roxo, V. Pinheiro F.º	56
	10 Tribunal, A. Artin	56

2º páreo — às 13,00 horas — 1.500 metros — Cr$ 85.000,00 — "Pernambuco".

		Ks.
1	1 Beau Geste, J. Portilho	55
	2 Malvinero, P. Labre	55
2	3 Jamacarú, E. Castillo	55
	4 Repique, L. Diaz	55
	5 Empire, F. Irigoyen	55
3	6 Jasmino, U. Cunha	55
	7 Tirafogo, G. Silva	55
	8 Nauta, R. Martins	55
4	9 Ulo, J. Marchant	55
	10 Bomarneira, D. Silva	55

3º páreo — às 13,30 horas — 1.400 metros — Cr$ 80.000,00 — "Rio de Janeiro".

		Ks.
	1 Sur Mer, L. Diaz	54
1	" Balceira, P. Labre	56
	2 Brisque, V. Pinheiro F.º	56
	3 Canzoneta, M. Alves	52
	4 Iaiá Formosa, C. Paranhos	56
2	5 Blue Bird, J. Portilho	56
	6 Estropella, D. Moreno	56
	7 Miss Bageense, J. R[illegible]	56
	8 Apassionata, E. Castillo	56
3	9 Balladine, D. P. Silva	56
	10 Vovó Anna, A. Reis	56
	11 Kzerade, A. Nahid	52
	12 Experiência, N. C. Pereira	56
4	13 Iorama, L. E. Castro	56
	14 Bomarneira, D. A. Silva	56
	" Bomarbéa, D. Moreira	56

4º páreo — às 14,05 horas — 1.600 metros — Cr$ 90.000,00 — "Paraná".

		Ks.
1	1 Mangaz, L. Diaz	57
	" Manet, F. Irigoyen	55
	2 Swami, O. Ullôa	55
2	3 Farolete, A. G. Silva	55
	4 Borgia, J. Portilho	53
	5 John Araby, J. Marchant	57
3	6 Colette, J. Ramos	49
	7 If, A. Artin	55
	8 Zé, P. Labre	55
4	9 Portaló, E. Castillo	55
	10 Pedro Bala, U. Cunha	55

5º páreo — às 14,40 horas — 1.600 metros — Cr$ 200.000,00 — "São Paulo".

		Ks.
1	1 Encore, F. Irigoyen	56
	2 If, A. Artin	50
2	3 Mas-tua, J. Portilho	52
	4 Bomba H, E. Castillo	58
3	5 Roleta, O. Ullôa	58
	" Quadrilha, A. Cardoso	55
	6 Patricia, V. Pinheiro F.º	53
4	7 Huapi, G. Massoli	55
	" Diadema, J. Baffica	51

6º páreo — às 15,20 horas — 1.400 metros — Cr$ 80.000,00 — (Betting) — "Distrito Federal".

		Ks.
	1 Bar-El-Jebel, F. Irigoyen	55
1	2 Blue Heaven, N. Pereira	55
	3 Seamaster, D. P. Silva	55
	4 Beiruth, L. Lins	55
2	5 Murano, L. Diaz	55
	6 Etendar, G. Massoli	55
	7 Relatório, A. G. Silva	55
	8 Ile de France, Henrique	55
3	9 Pinta Lorde, A. Marçal	55
	10 Caravan, J. Tinoco	55
	11 Cascador, C. Calleri	55
	12 Mobar, G. Silva	55
4	13 Silurian, O. Ullôa	55
	14 Anfortas, A. Cardoso	55
	" Altimetro, J. Portilho	55

7º páreo — "Grande Prêmio Brasil" — às 16,25 horas — 3.000 metros — Cr$ 1.800.000,00 — (Betting).

		Ks.
1	1 Mangangá, B. Sastro	58
	2 Silvanesco, V. P. Filho	56
2	3 Adil, L. B. Gonçalves	58
	4 Dhanous, O. Ullôa	58
3	5 Tatan, J. P. Artigas	56
	6 Sancy, E. Castillo	52
4	7 Timão, J. Marchant	56
	8 Niño Luiz, E. Antunez	56

8º páreo — às 17,00 horas — 1.400 metros — Cr$ 150.000,00 — (Betting). — "Rio Grande do Sul".

		Ks.
	1 Ilex, U. Cunha	56
1	2 Rostocky, L. Lins	52
	3 Guancan, A. Artin	52
	4 Major, Não correrá	56
2	5 High Ball, L. Diaz	56
	6 L'Amiral, M. Alves	50
	7 Jonic, Não correrá	52
	8 Blameless, D. P. Silva	58
3	9 Luarzinho, J. Portilho	[illegible]
	10 Patricia, Não correrá	52
	11 Curare, G. Mossoll	54
	12 Tio Capataz, D. Moreira	57
4	13 Barbe Bleu, E. Castillo	53
	14 Fastener, A. Cardoso	53
	" Queen Fairy, N. correrá	60

MONTARIAS E ÚLTIMAS PERFORMANCES

(Conclusão da ultima pág.)

3º PÁREO — ÀS 14,30 HORAS — 1.300 METROS — CR$ 60.000,00 — 18.000,00 — 9.000,00 — 6.000,00.

	1 Silis, M. Alves	52	Em	7- 7-56	2º/13 de Silis e Siva em 1.200 79 2/5 AP.
1	" Sica, H. Lima	58	Em	28- 6-56	5º/13 de Labelle e Léa em 1.400 91 AU.
	2 Igia, A. Rosalvo	52	Em	19- 7-56	9º/11 de Icy Rock e Rubi Cachá em 1.400 89 3/5 AL.
	3 Habilla, N. Pereira	52	Em	17- 6-56	13º/13 de Rubi Cachá e Giarola em 1.400 94 1/5 AP.
	4 Rubi Cachá, J. Portilho	58	Em	19- 7-56	2º/11 de Icy Rock e Labelle em 1.400 89 3/5 AL.
2	5 Sans Gêne, A. Marçal	58	Em	19- 5-56	6º/8 de Fairy Tale e Difusora em 1.200 81 1/5 AP.
	6 La Reine, D. Moreno	58	Em	7- 7-56	5º/13 de Hamptonia e Silis em 1.200 79 2/5 AP.
	" Hulha Branca, A. Reis	58	Em	12- 7-56	6º/9 de Thebas e Siva em 1.500 96 AM.
	7 La Pyramide, G. Massoli	58			Estreante
3	8 Rumba, A. Nascimento	58	Em	19- 5-56	8º/8 de Fairy Tale e Difusora em 1.200 81 AP.
	9 Léa, J. Baffica	52	Em	12- 7-56	3º/9 de Thebas e Siva em 1.500 96 AM.
	" Memória, D. Moreira	56			Estreante
	10 Sépia, R. Garcia	52	Em	19- 7-56	7º/11 de Icy Rock e Rubi Cachá em 1.400 89 3/5 AL.
4	11 Hereuse, M. Alves	58	Em	7- 7-56	13º/13 de Hamptonia e Silis em 1.200 79 2/5 AP.
	" Comedienne, C. Paranhos	52	Em	19- 7-56	8º/11 de Icy Rock e Rubi Cachá em 1.400 89 3/5 AL.
	" Inefável V. Pinheiro F.º	58			Estreante

4º PÁREO — ÀS 15,00 HORAS — 1.900 METROS — CR$ 70.000,00 — 21.000,00 — 10.500,00 — 6.000,00.

	1 Milico, D. Silva	60	Em	12- 7-56	3º/8 de Fellow e Radamés em 1.200 75 1/5 AM.
1	2 Ardoroso, J. Baffica	52	Em	26- 7-56	7º/11 de Nassau e Chivi em 1.500 96 3/5 AP.
	3 Física, S. França	58	Em	12- 7-56	6º/11 de Mojica e Nyrza em 1.200 76 4/5 AM.
	4 Mandaguaçú, V. P. Filho	60			Estreante
2	5 Régia, J. Portilho	52	Em	28- 4-56	8º/10 de Rapineiro e Marquez em 1.500 102 4/5 AU.
	6 Januário, A. Reis	54	Em	21- 7-56	11º/12 de Hoop e Dezembro em 1.600 106 1/5 AL (SP).
	7 Rapineiro, C. Morgado	56	Em	16- 6-56	3º/11 de Refem e Bedah em 1.500 99 3/5 AP.
3	8 Banki, H. Lima	60	Em	15- 7-56	4º/7 de Dourados e Tripoli em 1.300 80 3/5 GM.
	9 Nuvem Azul, Não correrá	54	Em	26- 7-56	5º/13 de Ercia e Garka em 1.500 92 AP.
	10 Igaratá Não correrá	54	Em	28- 7-56	6º/13 de Ercia e Garka em 1.500 98 AP.
	11 Garbo, Não correrá	56	Em	12- 7-56	4º/8 de Fellow e Radamés em 1.200 75 1/5 AM.
4	12 Quartzo, M. Alves	52	Em	26- 7-56	4º/11 de Nassau e Chivi em 1.500 96 3/5 AP.
	13 Fearless, Jor. Baffica	58	Em	26- 7-56	11º/11 de Nassau e Chivi em 1.500 96 3/5 AP.
	" Garka, N. Pereira	52	Em	26- 7-56	2º/13 de Ercia e Garka em 1.500 98 AP.

5º PÁREO — ÀS 15,30 HORAS — 1.500 METROS — CR$ 65.000,00 — 19.500,00 — 9.750,00 — 6.000,00.

1	1 Fairy Tale, F. Irigoyen	56	Em	3- 7-56	1º/6 de Mistinguete e Safira em 1.600 102 AU.
	" Thebas, J. Portilho	52	Em	12- 7-56	1º/9 de Siva e Léa em 1.500 96 AM.
2	2 Mistinguete J. Tinoco	52	Em	21- 7-56	1º/6 de Hamptonia e Iritaca em 1.500 95 1/5 AP.
	3 Icy Rock, M. Alves	50	Em	19- 7-56	1º/11 de Rubi Cachá e Labelle em 1.400 89 3/5 AL.
	4 Capricieuse, G. Massoli	56			Estreante
3	5 Oglvinha, A. Marçal	56	Em	21- 7-56	4º/6 de Mistinguete e Hamptonia em 1.500 95 1/5 AP.
	6 Husa, I. Amaral	52	Em	3- 7-56	5º/6 de Fairy Tale e Mistinguete em 1.600 1.02 AU.
	7 Hamptonia, O. Ullôa	52	Em	21- 7-56	2º/6 de Mistinguete e Iritaca em 1.500 95 1/5 AP.
4	8 Iritaca, B. Castro	58	Em	21- 7-56	3º/6 de Mistinguete e Hamptonia em 1.500 95 1/5 AP.
	9 Inaúna, J. Ramos	52	Em	21- 7-56	6º/6 de Mistinguete e Hamptonia em 1.500 95 1/5 AP.

6º PÁREO — ÀS 16,00 HORAS — 1.500 METROS — CR$ 60.000,00 — 18.000,00 — 9.000,00 — 6.000,00 — (BETTING) —

	1 Quissamã, O. Ullôa	54	Em	11- 2-56	4º/8 de Lapacho e King Admiral em 1.300 81 1/5 AL.
1	" Queixume, Não correrá	54	Em	28- 1-56	4º/6 de Guerreiro e Capurro em 1.600 99 4/5 AL.
	2 Dux, A. Reis	54	Em	21- 7-56	13º/14 de Sucesso e Fabian em 1.400 89 AP.
	3 Sea Prince, A. Marçal	54	Em	31-12-56	11º/12 de Bomarsol e Haralem em 1.300 83 3/5 AU.
	4 Sucesso, L. Lins	58	Em	21- 7-56	1º/14 de Kibar e Jonbis em 400 89 AP.
2	5 Bagé, V. Pinheiro F.º	58	Em	14- 7-56	3º/14 de Fabian e Arandú em 1.500 95 2/5 AL.
	6 Arandú, J. Portilho	54	Em	19- 7-56	1º/12 de Obreiro e Dores do Campo em 1.300 82 4/5 AL.
	7 Jerry, D. Moreno	60	Em	21- 7-56	10º/14 de Sucesso e Kibar em 1.400 89 AP.
	8 Kibar, A. G. Silva	54	Em	21- 7-56	2º/14 de Sucesso e Jonbis em 1.400 89 AP.
	9 Seu Julio, O. Reichel	54	Em	28- 6-56	3º/11 de Bagé e Lapacho em 1.400 90 AU.
3	10 Farsista, B. Alves	54	Em	8- 7-56	8º/11 de Hallaô e Lapacho em 1.200 78 AP.
	11 Minopiero, H. Lima	54	Em	14- 7-56	12º/14 de Fabian e Arandú em 1.500 95 2/5 L.
	" Haiti, P. Labre	55	Em	21- 6-56	10º/10 de Sal Amargo e Deserto em 1.900 130 3/5 AP.
	12 Oviedo, N. Pereira	56			Estreante
	13 El Indio, N. C. Pereira	560	Em	21- 7-56	7º/14 de Sucesso e Kibar em 1.400 89 AP.
4	14 Doutorzinho, O. M[illegible]	58	Em	21- 7-56	9º/14 de Sucesso e Kibar em 1.400 89 AP.
	15 High Red, M. Alves	54	Em	24- 5-56	11º/11 de Nuria e Kibar em 1.300 86 2/5 AP.
	" First Love, J. Martins	60	Em	21- 7-56	12º/14 de Sucesso e Kibar em 1.400 89 AP.

7º PÁREO — ÀS 16,35 HORAS — 2.200 METROS — CR$ 80.000,00 — 24.000,00 — 12.000,00 — 6.000,00 — (BETTING) — EMISSORA CONTINENTAL.

	1 Kayak, F. Irigoyen	58	Em	30- 4-56	9º/10 de Ogum e Miguel Angelo em 1.800 111 4/5 GM SP.
1	2 Neon, D. Moreno	60	Em	19- 7-56	6º/9 de Revoltado e Monte Vernon em 1.900 122 3/5 AL.
	3 Spitfireson, J. Portilho	54	Em	26- 7-56	6º/6 de Quiroga e El Mayor em 1.400 89 3/5 AP.
	4 Monte Vernon, H. Lima	58	Em	19- 7-56	2º/9 de Revoltado e George Sanders em 1.900 122 3/5 AL.
2	5 Fedro, G. Massoli	58	Em	8-12-55	6º/7 de Elegancia e Encantado em 1.400 90 3/5 A. SP.
	6 Quintero, V. Pinheiro F.º	54	Em	22- 7-56	1º/6 de Bayard Prince e Tio Pepito em 1.400 90 AP.
	7 Revoltado, N. Pereira	58	Em	19- 7-56	1º/9 de Monte Vernon e G. Sanders em 1.900 122 3/5 AL.
3	8 Eônio, J. Baffica	56	Em	19- 7-56	5º/9 de Revoltado e Monte Vernon em 1.900 122 3/5 AL.
	" Lafogata, A. Reis	54	Em	19- 7-56	8º/9 de Revoltado e Monte Vernon em 1.900 122 3/5 AL.
	9 Ilhéo, F. Madalena	56			Estreante
4	10 G. Sanders, A. Cardoso	56	Em	19- 7-56	3º/9 de Revoltado e Monte Vernon em 1.900 122 3/5 AL.
	11 Zig Zag, A. G. Silva	52	Em	19- 7-56	4º/9 de Revoltado e Monte Vernon em 1.900 122 3/5 AL.
	" Aboy, I. Amaral	54	Em	28- 6-55	2º/9 de G. Sanders e Monte Vernon em 1.600 103 1/5 AU.

8º PÁREO — ÀS 17,10 HORAS — 1.300 METROS — CR$ 60.000,00 — 18.000,00 — 9.000,00 — 6.000,00 — (BETTING) —

	1 John Fox, A. Nahid	56	Em	28- 7-56	3º/18 de Bebeto e Segrel em 1.300 81 1/5 AP.
1	2 Chaco, D. Moreno	52	Em	7- 7-56	7º/9 de Spitfireson e Impulsivo em 1.200 79 2/5 AP.
	3 Sardo, Não correrá	52	Em	7- 7-56	9º/9 de Spitfireson e Impulsivo em 1.200 79 2/5 AP.
	4 Frade, V. Pinheiro Filho	60	Em	9- 6-56	12º/12 de Nairosa e Bruleur e Japomar em 2.000 127 GL SP.
2	5 Tio Pepito, J. Portilho	58	Em	22- 7-56	3º/6 de Quintero e Bayard Prince em 1.400 90 AP.
	6 Bebeto, (Excluido)	60	Em	22- 6-56	9º/9 de Boca Calada e Monte Vernon em 1.400 94 2/5 AP.
	7 Querelante, L. Lins	52	Em	30- 6-56	7º/9 de Spitfireson e Impulsivo em 1.200 79 2/5 AP.
	8 B. Prince, A. G. Silva	60	Em	28- 7-56	2º/6 de Quintero e Tio Pepito em 1.400 90 AP.
3	9 Embrulhão, P. Labre	58	Em	7- 7-56	8º/8 de Bayard Prince e Tio Pepito em 1.200 79 AP.
	10 Pandeiro, Não correrá	56	Em	7- 7-56	5º/8 de Bayard Prince e Tio Pepito em 1.200 79 AP.
	" Bolonha, J. Ramos	54	Em	12- 7-56	1º/11 de Admirável e Aluéte em 1.300 84 4/5 AM.
	11 Soluvel, J. Graça	58	Em	7- 7-56	3º/10 de Nordestino e Thank em 1.500 94 1/5 AL.
4	12 Segrel, A. Cardoso	54	Em	14- 7-56	4º/12 de Tio Pepito e Quintero em 1.600 102 AL.
	13 Helix, R. Garcia	56	Em	28- 6-56	4º/11 de Quiroga e Quetzal em 1.000 66 3/5 AP.
	" Olenewa, A. Reis	58	Em	30- 5-56	5/10 de Furona e Boa Nova em 1.400 91 3/5 AU.

Ôlho eletrônico para enfermeiras - Avião "feito em casa" - Máquina de vender selos

A ciência acabou de descobrir uma maneira de combater à escassez de enfermeiras nos hospitais de todo o mundo — fornecendo ao mesmo tempo melhor assistência aos enfermos.

Como podemos ver na ilustração, num hospital equipado do "ôlho eletrônico", a enfermeira encarregada de todo o andar pode permanecer sentada ao receptor em seu próprio gabinete e, ao mesmo tempo, ver o que se está passando em cada um dos quartos do hospital, onde foram instalados aparelhos compactos de transmissão. (Se necessário, o aparelhamento poderá ficar oculto). Quando a imagem do interior do quarto de um paciente aparece na tela, o nome do paciente, número do quarto e nome do médico aparecem simultâneamente numa banda iluminada junto com a imagem. Um contrôle especial permite à enfermeira ou encarregada manter a imagem na tela pelo tempo desejado. Em intervalos regulares, a imagem na tela, roda e transfere-se de quarto para quarto, enquanto um sistema de comunicação permite a conversa entre o paciente e a enfermeira, a qualquer hora. Se necessário, uma tomada controlada pelo paciente desliga o microfone e as câmaras, permitindo ao paciente e seus visitantes manterem uma palestra particular. Assim, as enfermeiras não mais precisam fazer visitas desnecessárias aos quartos dos pacientes. Êste novo invento foi criado por Sperti Faraday, Inc., de Adrian, Michigan, nos Estados Unidos.

* * *

"Construa Você mesmo" e depois "voe-sòzinho" é o duplo lema do original avião demonstrado recentemente no aeroporto Raleigh-Durham, em North Carolina, EUA. Êste pequeno avião, parecendo-se como uma motocicleta munida de um rotor (foto), foi dirigido através do aeroporto nas suas três marchas e em altitudes variando de 200 pés. Chamado um Gyro-Copteiro, foi criado por Igor Bensen, da Bensen Aircraft Corporation, em Raleigh, N. C., nos Estados Unidos. Será pôsto à venda numa apresentação conveniente para montar em casa, já que foi originalmente planejado para servir ao uso doméstico dos aficionados em aviões experimentais, cujo número se eleva a centenas nos Estados Unidos e no estrangeiro. Pode ser usado por pescadores e caçadores, bem como por patrulhas de linhas de transmissão, pesquisadores, patrulhas de fronteira e de florestas. O aparelho, que pesa 185 libras, pode levantar um pêso de 250 libras e poderá planar suavemente se o motor enguiçar. Necessita, apenas, de 19 milhas de pista para se elevar no ar, e a duração de seu tanque de seis galões é agora de duas horas, podendo percorrer neste tempo 120 milhas. Até agora não foi obtida sua velocidade máxima, mas já foi registrado a 75 m.p.h. de fôrça parcial. E' tão pequeno que poderá ser guardado em qualquer garagem, levado na trazeira de uma camioneta, ou num reboque próprio para transportar barcos. Pode ser ràpidamente desmontado com um par de chaves para fazer uma bagagem ainda mais reduzida.

FOTO: "Motocicleta-voadora" desenhada para montagem pelos aficionados da aviação, poderá ser obtida em acondicionamento especial para montagem a domicílio.

* * *

Uma máquina automática, que fornece trôco e vende selos postais nas 24 horas do dia, acompanhada de mensagens a respeito dos diversos serviços postais, foi recentemente demonstrada em Washington por Artur E. Summerfield (foto), chefe dos Correios. E' uma de duas de tais máquinas que o Departamento dos Correios recentemente colocou em funcionamento, conforme é descrita por Mr. Summerfield, "a máquina aceitará uma de tôda variedade de moedas; de 5, 10 e 25 "cents". O freguês fará a seleção por meio de um disco semelhante ao do telefone — indicando qual quantidade de diferentes tipos de selos êle deseja, tais como dois "cents", três "cents" ou seis "cents". A máquina lhe fornece êstes selos imediatamente, junto com o trôco que lhe seja devido. A faceta de microfone, consistindo em uma dúzia de sentenças gravadas que podem ser fàcilmente alteradas, dá importantes notícias sôbre os serviços postais para os fregueses. Nos primeiros 80 minutos de uso, depois de sua instalação na Agência Postal em McLean, Virginia, EUA, a máquina fêz 133 transações. Nas primeiras 48 horas (incluindo um domingo), realizou 619 transações abrangendo diversas quantias. (Copyright da publicação "Think", da I. B. M. Corporation).

ELA GRANTES de J. J. & J.

É PENA

Os Jotas estão informados de que o sr. Ademar Bebiano (vice do Botafogo) já gastou do seu próprio bôlso a importância de 3 milhões e 200 mil cruzeiros com a aquisição de novos jogadores para o plantel do alvi-negro e de acôrdo com as sugestões que lhe foram feitas — para a melhoria do time — pelo técnico (?) Zezé Moreira.

É pena tanto dinheiro (e dedicação) botado fora. Pórque, ao que parece, o Botafogo começou mal o campeonato (com aquela incrível marcação por zona) e a exemplo dos últimos anos, continuará mantendo no cartaz aquela frase que já se tornou célebre quando alguém quer falar do sofrimento de outro:

"O pobre padece mais do que torcedor do Botafogo"...

TÁXIS

Falou-se (e o assunto voltou a ser comentado nos dois últimos dias) numa greve de motoristas: entre 17 e 19 horas todos os táxis da cidade se recolheriam em sinal de protesto pelas represões feitas pela Inspetoria de Trânsito.

A coisa tem graça, pois, com ou sem greve, oferecemos um doce a quem conseguir um carro de aluguel naquele horário...

AMIGO DO BRASIL

Está no Rio o escritor português Nuno Simões, grande e desinteressado amigo do Brasil, que faz diplomacia por conta própria na terra lusitana. Nuno Simões mantém um escritório onde os jornais brasileiros podem ser consultados, quarenta e oito horas após a sua distribuição no Brasil, circunstância que o torna mais bem informado que talvez a própria Embaixada do nosso país em Lisboa. Não obstante, mantém dois funcionários encarregados de distribuir pela imprensa portuguêsa notícias, reportagens e artigos que digam respeito à nossa terra e à nossa gente.

Um pai carinhoso, êste Nuno Simões.

POR ANTECIPAÇÃO

Últimas notícias de São Luis do Maranhão: ladrões entraram no edifício onde funciona o Tribunal Eleitoral e sòmente roubaram... material eleitoral.

Está na cara: as atas das próximas eleições já estão sendo feitas...

MINEIROS

Os Jotas têm reclamado (com motivos) a invasão da cidade por "certos" mineiros aqui aportados com o novo govêrno. Mas hoje vamos abrir uma exceção: trata-se da bonita moça da fotografia — Maria da Glória Drummond — que reabilitou o cartaz montanhês, atualmente muito mais baixo do que o cruzeiro do Alkmim...

VENTOS

A ventania que se abateu, na madrugada de ontem, sôbre a cidade, veio da zona leste. Parece que o general Denys (que foi ontem mesmo para lá renomeado depois do tal decreto) já não está satisfeito com os ventos que vêm em lote e quer, também, comandar o seu próprio furacão particular.

NO SENADO

Discutindo, anteontem, o projeto general Denys, o Senado mais parecia a Academia Brasileira de Letras. Enquanto o senador Daniel Krieger citava largamente Montaigne e Ortega y Gasset, o senador Ruy Palmeira não fêz por menos: saiu-se logo com o seu Shakespeare de bôlso.

O TESTE PARA DIFERENÇAR

Nossa Alfândega — cioso de classificar os objetos importados na sua exata significação — teve uma dúvida de como poderia diferençar esteira de trator de corrente de bicicleta. (estamos narrando um fato). Apelou para um renomado técnico em máquinas agrícolas, do Ministério da Agricultura, e êste, competentemente (e pacientemente), prestou exaustivas explicações. A Alfândega agradeceu-as, mas formulou novas dúvidas. O técnico novamente satisfez a curiosidade do zeloso funcionário. Outra vez, a Alfândega insistiu, agora pedindo um processo prático, objetivo, para fazer aquela diferenciação. Aí o técnico transbordou e mandou dizer ao burocrata: "É fácil saber a diferença; basta você experimentar colocar uma esteira de trator numa bicicleta ou uma corrente de bicicleta num trator." E fechou com o clássico "Atenciosas saudações."

Vamos falar de mulheres?...

JOSÉ ALVARO

Aniversariou, ontem, a bonita "vedete" ROSE RONDELLI, o que provocou mais alegria e decididas comemorações por parte do elenco do Teatrinho Jardel.

* * *

Um telegrama da France Press informa que "há dois anos, a sra. BÁRBARA "BOBO" ROCKEFELLER causava sensação, ao estabelecer um novo recorde mundial para indenização de divórcio: cinco milhões de dólares. Agora, novamente, provocou sensação na propriedade do seu ex-marido, o milionário Winthrop Rockefeller, lutando com unhas e dentes contra um criado, o qual não queria dar as chaves do seu automóvel. O infeliz, declarou o "sheriff", tem tantos arranhões que se poderia julgar ter sido vítima de um gato selvagem. Por outro lado, a autoridade colocou a famosa "BOBO", o seu advogado e dois dos seus amigos na prisão. Declarou ainda o "sheriff": "Quando cheguei ao local, fui recebido com injurias que jamais ouvira na minha vida!"

* * *

Casou-se, anteontem, pela manhã, na Prefeitura de Louvecienne, arrabalde parisiense, a famosa e assobiabilíssima estrêla francesa FRANÇOISE ARNOUL com o publicista Georges Chavenne.

* * *

Tive o grande prazer de conhecer, ontem, a sra. EDITH PINHEIRO GUIMARÃES. Bonita, simpática e eficiente, a vice-presidente das "Pioneiras Sociais" em se desdobrado em diversas ocupações de caráter beneficente.

IRMA

A moça do clichê — de nome, IRMA ALVAREZ — é uma das agradáveis atrações de "Humoresque", "show" que acaba de ser estreado no Golden Room. Argentina de nascimento e bailarina de profissão IRMA é dona de uma plástica e de um charme realmente cativantes.

* * *

Ontem, por volta das duas da tarde, RACHEL DOS SANTOS-JACINTHO esperava por uma prima para lanchar, ali na esquina de Nilo Peçanha com Graça Aranha. Foi quando, apressada e dizendo-se atrasadíssima, passou MARILU CRESPI. Descobriram, então, as duas amigas que trabalham no mesmo edifício há vários anos e não sabiam!...

HOJE, NO RIO, SUSAN

Hoje, pela manhã, estará desembarcando no Galeão, a excelente atriz de Hollywood, que se chama (artisticamente ao menos) SUSAN HAYWARD, e que é vista, no clichê acima, em sua primeira aparição cinematográfica como bailarina (filme da KRO, "Sangue de Bárbaros", estrelado também por John Wayne). A propósito, recebemos, na noite de ontem, o seguinte telegrama da United Press:

"A estrêla Susan Hayward partiu para o Rio de Janeiro, a fim de assistir, no próximo domingo, à corrida do Sweepstake, no Hipódromo da Gávea. A estrêla foi convidada oficialmente pelo Jockey Club do Brasil e participará também do grande baile de gala, na véspera daquela prova. Em seguida, Susan Hayward visitará o Estado de São Paulo. "Quero conhecer o Rio e São Paulo", disse Susan. "Meu interêsse não se limita à alta sociedade".

No Rio de Janeiro, a estrêla será recebida pelos senhores Jorge Guinle e Paula Machado, vice-presidente do Jockey Club. Susan viaja em companhia de sua amiga, Anne Barre.

Marilyn Monroe à procura de um horóscopo

St. PIERRE

Marilyn Monroe está inquieta: tudo corre por demais bem. E, visto a capitosa vedeta da tela não ser tola, teme que esta "chance" merecida nem sempre dure.

A fim de afastar possível "mala suerte", apelou para uma agência de polícia particular, cuja tarefa, conforme veremos, não é das mais fáceis.

Em princípios dêste ano, Marilyn conseguiu um golpe de mestre. Assegurou-se a colaboração de sir Laurence Olivier, o ilustre ator inglês, para dirigir e interpretar com ela "O Príncipe Adormecido", peça que comprou por sessenta milhões de francos (cêrca de 12 milhões de cruzeiros) ao autor inglês Terence Rattigan. E êsse triunfo antecipou de algumas semanas, apenas, a vitória sensacional que Marilyn conquistou sôbre a tôda poderosa 20 th. Century Fox, a sociedade de produção com a qual se encontrava prêsa por contrato.

A história dêsse contrato, verdadeira epopéia, teve início há cêrca de ano e meio por ocasião da chegada a Hollywood de um fotógrafo da imprensa nova-iorquina: Milton Greene. Êste virtuose da película só aguardava uma oportunidade para demonstrar que também era homem de negócios excepcional! Não teve êle dificuldade em fazer confessar a Marilyn Monroe, enquanto a fotografava, que ela ganhava na Fox 5.000 dólares por semana:

— "Sòmente! — exclamou o fotógrafo — Para uma mulher como você, isto parece mais brincadeira!"

MARILYN E "OS IRMÃOS KARAMAZOV"

Quando Marilyn perguntou a Greene o meio para ganhar mais:

— "Aqui", respondeu êle, nada posso fazer. "Venha a Nova York e então conversaremos".

— "E a Fox? Se eu partir, a multa que terei de pagar liquidará com a minha conta corrente no banco."

— "Vejo as coisas de maneira diferente. Mas resolva como quiser. Afinal de contas, com o que ganha aqui não passa necessidades."

Esta resposta era exatamente calculada para abalar Marilyn. Desertou Hollywood sem aviso prévio e, desde então, seguiu à risca as instruções de Greene.

Foi assim que declarou ao mundo que, cansada de vender "sex-appeal", sonhava desde sempre de ser uma atriz dramática, de interpretar o papel de um dos principais personagens de "Os Irmãos Karamazov", a obra-prima de Dostoiewsky.

Esta surpreendente metamorfose causou sensação. A opinião pública manifestou-se a favor e contra. Era o que queria Greene, que logo após anunciou a criação da Marilyn Monroe Production Incorporated.

A VOLTA DO FILHO PRÓDIGO

Marilyn temia a reação da Fox, mas Greene dirigia as operações com mão de mestre:

— "Deixe-os gritar! — dizia — êle. "Quando estiverem fatigados,

falaremos sèriamente. Êles não têm ninguém para substituí-la."

Com efeito, foram postas a prova encantadoras criaturas mas nenhuma conseguiu substituir Marilyn cujo lugar permanecia vazio no firmamento de Hollywood.

Foi, então, que Milton Greene julgou chegado o momento para fazer capitular o adversário, a temível Fox 20th Century. Aos invés de uma pecadora arrependida, apresentou um Filho Pródigo seguro de si mesmo e obteve para Marilyn cinqüenta milhões de francos por filme (10 milhões de cruzeiros), além de uma participação nos lucros, o direito de aprovar o enrêdo e o "metteur en scène", enfim, a liberdade de trabalhar alhures, notadamente para a sua própria sociedade Marilyn Monroe Production Inc.

Êsse tratado de paz, sem precedentes, sobrevinha no melhor momento: naquele em que obtinha a colaboração de sir Laurence Olivier. Era preciso com efeito oferecer ao prestigioso ator inglês um papel à altura e poder financiar uma produção grandiosa. Jamais Marilyn teria podido fazê-lo com um processo nas costas e sem os rendimentos que agora lhe são assegurados pela Fox.

Milton Greene, conforme vemos, jogou arriscada partida de poker. Ganhou graças a uma habilidade reconhecida por Marilyn.

Marilyn, no entanto, não deixa de estar inquieta. Trabalhar com Laurence Olivier é, sem dúvida, um grande triunfo mas não deixa de ser arriscado.

DURA BATALHA PARA A "MARILYN PRODUCTION"

Por outro lado, sir Laurence é casado. E Lady Laurence Olivier é artista profissional; chama-se Vivien Leigh e foi, na tela, a inesquecível Scarlett de "E o vento levou". Foi ela que interpretou em Londres, na peça que Marilyn acaba de comprar. O papel que apresentará na tela a capitosa "produtora" de seu marido.

Apresentam-se pois, nesta situação profissional, todos os elementos desejados para tornar difícil o primeiro grande negócio da Marilyn Production Incorporated.

A diretora da firma, a própria Marilyn desejaria por conseguinte saber o que o futuro lhe reserva, isto é conhecer o seu horóscopo.

Infelizmente, esta operação fácil para qualquer pessoa é muito difícil para ela, porquanto os astrólogos necessitam data e lugar de nascimento da interessada. E Marilyn Monroe, que já teve os nomes de Jeanne Baker e Norma Mortenson, nunca conheceu pai nem mãe. Foi criada, sucessivamente, por onze famílias adotivas, as quais, uma após outra, passaram-na adiante! Ignora Marilyn, até, a data em que veio ao mundo!...

Em desespêro de causa, Marilyn voltou-se para um agência de polícia particular. Dessa forma, poderá ela, conhecendo suas origens exatas, prever as ciladas da sorte.

Assim o desejamos pois a linda

Marilyn é a melhor das amigas e sua simplicidade causa espanto a todos. Não hesitou em responder certa vez:

— "Sim pose! nua para uma folhinha. Por que? Porque me pagaram bem e estava com muita fome."

Amanhã: "Novo capítulo da história de Milton Greene e outros mineiros chegados ao Rio!..."

Na Exposição africana apresentada na Europa, obteve grande sucesso a miniatura que aqui vemos representando as "Profissões" das mulheres do Alto Volta. (Europress).

O "PROFESSOR"

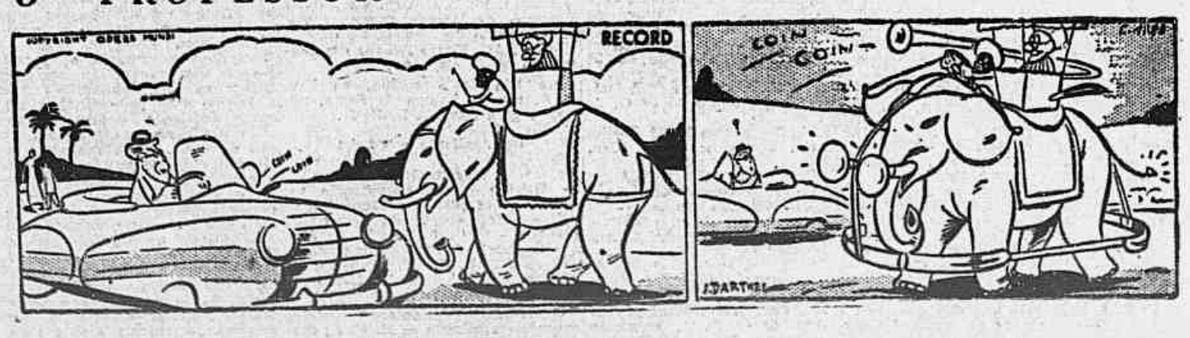

Escola de Édipo

PALAVRAS CRUZADAS
Problema N.º 291
Odlanid — (Rio)

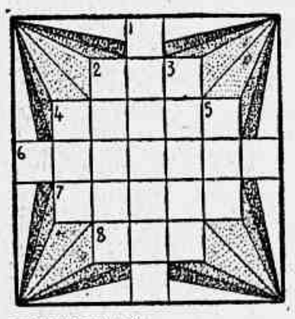

HORIZONTAIS:
2 — Cão.
4 — Taças.
6 — Colarinho.
7 — Coisa de difícil compreensão.
8 — Nome próprio masculino.

VERTICAIS:
1 — Remate de coluna, geralmente esculturada.
2 — Côr vermelha.
3 — Sem asperezas.
4 — Óxido de cálcio obtido pela calcinação de pedras calcárias.
5 — Advérbio designativo de afirmação.

DICIONÁRIOS — Nesta seção são adotados os seguintes léxicos: Pequeno Dicionário Brasileiro da Língua Portuguêsa (G. Barroso-H. Lima), Monossilábicos de Casanovas e Jupyassu e Vocabulário Antroponímico de Lidaci.

COLABORAÇÕES — Aceitamos colaborações de fácil solução rigorosamente baseadas nos léxicos adotados nesta seção. Os desenhos devem ser feitos em papel sem pauta e a tinta nanquim.

CORRESPONDÊNCIA — Tôda correspondência para esta seção deve ser enviada a: DINALDO ALECRIM — Redação do Correio da Manhã — Av. Gomes Freire, 471 — 3.º andar — Rio.

SOLUÇÕES DO NÚMERO ANTERIOR

PROBLEMA N.º 290 — Horizontais: Cós. Copar. Falecer. Apurada. Memorar. Atesado. Alota. Aso. Verticais: Columela. Operosos. Sacarato. Capeta. Redada. Fama. Raro.

Xadrez

O PROBLEMA DE HOJE
(de E. A. Wirtanen)

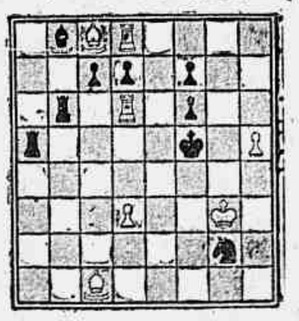

Prêtas: 9 peças. Brancas: 7 peças. As brancas jogam e dão mate em três lances.

A resposta, amanhã.

* * *

A SOLUÇÃO DE ONTEM

1, R — 1C, qualquer; 2, D: mate.

GUERRA

BREVETAÇÃO DE PÁRA-QUEDISTAS DOS EXÉRCITOS DO BRASIL E DOS ESTADOS-UNIDOS

Às 10,30 horas de amanhã 3, a cerimônia — Grandes exercícios da Divisão Blindada — Monumento aos mortos de Pistóia — Homenagens ao general Denys — Pentatlo moderno — Exposição de animais — Pagadoria de inativos e pensionistas

Realiza-se amanhã, dia 3, a brevetação dos alunos das 12a. e 13a. turma de pára-quedista do Exército formadas pelo Núcleo da Divisão Aeroterrestre. Receberão o "brevet" e pára-quedistas militares por terem feito parte das referidas turmas, entre outros, os seguintes oficiais pertecentes ao Exército Norte-americano: coronel J. R. Magnussun, major F. A. Regan e 1.º tenente J. A. Racon.

A cerimônia será realizada às 10,30 horas no quartel dos pára-quedista do Exército em Deodoro. A solenidade contará com a presença de altas autoridades civis e militares brasileiras e norte-americanas, bem como os membros da Missão Militar Mista Brasil- Estados Unidos. Paraninfará a turma de brevetados o general de Exército Odylio Denys, comandante da Zona Militar Leste.

Exercícios de Grande Envergadura

A Divisão Blindade, do comando do general Jair Dantas Ribeiro, levará a efeito na próxima semana, exercícios de grande envergadura, fazendo movimentar suas centenas de Carros de Combates, armados como se fosse para um trabalho real no terreno. Outras armas serão postas em execução. O programa dêsse exercício, contendo dia e hora de sua realização será distribuido dentro de poucas horas.

Também, a Escola de Aperfeiçoamento de Oficiais, do comando do general Oscar Rosa Nepomuceno da Silva, realizará mais um de seus grandes exercícios para o respectivo corpo de oficiais-alunos. Desta vez, será êle realizado em Belo Horizonte e para a Escola seguiram, com os seus corpos de professôres, instrutores e de oficiais-alunos.

Enfermo o coronel Silva Barros

Acha-se há vários dias enfermo em sua residência o coronel Raimundo da Silva Barros, do Quadro de Intendentes do Exército. O coronel Silva Barros, que vem sendo muito visitado pelos seus amigos, colegas e camaradas, ao que estamos informados será recolhido hoje, ao Hospital Greffrê-Guinle, à Rua Maris e Barros.

Monumento aos Mortos de Pistoia

Amanhã, dia 3, às 14 horas, reunir-se-á a Comissão de Repatriamento dos Mortos de Pistoia, para estudo e escolha dentre os cincos já selecionados, de três, dos trabalhos já devidamente desenvolvidos e apresentados à referida Comissão. Posteriormente, ou melhor, até o fim dêste mês, os trabalhos selecionados, serão postos à apreciação dos componentes da Comissão de Repatriamento, que é constituida de generais e presidida pelo marechal Mascarenha de Moraes, que escolherá, por sua vez, o trabalho que deverá figurar como responsável pela construção do Monumento Nacional ao Mortos de Pistóia, na Praça do Congresso. A reunião será realizada, na sede do Museu Nacional de Belas Artes.

Grandes Homenagens Estão Sendo Prestadas ao General Denys

Em virtude da decisão do Congresso mantendo no serviço ativo o general de Exército Odylio Denys, comandante da Zona Militar Leste e guarnição dos Estados do Rio, Minas e Espírito Santo, vem recebendo esse ilustre soldado as mais expressivas demonstrações de apreço da parte de seus amigos, colegas e camaradas. Das homenagens que mais tocaram o coração do valoroso soldado, destaca-se a dos sargentos subordinados do Q. G. daquela Zona que levaram, incorporados, ao seu comandante os cumprimentos pela sua permanência à frente da Zona Leste, tendo usado da palavra na ocasião, o sargento Edmundo Martins, interpretando o sentimento dos seus companheiros e focalizando o momento politico-militar que atravessa o país. "Nada mais justo — assim concluiu — a permanência de V. Exia. na ativa uma vez que a Nação precisa ainda de seus serviços e não pode prescindir dos verdadeiros valores que tem sido o seu sustentáculo e sua garantia nas horas difíceis e nos momentos de perigo. O general Denys, emocionado, após agradecer, cumprimentou pessoalmente a cada um de seus subordinados.

Hoje, às 10,30 horas, não só a oficialidade da Zona Leste, como a da guarnição da Vila Militar, comandantes de tropa, diretores e chefes de repartições e estabelecimentos militares vão se reunir no salão de honra daquela Zona, onde apresentarão cumprimentos ao general Denys pelo motivo acima.

Mantido no Comando da Zona Leste

Ontem, o presidente da República assinou decreto na pasta da Guerra, mantendo o general de Exército Odylio Denys, no comando da Zona Militar Leste, de acôrdo com a lei que acaba de ser votada pelo Congresso Nacional.

Regimento Andrade Neves

Comemorou, ontem, mais um aniversário de sua criação. No seu quartel da Vila Militar a data foi comemorada intimamente. Não obstante, foram homenageados os antigos comandantes da Unidade e um programa desportivo foi realizado no Campo de Esporte da Unidade.

Regimento Interno da Biblioteca

O ministro da Guerra acaba de aprovar o regimento interno da Biblioteca, o qual será publicado no Boletim do Exército.

General na Reserva

Foi assinado decreto promovendo ao pôsto de general de brigada, com transferência para a reserva no de general de divisão o coronel de Infantaria Milton Pio Borges da Cunha.

Audiência Pública

O ministro da Guerra concedeu, ontem, a partir das 16 horas, sua costumada audiência pública para militares.

Regresso de General

Regressará hoje, a Capital mineira o general Newton O'Reilly de Souza, que aqui se encontrava tratando de interesse do Colégio Militar de Belo Horizonte, de seu comando. O general O'Reilly apresentou, ontem, suas despedidas ao ministro da Guerra e demias altas autoridades militares.

O D.E.R.-D.F. na Z. M. L.

O gen. Odilio Denys, comandante da Zona Militar Leste, recebeu em seu gabinete de trabalho o engenheiro Adolfo Almeida de Aguiar diretor do Departamento de Estrada de Rodagem do Distrito Federal, que ali fora em visita de cortesia fazendo-se acompanhar do assistente militar do prefeito Negrão de Lima, coronel Caio Miranda. Nesta oportunidade, o diretor do D. E. R. fêz a entrega de exemplares de mapas rodoviários do Distrito Federal que haviam sido solicitados pelo general Denys ao chefe do Executivo Municipal. Ao ensejo da visita do diretor daquele órgão municipal à Z. M. L., o general Dens apresentou-o aos oficiais do seu gabinte, com os quais o engenheiro Aguiar pôde palestrar sôbre os diversos assuntos ligados ao Departamento que dirige.

Chamados à Fundação Osório

Solicita-se o comparecimento, com urgência, à Fundação Osório, dos sargentos Francisco Chagas Ferreira e Manasses Madeira.

XVIII Congresso Internacional de Geografia

Tomarão parte no XVIII Congresso Internacional de Geografia como representantes da Diretori Geral do Ensino do Exército, os professôres ten. cel. José Maria de Figueiredo Guedes, da A. M. A. N.; cel. Angelo do Carmo Migueis, ten. cel. Amadeu Queiroz Guimarães, major Olinto de Souza, do Colégio Militar do Rio; majores Armilo Ramacciotti, Túlio Enzio Pinto Perozzi, Saul Alves da Cunha e José Denizard Macedo de Alcântara, das Escolas Preparatórias de São Paulo, Pôrto Alegre e Fortaleza.

Campeonato Brasileiro de Pentatlo Moderno

O Departamento de Desportos do Exército como vem acontecendo há vários anos, fêz realizar entre os dias 28 de julho e 1º do corrente mês, mais um Campeonato Brasileiro de Pentatlo Moderno, desta feita para treinamento dos pentatletas que representarão as nossas côres nas Olimpiadas de Melbourne nessa especialidade, da qual o Brasil é Bi-Campeão Sul-Americano.

O ato inaugural e a sequência da realização das provas revestiram-se do maior brilhantismo, contando com a presença de representantes das entidades máximas dos desportos nacionais, autoridades civis e militares e grande número de assistentes.

O desenrolar do Campeonato foi o seguinte:

Na pista de cross do Regimento Andrade Neves:

1ª Prova (Abertura) - -Cross a cavalo em 3.000 metros e 12 obstáculos — 1º lugar, ten. Malta, do D.D.E. — c/1.153 pontos, no tempo de 5'26"; 2º lugar, ten. Ramires, da Es. E.F.E. c/1.073 pontos, no tempo de 5'7"; 3.º lugar - ten. Nilo, do D.D.E., com 879 pontos, no tempo de 5'38"; 4º lugar — ten. Crossetti, da Z.M.S. c/851,5 pontos, no tempo de 6'33".

2.ª Prova — Esgrima - "Espeda elétrica" — na Escola de Educação Física do Exército — 1º lugar (empate) — ten. Malta e ten. Sálvio, ambos do D.D.E., com 16 vitórias e 8 derrotas — 866,7 pontos ganhos; 3º lugar — ten. Nilo, do D.D.E., com 15 vitórias e 8 derrotas — 812,5 pontos ganhos; 4º lugar — ten. Ramirez, da Es. E.F.E. c/14 vitórias e 10 derrotas — 758,32 pontos ganhos.

3ª Prova — Tiro ao alvo — Stand da Escola de Educação Física do Ex. 1º lugar — ten. Malta, do D.D.E., c/184 pontos no tiro; 2º lugar — ten. Nilo, do D.D.E. c/183 pontos; 3º lugar — ten. Lemos, do D.D.E. c/180 pontos no tiro; 4º lugar — ten. Ramirez, da Es. E.F.E. c/176 pontos no tiro; 5.º lugar — ten. Teixeira, da Z.M.S. c/169 pontos no tiro; 6º lugar — ten. Marseno, da Z. M.S. c/141 pontos no tiro; 7º lugar — ten. Crossetti, da Z.M.S. c/118pontos no tiro.

4ª Prova — Natação — Piscina do Fluminense Foot Ball Club — 1º ten. Malta, do D.D.E., no tempo de 4'41"9/10, com 832 pontos; 2.º — ten. Lemos, do D.D.E., no tempo de 4'45"9/10, com 816 pontos; 3º lugar — ten. Nilo, do D.D.E., no tempo de 4'58"7/10, com 764 pontos; 4º lugar — ten. Marseno, da Z.M.S. no tempo de 5'02", com 752 pontos; 5º lugar — ten. Teixeira, da Z.M.S. no tempo de 5'39"9/10, com 600 pontos; 6º lugar — ten. Crossetti, da Z.M.S., no tempo de 5'50"6/10, c/556 pontos; 7º lugar — ten. Ramirez, da Es.E.F.E., no tempo de 7'19"2/10, com 200 pontos.

5.ª Prova — Corrida a pé - 4.000 metros — Es. E.F.Ex.; 1º lugar — ten. Malta, do D.D.E., no tempo de 14'16", 2º lugar — ten. Nilo, do D.D. E., no tempo de 14'29"; 3º lugar — ten. Lemos, do D.D.E., no tempo de 14'43"9/10; 4º lugar — ten. Ramirez, da Es. E.F.E., no tempo de 14'59"3/10; 5º lugar — ten. Teixeira, da Z.M.S., no tempo de 15'12"8/10.

A apuração final deu o seguinte resultado: 1º lugar: Ten. Malta, do D.D.E., com 4747,2 pontos; 2º lugar — Ten. Nilo, do D.D.E., c/4276 pontos; 3º lugar — Ten. Lemos, do D.D.E., c/4002.7 pontos; 4º lugar — Ten. Ramirez, da Es. E.F.E., c/3480.3 pontos; 5º lugar — Ten. Teixeira, da Z.M.S., c/2498.2 pontos; 6º lugar — Ten.Crossetti, da Z.M.S., c/2204.5 pontos e 7º lugar — Ten. Marseno, da Z.M.S., c/1923 pontos.

Ainda a exposição de animais

Conforme antecipamos, a Diretoria Geral de Remonta, no Centro Hípico de S. Cristóvão, realizou a sua primeira Exposição de Animais Mestiços criados nos Estabelecimentos do Exército. Os mais belos cavalos foram distribuidos pelos comandantes de Regimentos de Cavalaria, Oficiais da Escola Militar, Escola de Equitação, coronel Eloi Menezes da equipe olimpica e aspirantes de cavalaria classificados nos três primeiros lugares.

Estiveram presentes à solenidade os ministros da Guerra e da Agricultura, o chefe do Estado Maior do Exército, vários senadores e deputados, presidente da Associação de Criadores de Cavalo, o diretor do Serviço de Veterinária e muitas outras autoridades civis e militares e jornalistas.

Após a palavra do general Danton Teixeira, foi dada como inaugurada a Exposição, processando-se em seguida o desfile de animais.

Os produtos tiveram a seguinte distribuição: ao general Alves Bastos o potro Bolero; ao coronel João Franco Pontes o potro Dakar; ao coronel Oromar Osório o potro Ebro; ao cel. Paulo Enéas o potro Conde; ao ten.-cel. Eloi Meneses o potro Eldorado; ao ten.-cel. Jeferson Rocha Braune o potro Dunquerque; ao maj. Draulio Ramiro Holanda o potro El Tigre; ao aspirante da Aman classificado em 1º lugar o potro Curió; ao aspirante da Aman classificado em 2º lugar o potro Dardo de Ouro; ao aspirante da Aman classificado em 3º lugar o potro Jaguari; ao Regimento de Cavalaria de Guardas os potros Alaim, Alair, Quito e Relâmpago; ao Regimento Andrade Neves os potros Pampeiro e Rex; ao Colégio Militar de Belo Horizonte os muares Rita e Roseita; a Aman os potros Enigma, Gaudério, Horisonte, Vendaval e os muares Feitor e Guadério; à Escola de Equitação os potros Bolido, Baluarte, Balão, Dardo a Foguete.

General e coronel irmãos do Rosário

Terá lugar às 10,30 horas do próximo dia 5, na Igreja de N.S. do Rosario e dos Homens Prêtos doRio de Janeiro, a cerimônia religiosa na qual o general Augusto Magessi e o coronel Luna Pedrosa, respectivamente chefe de Policia e delegado da Ordem Politica e Social, serão reconhecidos como irmãos da Irmandade. O general Magessi receberá as suas insignias das mãos do general Aristóteles de Souza Dantas e o coronel Luna Pedrosa das do general Angelo Mendes de Moraes. Para o ato estão sendo convidados os amigos e camaradas dos novos irmãos da histórica Irmandade.

Uniforme do dia

Foi marcado o 5º uniforme para amanhã, dia 3.

Pagadoria Central de Inativos e Pensionistas

O chefe da Pagadoria Central de Inativos e Pensionistas, por nosso intermédio, solicita o comparecimento àquela Repartição (Secretaria), dos oficiais e praças abaixo, a fim de tratarem de assunto administrativo: coronel: Sebastião Rabello Leite, Paulo Monteiro Valente; ten.-coronel: Octávio Carvalho Aragão, Estevam José Barbosa; tenentes: Geofredo de Alencar Sena, Luiz Avila de Oliveira, Francisco de Assis,Milton Fernandes, Juvenal Dadam, Raymundo Aragão, Antônio Vieira da Costa e Francisco de Assis; subtenente: Alcides Freitas e Cecilliano Noronha; sargentos: Alvaro Bastos de Oliveira, Fernando Xavier Oliveira, João Vasconcelos Chagas, e Jair José; soldados: Dário Dumond e Augusto Rodrigues da Silva.

Solicita, outrossim, o comparecimento àquela Repartição (Secretaria), do reservista de 1ª categoria Nelson Medeiros, a fim de tratar de assunto de interêsse pessoal.

"Clube Militar da Reserva"

Solicitam-nos:

Associados — A diretoria do Clube solicita aos amigos associados o pagamento das mensalidades na nova sede social na R. Marechal Jofre, nº 92, no Grajaú. O capitão Eutrônio Bentes atenderá a todos, a fim de que os corretores procedam ao levantamento de dados para a apólice do Seguro Coletivo.

Reunião Dançante — O major Antorildo Silveira comunica que já estão esgotados os convites. Os alunos e oficiais da reserva poderão comparecer com a carteira social do Clube. A reserva de mesas será feita na 6a. feira, na sede social à tarde, com o professor Adir Tourinho.

Prêmios — O Clube ofereceu três prêmios aos acadêmicos da turma de 1956.

Cruzada dos militares espiritas

Comunicam-nos:

1º — Domingo, dia 5, às 10 horas, durante o Culto Espirita Cristão o Cruzado cel. Delfino Ferreira fará uma palestra sôbre tema evangélico (Rua do Lavradio nº 74/1º).

2º — De 15 a 22 de setembro, a CME fará realizar a Semana Mauricia de 1956 em homenagem ao seu patrono, o cap. Maurício. Um programa detalhado será publicado oportunamente.

BOLETIM DA DIRETORIA GERAL DO PESSOAL DO EXÉRCITO

Gabinete

Q. G. do Exército - Capital Federal, 1 de Agôsto de 1956.

Boletim Interno n- 134

Para conhecimento desta Diretoria Geral e diretorias subordinadas e devida execução, publico o seguinte.

Apresentação de Oficiais

General de Bda. José Prates Loui Q. T. A., R/1; por ter sido promovido ao pôsto atual e transferido para a Reserva de 1a. Classe.

Apresentação
Infantaria

Coronel Euclides Monteiro de Silva Braga, da D. P. S. por entrar em gôzo de férias relativas ao ano de 1955.

Tenente ocoronel Leandro José de Figueiredo Junior, da D. O. F., por ter regressado de Vassouras - E. do Rio, onde se achava em férias.

Majores: - Pedro Luiz Pinto Bittencourt, do 6º R. I., por ter vindo ao Rio, com permissão, e regressar amanhã à Capaçava; Cyro Caetano da Silva Portocarrero, do Q. G/2a. Bda. M. S., por ter vindo de Corumbá Mt., autorizado, em gôzo de um periodo de férias regulamentares.

Capitães: Guilherme de Souza Stiebler, da Pol. Ex. 3a. Cia., por término de férias, ter obtido 8 dias de dispensa e regressar dia 7 para Pôrto Alegre, via aérea; Eduardo Assad, 1 G. 475 568, do 6º R. I., por regressar a Caçapava ainda em férias; Adhemar Americano do Brasil, do 6º B. C., por retornar à sua Unidade; Danilo da Silva, do 5º R. I., por ter vindo ao Rio, com autorização do Cmt. da Z. M. C. a fim de gozar parte da licença especial iniciada a 27 p.p.; Alair de Almeida Pitta, do 13º R. I., por ter vindo a esta Capital em gôzo de férias; Ayrton Gomes Peres Leitão, do Dep. C. A., por ter sido nomeado para o Dep. C. A., incluido no Q. S. G., desligado do 2.º R. I., e recolher-se.

2ºs. tenentes: Valter Santos Pinheiro Soares, do 2º R. I. B., por ter sido desligado do Nú. D. Aé T. e seguir destino a sua Unidade; Waldir Machado, Q. A O., da D. P. S., por entrar em gôzo de férias, relativas a 1955.

Cavalaria

Tenente coronel Cid Pinheiro Barroso, do Q. G/N. D. B., por ter vindo de Rosario do Sul, em gôzo de férias.

Major Francisco Ox Leite Nova, da A. Man., por ter vindo a serviço da Justiça, como encarregado de um I. P. M. e I. T..

Capitães: Ramiro Monteiro de Castro, da Es. S. A., por regressar a Três Corações; João Luis Amado Noronha, da Es. S. A., por te que regressar a Três Corações; Juarez Costa de Albuquerque, da Es. S. A. por regressar a sua Unidade.

1º tenente Edrialdo Romero Filho, da Es. S. A., por regressar à Unidade.

Artilharia

Tenente coronel Rey[illegible] Mello de Almeida, da E. S. G., por ter passado o Cm. do 3º G. Can. 85 A. Aé., em Natal, R. G. N. e de vir apresentar-se a E S. G., para onde foi nomeado.

Majores: José Cavalcanti Jardim, do R. Es. A., por haver sido transferido para o R. Es. A., e seguir destino; Murilo Araujo Romaguera, do E. M. E., por ter sido nomeado para servir no E. M. Ex., como adjunto suplementar, sendo, em consequência transferido do 6.º G A. 75 Do, para o Q S. G. e apresentar-se a destino, continuando em trânsito.

2º tenente José Venicio de Azevedo, do 8º G. A. Cos. M., por ter entrado em férias e ir gozá-las em Aracaju.

Engenharia

Coronel Alberto Ribeiro Paz, do 3- B. Rv., por ter vindo ao Rio em gôzo de férias regulamentares.

Tenentes coronéis: - José Henriques de Barcellos, do A. E. M. A., adido a esta D. G. P., por ter sido transferido do Q. S. G., para o Q. E. M. A. e designado para a Diretoria de Engenharia.

Major Antônio Henrique dos Anjos, do Q. G/N. D. B., por ter regressado de Blumenau Sta. Catarina e continuar em gôzo de férias.

2º tenente Horacio Cabral, Q. A. O., da F. C., por regressar a Curitiba.

Indendência

Capitão Jack de Mello Lopes, da F. B., por ter sido transferido para a Fábrica de Bonsucesso.

Saúde
Farmacêuticos

Tenentes coronéis: Miguel Angelo Vasconcellos Leite, da F. C. E., por ter assumido interinamente a Diretoria da F. C. E.; Drogomir Koenow, da F. C. E., por ter deixado as funções de Diretor da F. C. E..

Capelão

Capitão José Maciel de Barros, do S. M. I. e H. C. I., por ficar adido a D. G. S. aguardando exoneração.

Técnicos

Tenentes coronel Placido da Rocha Barreto, do I. M. T. por viajar para João Pessoa, via Recife, em avião da FAB de férias, com permissão.

Movimentação
Infantaria
Transferência

Por necessidade do serviço: - Q. S. G., o capitão Luiz Adão Beck, do Q. O., por ter ficado adido ao Q. G. da 3a. R. M., de ordem do Exmº Sr. Ministro.

Classificação

Por necessidade do serviço: - 19º R I., o 2º tenente R/2 Conv., José Pedro Rinan, por ter sido convocado para o serviço ativo do Exército, por Portaria nº 1241, de 18-8-56, publicada no D. O. de 26-7-56.

Desligamento

Conforme solicitação constante do rádio n- 80-AS de 26-7-56 do Gen. Cmt. da Z. M. S., o capitão Luiz José da Silva Juruema, transferido do 8º R. I. para esta Diretoria pelo B. I. de 23-6-56, poderá ser desligado do 8º R. I., a partir desta da-

Artilharia
Transferência

Por necessidade do serviço: - De ordem do Exmº Sr. Ministro:- 7º G. A. Cos. M., o 2º tenente Geraldo Barreto Bragança, do 8º G. A. 75 Cav. - Publicado novamente por ter saído com incorreção no B. I. nº 156 de 21 de jul. 56, desta Diretoria Geral.

Fte. Duque de Caxias e 2a. Cia O. Cos. o 1º tenente Antônio Francisco de Borges Vergne, do R. Es

Transferência sem efeito

Por necessidade do serviço: - Fte. Cos., o 2º tenente Darvin Cardias Szchir, do R. Es. A., publicado no B. I. de 17 de Maio de 56, desta D. G. P..

Nomeação

Por necessidade do serviço: - 1a. C. R., o 1º tenente Q. A. O., Helcha adido ao Q. G/4a. R. M. e 4a. D. I..

Engenharia
Nomeação sem efeito

De ordem do Exmº Sr. Ministro - Q. G. 6a. R. M., o Cap. Nelson Bruno Canini, do Q. O. sendo, em consequência, transferido para o Q S. P..

O referido oficial deverá ser mantido na Cia. Es. Com.

Intendência
Transferência

Por necessidade do serviço: - 12a R. C., o 2º tenente Fred Kieffer, da 3a. Cia. M. Mnt..

Anulação de transferência - Por necessidade do serviço - 2a. Cia Guardas, 1º tenente Djalma Lopes Pinto, do 3º G. Can. 88 A. Aé .

3º G. Can. 88 A. Aé. 2º tenente Cypriano Olintho Santa Rosa Galvão, da 2a. Cia. de Guardas.

2º tenente Edson da Cunha Ilha, do 19º R. I

Retificação de transferência

Por necessidade do serviço: - 3a. Cia. M. Mnt. e não 12º R. C., o 2º tenente Decio de Morais, como sendo do 3º R. Rec. Mec.

Retificação de Classificação

Por necessidade do serviço: - 2º tenente R/2 Antônio Wiltgem da Rocha, e não 3a. R. Rec. Mec.

6º B. E. Comb. 2º tenente Carlos Kundrun Senger, e não no 3º R. C. M.

6a. Cia. Int., 2º tenente R/2 Daltro Della Barba, e não no 8º G. A. 75 Cav..

19.º R. I., 2.- tenente Neori Coelho dos Santos, e não no 3.º G. Can. A. Aé.

Saúde
Retificação de classificação

Por necessidade do serviço: - 3º G. A. 75 Cav. o 2 tenente Veterinário Marcus Milton Ferreira Antunes, e não 6.º R. C.

Autorização

Concedida pelo Exmº Sr. Ministro: - Cel. Cav. Thales Moutinho da Costa, Cmt. da 4a. D. C., permissão para ir a Campo Grande, M. T. (Republica-se por ter saído com incorreção no B. I. 172, de 30 julho de 56, desta D. G. P.).

Cel. Eng. Carlos Magalhães, 5 dias de prorrogação de trânsito a contar de 26 de julho de 56;

Maj. Inf. Cesar Araujo Costa, do 17º B. C., autorização para permanecer nesta Capital até o dia 31.7.56.

Permissão

Concedida ao 2º ten. Q. A. O. Art. Wilson de Almeida Sabará, transferido para a 5a. D. R. 2a. C. R., para gozar parte do trânsito em Duque de Caxias, Estado do Rio de Janeiro.

Em Belem e Rio, ao Cel. Amorim, Cmt. do 27º B. C., transferido para o Q. E. M. A..

Em Uruguaiana, por ordem do Exmº Sr. Ministro, ao Jaj. Inf. Porfirio França Brandão.

Nesta Capital, ao Cap. Cav. Jaime Hermano de Macedo Soares, transferido para o Dep. Pq. C. M. M..

2º ten. Art. Mauro Rubens dos Santos, do 2º G. Can. Au. AAé.

Em São Paulo e Rio, ao Ten. Q. A. O. Art. Lazaro de Souza, nomeado para servir n D. G. E..

De Aspirante a Oficial

Movimentação

Retificação de classificação — Sem ônus para a Fazenda Nacional — Por ordem do Exmº Sr. Ministro - 8º G. A. Cos. M. do Asp. a Of. Darcy Araújo Bittencourt, e não no 1/7º R. O. 105, conforme fêz público o B. I. de 16 Março de 56, desta Diretoria.

O referido spirante a oficial encontra-se baixado ao H. C. E. desde janeiro do corrente ano.

MARINHA

MARCADA A POSSE DO NOVO DIRETOR-GERAL DO PESSOAL DA ARMADA

Homenageado o almirante Sylvio de Camargo — Novo presidente da comissão de construção de bases — Vai seguir o adido naval no Chile — Atos do ministro — Concessão de medalhas — Almirante Cícero de Freitas Marinho — Movimentação de navios — Conferência — Designado o comandante Newton Braga de Faria — Oficiais superiores chamados — Pagamentos na D.I.

Deverá assumir no próximo dia 7, às 14,30 horas, o cargo de diretor geral do Pessoal da Armada, o vice-almirante Hugo de Morais Pontes em substituição ao almirante de esquadra Maurício Eugênio Xavier do Prado que acaba de ser transferido compulsòriamente para a reserva remunerada.

Na guarnição do Quartel Central do C. F. N.

O comandante da guarnição do quartel central do Corpo de Fuzileiros Navais, capitão de mar e guerra Alberto Gurgel Sales, ofereceu, ontem, em sua residência, na sede da guarnição, um almoço em homenagem ao almirante Sylvio de Camargo, excomandante geral do Corpo de Fuzileiros Navais.

Designado o comandante Newton Braga de Faria

O ministro Alves Câmara assinou ontem portaria designando o capitão de corveta Newton Braga de Faria para exercer as funções de assistente do diretor geral do Pessoal e dispensando dessas funções o capitão de corveta Francisco de Paula Valadares.

Comissão de Planejamento do Estaleiro em Jacuecanga

Foi assinado decreto nomeando o contra almirante graduado Eurico Magno de Carvalho para exercer as funções de presidente da comissão de planejamento do estaleiro em Jacuacanga.

Atos do ministro

O ministro Alves Câmara assinou ontem os seguintes atos: designando os capitães de corveta Haroldo Ramos para instrutor do Curso de Especialização de Armamento para Oficiais; Francisco de Paula Valadares para imediato da Escola de Aprendizes Marinheiros de Santa Catarina; transferindo para a reserva remunerada, na graduação de segundo sargento o cabo Evangelista Xavier Calandrina de Azevedo e o taifeiro Joventino José de Almeida, considerando promovidos à graduação de segundo sargento o terceiro Otávio Manoel de Souza e o taifeiro Altair Braga de São Sabas; concedendo o distintivo de comportamento ao cabo Otávio Simão e ao marinheiro Francisco Nunes Gomes.

Novo presidente da Comissão de Construção de Bases

Realiza-se amanhã, às 14,30 horas, a cerimônia de posse do novo presidente da comissão de construção de bases navais, almirante Otacilio Cunha, recentemente designado para essas funções.

A transmissão do cargo será feita pelo almirante Oswaldo Osiris Storino, atual diretor de Engenharia, em cerimônia que contará com a presença de altas autoridades navais.

Vai seguir o novo adido naval no Chile

Deverá seguir amanhã, a bordo do SS "Augustus", com destino a Santiago, o comandante João Faria de Lima, que vem de ser nomeado para o cargo de adido naval à embaixada do Brasil no Chile.

Os seus amigos e camaradas de farda vão prestar-lhe carinhosa homenagem por ocasião do embarque que terá lugar às 17 horas, no cais do Touring Clube.

"Lendas do mar"

O capitão de mar e guerra médico Olavo Dantas fará hoje, às 17,30 horas, no Liceu Literário português, uma conferência, sob o tema "Lendas do Mar".

Pagamento de vencimentos

A Diretoria de Intendência pagará hoje, das 12 às 15 horas, aos capitães tenentes e primeiros tenentes (impar).

Não haverá audiência hoje

O diretor geral do Pessoal da Marinha em rádio circular comunicou que não haverá hoje audiência pública.

Capitães de corveta chamados

Devem comparecer amanhã, às 9,30 horas, à Junta Central de Saúde do Hospital Central, para fins de inspeção de saúde, os capitães de corveta Antônio Martins Fontes, José Freire de Carvalho, Nelson de Oliveira, Dolmar Fernandes Natario, Fredeiro Ribeiro Bomtempo, Carlos Alberto D'avila Zavistio, Marcos Fioravanti da Silva Bitencourt, e Vicente Conte.

Concessão de medalhas da Fôrça naval do Nordeste

O chefe do govêrno assinou decretos concedendo a medalha de bronze da fôrça naval do nordeste, aos suboficiais Severino Pegado Cortez, Humberto Alves Fernandes, Daldi Souza Freitas Santos, Nestor de Oliveira Folha, José Gonçalves da Fonseca, Nelson Xavier dos Santos, Abilio Carlos Afonso, José Luiz Jupi Filho, aos sargentos Cláudio Nogueira Pacheco, Jacques Barreto da Silva, Julio da Silva Ramos Filho, José Cardoso, Luiz Amaro da Silva, Erivanor Bezerra da Silva, João de Oliveira Santos, João Gonçalves Felinto Pereira Luz, e aos cabos Clodio Alves da Invenção, João Freire de Lima e Rubens Ferreira Nobre.

Apresentação

Por diversos motivos, apresentaram-se, ontem, à Diretoria do Pessoal os comandantes Francisco Paulo de Oliveira, José Franco Moura, Nelson de Almeida Brum e Elcio Martins.

Recebidos pelo ministro

O ministro Alves Câmara recebeu, ontem, em audiência, o professor Maciel Pinheiro e os almirantes João Batista de Medeiros Guimarães Roxo e José Maria Neiva.

Almirante Cícero de Freitas Marinho

Os Almirantes engenheiros navais e os que se encontram subordinados à Diretoria de Engenharia da Marinha, oferecerão, hoje, um almoço ao almirante-de-esquadra Cícero de Freitas Marinho, que vem de ser transferido para a Reserva Remunerada, deixando as funções de Diretor-Geral de Engenharia da Marinha. Por ser hoje a data do seu aniversário natalício, aproveitaram os seus colegas a oportunidade para homenagear o almirante Cícero, que se despede depois de quase meio século de relevantes serviços à Marinha Brasileira.

O ágape terá lugar no Jockey Club, às 13 horas, com a presença de todos os almirantes engenheiros, atualmente no serviço ativo e suas senhoras.

Movimentação de navios

O M "Parnaiba" partiu de Ladário, com destino a Corumbá; o NE "Guanabara" chegou a Angra dos Reis, procedente de Santos; o Caça-submarinos "Piranha" partiu de Natal com destino a Recife; o NTr "Custódio de Mello" suspendeu de Anhatomirim, com destino a Santos.

METEOROMARINHA

A Diretoria de Hidrografia e Navegação distribuiu, ontem, o seguinte Meteoromarinha válido das 12 horas de 1.º às 12 horas de 2 de agôsto de 1956 — DO CHUI' A FLORIANOPOLIS — Tempo bom mas um pouco nublado. Mar de W um pouco agitado ao sul da área; de S um pouco agitado ao norte da área. Vento moderado de W ao sul da área; fraco de SW ao norte da área. Visibilidade de regular ao sul da área; boa ao norte da área. Temperatura estável. DE FLORIANOPOLIS AO CABO DE S. TOME' — Tempo mau esta tarde e bom esta noite e amanhã ao sul da área; mau ao norte da área. Mar calmo. Vento moderado de SW, com rajadas esta noite e amanhã ao norte da área. Visibilidade má esta tarde e noite; boa amanhã. Temperatura em declínio lento ao sul da área; em ascensão esta tarde e em declínio lento esta noite, e amanhã ao norte da área. Chuva fraca intermitente, com estiadas longas e possíveis trovoadas. DE S. TOME' a ABROLHOS — Tempo bom esta tarde, ameaçador esta noite e mau amanhã. Mar de SW um pouco agitado. Vento fraco de NW. Visibilidade de regular. Temperatura estável esta tarde e noite; em ascensão pronunciada amanhã. Chuva fraca intermitente amanhã.

JUSTIÇA MILITAR

O Conselho encerrou o sumário de culpa dos indiciados no processo das armas

O Conselho Especial de Justiça da 2a. Auditoria de Guerra encerrou, ôntem, o sumário de culpa dos militares e civis implicados no desvio de armas pertencentes ao Exército. Também rejeitou a excisão de incompatibilidade da Justiça Militar, levantada pelo advogado de defesa Fernando de Castro, para processar os acusados civis. Finalmente decidiu ouvir o promotor no requerimento do advogado Silvio Guimarães, pedindo dispensa de comparecimento dos acusados que não fôssem interessados no processo de defesa de outros indiciados.

Negado "habeas corpus" pelo S.T.M.

O Superior Tribunal Militar em sessão de ôntem, negou "habeas-corpus" aos civis Amadeu Paulo e Carlos Maria Arrifarme, processados pelo Conselho Permanente de Justiça da Auditoria da 8a. R. M., no Pará, por crime de receptação, os quais pediam para serem excluidos da denúncia; negou "habeas-corpus" ao sold. Celso Lisboa de Vasconcelos, prêso no 2º Batalhão de Infantaria Blindada, acusado do crime de deserção, o qual pedia para ser pôsto em liberdade.

Impetrou "habeas-corpus" para ser pôsto em liberdade

Por intermedio de seu advogado, impetrou "habeas-corpus" ao Superior Tribunal Militar, o comerciário Job Franklin da Silva, residente em São Paulo, recolhido à Casa de Dentenção, por ter sido denunciado por crime de agressão pelo promotor da 2 . Auditoria da 2a. R. M., O referido civil agrediu a tiros de revolver o cel. Theodorico de Faria, sendo prêso em flagrante.

O patrono do acusado impetrou "habeas-corpus" a fim de que seja procedido o exame de sanidade mental deferido pelo Juiz e que vem sendo protelado.

Julgamento do tenente

O Conselho Permanente de Justiça da 3a. Auditoria de Guerra, presidido pelo cel. Rui Belmonte Vaz e assistência Jurídica do auditor Francisco Anselmo Chagas, julgou, ontem, o tenente Plácido Tagliari, prêso no Forte de S. João, denunciado por crime de peculato, como responsável por um alcance de mais de seiscentos mil cruzeiros.

Sustentou a acusação o promotor Walter Wigderowitz, que procedeu a leitura da peça acusatória relatando o destino dado pelo oficial a importância desviada. De posse do numerário destinado ao pagamento do pessoal da C R.., em Vitória, onde exercia a função de tesoureiro, desviou-o para o jogo de corrida de cavalos e outras espécies de jogos, terminando pedindo a condenação do indiciado por crime de peculato.

A defesa a cargo do advogado Fernando de Castro, sustentou a tese de apropriação indébita, o que daria ao paciente uma pena mais suave. Findo os debates o Conselho resolveu, desclassificando o delito condenar o tenente a dois anos de prisão.

ENSINO

OBJETIVOS DA COMITIVA PAN-AMERICANA DE AMIZADE UNIVERSITÁRIA

Levar a todo o continente aspectos do Brasil de agora — Livros, filmes, documentários e discos como testemunho

Dentro de poucos dias iniciará um cruzeiro através das Américas, exibindo aspectos os mais interessantes do Brasil atual, a Comitiva Panamericana de Amizade Universitária, integrada por estudantes paulistas e paranaenses. Chefia a caravana o universitário Ayalon Orion Cardoso, autor da iniciativa.

Apelo de entidades públicas

Entidades do Paraná, como do Rio, notadamente, o Itamarati, o Instituto Nacional do Livro e o I.B.C. prestigiam a Comitiva, vindo, com isso, ao encontro dos órgãos culturais de S. Paulo que, desde o início, prestigiaram a idéia agora em vias de concretizar-se, pois os preparativos para o cruzeiro estão a ultimar-se. Durante o roteiro organizado, a Comitiva Panamericana de Amizade Universitária apresentará a exposição fotográfica sôbre turismo, cultura, comércio, indústria, minas, comunicações, etc.

Livros, filmes e discos

A caravana levará ao exterior obras editadas pelo Instituto Nacional do Livro, "shorts", filmes e documentários sôbre o Brasil atual, desde as praia de Paquetá e Governador à paisagem amazônica, além de discos de músicas de nosso "folclore", revistas e jornais, como, ainda, gráficos e estatísticas sôbre importação e exportação.

Intercâmbio cultural

Não, apenas, o Itamarati como o Ministério da Educação e o Instituto Nacional do livro, em colaboração com a Secretaria de Educação do Estado de São Paulo, atentando para o alcance da iniciativa, facilitaram ao máximo a organização dos trabalhos dos estudantes que formam a Comitiva Panamericana de Amizade Universitária. Espera o acadêmico Ayalon Orion Cardoso que essa viagem, em vésperas de concretizar-se, resultará benéfica no sentido de estreitar, cada vez mais, as relações culturais e econômicas do Brasil com as outras nações do continente.

ADMINISTRAÇÃO HOSPITALAR
Amanhã, o início do curso do prof. Ballariny

O Curso de Extensão Universitária sôbre Administração Hospitalar, a ser ministrado pelo dr. Humberto Ballariny, terá início no dia 3 de agôsto. A aula inaugural será realizada na Policlinica Geral do Rio de Janeiro (à Avenida Nilo Peçanha n.º 38, 10.º andar). As aulas serão dadas, no mesmo local, às segundas e sextas-feiras, das 20 às 22 horas.

NOTICIARIO

A UME ao presidente da UNE

A União Metropolitana dos Estudantes fará realizar hoje, às 13 horas, no Restaurante Central dos Estudantes, à Ponta do Calabouço, um almôço em homenagem ao acadêmico José Batista de Oliveira Júnior, para o qual convida os presidentes e diretores de Diretórios Acadêmicos das Faculdades sediadas nesta capital. Prende-se o almôço à vitória alcançada por José Batista de Oliveira Júnior nas eleições agora realizadas para presidente da entidade máxima dos universitários brasileiros, a União Nacional dos Estudantes.

ENGENHARIA
Bolsas de estudo

Oferecidas pelo Conselho Britânico a candidatos de ambos os sexos que possuam diploma universitário ou equivalente e que sejam formados pelo menos há um ano, maiores detalhes com a Secretaria da Escola no Horário normal do expediente.

Horário das Aulas - Encontra-se afixado na Portaria os horários das aulas dos diversos cursos para o 2.- período letivo, as quais já se iniciaram no dia 1.º de agôsto.

Chamados à Secção do Currículo Escolar - Baltazar Dias Leite, Carlos Humberto Diez Medina, Cesar Canasco Cordilho, Chairallah Abrão Sader, Horacio Antunes Pereira Junior, Israel Cherman, José Catunda Martins, Lauro Antonio Hildebrant, Paulo Aroxa Marques, Raimundo Guilherme da Silveira, Ronald Theder van Rybroeck, Bercion Gonçalves, Bronislaw Hartenberg, Murilo Affonso Monteiro de Sá e Alberto de Azevedo Antunes.

Chamado à Secção de Currículo Escolar Ney Borges de Oliveira, para apresentar documentos.

Chamados ao Protocolo os Alunos do 5.º ano abaixo relacionados - Amaury de Souza, Aharon Gurwics, Antonio Francisco Leal Costa, Alexandre Herculano C. Manhães, Aloisio Guedes Meira Gama, Abram Kacelnick, Adolpho Podlubn, Antonio José Monteiro Tavares Bastos, Antonio zpereira Lyra, Alceu Gonçalves de Pinto Filho, Arthur Haerdy, Aroldo Baptista Guimarães, Bruno Contarini, Baltazar Dias Leite, Bricio Cardoso e Carlos Ludgero de Azevedo.

Provas parciais marcadas - mês de agôsto - 1a. e 2a. chamada - 5.º ano - Reg. 1931 e 2.º ciclo - Reg. 1951 - Dia 2, 5a. feira, às 14 horas - Estabilidade - dep. - L. S. F. - Dia 6, 2a. feira, às 8 horas - Pontes - L. S. F. - Dia 7, 3a. feira, às 14 horas - Motores - L. S. F. - Dia 9, 5a. feira, às 14 horas - Portos - L. S. F. - Dia 11, sábado, às 14 horas - Hidráulica L. S. F. - Dia 15, 4a. feira, às 20 horas - Estatística - L. S. F.

NO TRIBUNAL MARÍTIMO

Reunido ontem, sob a presidência do almirante Arêa Leão, o T. M. apreciando o processo n. 2618, que trata da arribada do navio "Mandu", do Lóide Brasileiro, ao pôrto de Vitória, em abril de 1954, julgou a arribada plenamente justificada, insentou de culpa os representados Emidio Ferreira Bastos e Antonio Gouveia Leal, respectivamente comandante e chefe de máquinas do "Mandú", e ordenou o arquivamento do processo. Foi relator do feito, o juiz Gerson Cruz.

O T.M. recebeu representação da Procuradoria contra a Frota Carioca S. A. e o revisor de máquinas daquela empresa Bartolomeu Silva Ferreira, acusados, no processo n. 2953, de responsáveis pelo incêndio na lancha "Carioquinha", durante a viagem de Niteroi para o Rio de Janeiro, a 11-9-1955. Relatou o processo, o juiz Gerson Cruz.

No processo n. 2855, referente às avarias na carga do navio "Maria Cristina", em consequência de penetração dágua, quando o mesmo navegava na altura do farol de Itapagé, Estado do Ceará, em março de 1955, o T. M. resolveu converter o julgamento em diligência para novos esclarecimentos que serão pedidos pelo relator Francisco Rocha.

Apreciando o processo n. 2929, relativo ao encalhe do barco-de-pesca "Tabor" (Sueco), nas pedras da ilha Boa Viagem, litoral do Estado do Rio de Janeiro, em setembro de 1955, o T. M. julgou o acidente resultante de fortuna de mar e ordenou o arquivamento do processo. Foi relator de feito, o juiz Gerson Cruz.

Na sessão de hoje, dia 2, o T. M. julgará os seguintes processos:

-N. 2905 - Referente ao desaparecimento do pescador José Apollinário dos Santos, de bordo do barco-de-pesca "Brasil I", quando em faina de pescaria, em julho de 1955. Relator, o juiz Gerson Cruz.

-N. 2812 - Relativo ao naufrágio do rebocador "Tambaú", quando auxiliava o navio "Santa Helena" no pôrto de Cabedelo, na Paraiba, em setembro de 1954. E' representado no processo o mestre-de-pequena-cabotagem Manoel Florêncio Leite, acusado pela procurafoira, de responsável pelo sinistro. Relator, juiz Francisco Rocha.

-N. 2399 - Sôbre o naufrágio do iate-motor "São Domingos", na altura em São Tomé, em dezembro de 1952. Relator juiz Stoll Gonçalves.

SIMPÓSIO DE EDUCAÇÃO FÍSICA
Prova de aperfeiçoamento

A Divisão de Educação Física do Departamento Nacional de Educação avisa os professôres inscritos no Simpósio que a prova de aproveitamento será realizada amanhã, sexta-feira, às 20 horas, na Escola Nacional de Educação Física e Desportos à Avenida Wenceslaus Braz, 39.

MEDICINA
Provas parciais

1.º ano - Histologia - 2a. chamada da 1a. prova parcial, dia 2, às 14 horas para os alunos de ns. 1 a 107; às 15 horas ns. 110 a 232, dia 3, às 14 horas ns. 233 a 378 e às 15 horas ns. 380 ao fim. - *Anatomia Sistemática* - Curso oficial dia 6, às 9 horas - *Biofísica* - Dia 9, às 13 horas, todos os alunos. *Anatomia Sistemática* - Curso Equiparado, dia 6, às 16 horas.

2. ºano - Fisiologia - prova parcial, dia 3, às 10 horas no Anfiteatro de Anatomia, para os alunos de ns. 1 a 160 e às 11,30 ns. 161 ao fim. - *Anatomia Topográfica* - Dias 9 e 10, prova parcial.

3.º ano - Farmacologia - Dia 6, às 14 horas no anfiteatro de Anatomia - *Patologia Geral* - Transferida para o dia 7, às 9 horas no Servido da Cadeira - *Microbiologia* - Dia 8, às 13 horas no Anfiteatro de Anatomia - *Clínica Prop. Médica* - Dia 10, às 10 horas no Anfiteatro de Anatomia.

4. ºano - Clínica Dermatológica - Dia 2, às 8 horas, no Serviço da Cadeira, prova parcial para o aluno Chafic Raad e exame final para o aluno Oswaldo Villela - *Clínica Médica* - Dia 13, às 9 horas, para os alunos do prof. Clementino Fraga Filho e Equiparado do dr. Peçanha no Serviço da cadeira. Prof. Magalhães Gomes no Laboratório de Parasitologia e Prof. Lopes Pontes, *Psiquiátrica* - No Instituto de Psiquiatria, dia 4, às 13 horas, alunos do prof. Elso Arruda e dia 6, às 15 horas alunos do dr. Danilo Perestrello - *Técnica Operatória* - Dia 8, às 15 horas, no Anfiteatro de Anatomia - *Clínica Prop. Cirúrgica* - Dia 7, às 9 horas para os Cursos Oficial e Equiparado e eccedentes. - *Parasitologia* - Dia 10, às 13 horas, no serviço da cadeira.

5. ºano - Clínica Cirúrgica - Prof. A. Monteiro, Mariano de Andrade, dia 3, às 8 horas nos serviços respectivos. - *Clínica Médica* - Prof. Feijó, dia 3, às 9 horas, 2a. prova parcial no serviço da cadeira. *Clínica Obstétrica* - Curso Oficial e do dr. Rezende, dia 6, às 10 horas, dr. Grelle, dia 7, às 10 horas. - *Clínica Ginecológica* - Dia 10, às 8 horas - *Clínica de Doenças Tropicais* - Dia 9, às 14 horas -

5.º ano - Psiquiatria - Transferido para o dia 3, às 8 horas - *Ortopedia* - Dr. Gastão Velloso - Transferido para o dia 11, às 8 horas - *Urologia* - Dia 3, às 8 horas.

FILOSOFIA, CIENCIAS E LETRAS DA U. D. F.
Curso pré-vestibular

Continuam abertas as inscrições do Curso. Avisamos aos interessados que o número de vagas é limitado. Exigência: - dois retratos 3x4 e Cr$ 100,00 de jóia e Cr$ 300,00 para a 1a. mensalidade.

Revista Escada - Pedimos aos colegas interessados em colaborar com nossa revista que entreguem os seus trabalhos aos colegas Luiz Paiva ou Aron Abend no DA.

Associação Atlética - Retornando às atividades esportivas, a Associação Atlética fêz instalar uma nova mesa de tenis de mesa em sua sala. Aguaramos a colaboração de todos os colegas desportistas da Faculdade.

Flâmulas e Corujinhas - Continuam à venda no DA.

Provas de Segunda Chamada - Curso de filosofia, sábado, às 16 horas - Psicologia para a 1a., 2a. e 3a. série.

Curso de Matemática - sábado, às 16 horas - Física para a 1a. série, a Física Matemática para a 3a. série. A prova de física para os alunos da 2a. série dependentes será realizado também sábado às 16 horas.

Mecânica Racional, dia 6, às 19,45.

Curso de Física - sábado às 16 horas - Física para a 1a. série e Física para a 3a. série. A prova de Mecânica Racional será realizada dia 6, às 19,45 para a 2a. série.

Curso de Quimica - sábado às 16 horas - 1a. série - Física, 3a. série Quimica superior. Dia 6, às 19,45, prova de química orgânica para a 2a. série.

Não poderão prestar prova parcial em segunda chamada:

1 - Os alunos que não tiverem requerido ou cujos requerimentos tiverem sido indeferidos;

2 - Os alunos em débito com a Tesouraria;

3 - Os alunos sem frequência satisfatória;

4 - Os alunos sem aprovação em estágio.

SUBVENÇÃO DE 2.500.000,00 à Faculdade de Farmácia e Odontologia de Goiás

A Diretoria da Despesa Pública distribuiu à Delegacia Fiscal em Goiás o crédito total de Cr$ 2.500.000,00, relativo à subvenção ordinária concedida, no corrente ano, de acôrdo com a Lei nº 1.254, de 4 de dezembro de 1950, à Faculdade de Farmácia e Odontologia de Goiás.

CURSOS DE LINGUAS
do INSTITUTO HANS STADEN
comunica a reabertura das aulas em 6 de agôsto e abertura de novos cursos de:
ALEMÃO — PORTUGUÊS
e outras línguas
TAQUIGRAFIA
MATRÍCULAS E INFORMAÇÕES:
COLÉGIO CRUZEIRO — Rua Carlos de Carvalho, 76, esq. Av. Mem de Sá, — Tel.: 32-0881, das 16 às 20 horas (exceto aos sábados)
22983

TAQUIGRAFIA
A JATO
MÉTODO ELLIOTT
DIR. PROF. JORGE DE FREITAS
(TRADUZIDA PARA O PORTUGUÊS POR SYLVIA C. LEÃO)
6 DE AGÔSTO INÍCIO DE TURMAS
O método que revolucionou os Estados Unidos aperfeiçoado pelo Prof. Jorge de Freitas, seu primeiro divulgador no Brasil, pode agora ser aprendido em apenas 15 dias, sem prejuizo de sua eficiência.
Se você tem o curso ginasial e deseja ganhar Cr$ 6.000,00 em apenas 2 meses, estude a taquigrafia A JATO.
GARANTIMOS EMPREGOS AOS NOSSOS ALUNOS.
CURSOS: Português, Inglês, Taquigrafia e Dactilografia e Secretariado.
O Prof. Jorge de Freitas irá inaugurar no correr dêste mês o primeiro curso Oficial da TAQUIGRAFIA A JATO em Belo Horizonte.
Av. Presidente Vargas, 529 — 8.º andar
— Telefone: 43-0209
7989

Correio da Manhã

Redação, Administração e Oficinas. Avenida Gomes Freire, 471
Tel.: 52-2020
Balcão (Publicidade e Assinaturas): Agência Central: Rua da Assembléia, 109 — Telefones: 22-6313, 42-7053 e 42-8323.
Zona Sul — Suc. Copacabana — Av. N. S. Copacabana, 860-A — Telefone: 37-1832.
SUCURSAL EM SÃO PAULO
Av. Rio Branco, esq. Gusmões
Tel.: 33-3070 — 33-6991
SUCURSAL EM MINAS
Rua Goiás, 65 — Belo Horizonte
Telefone: 2-0372
PREÇO DE ASSINATURAS
Anual .... Cr$ 300,00
Semestral .... Cr$ 180,00
EXTERIOR
Anual .... Cr$ 500,00
NUMERO VULSO
Domingos .... Cr$ 2,00
Do dia .... Cr$ 1,50
SAO PAULO (CAPITAL) E BELO HORIZONTE
Domingos e dias úteis .... Cr$ 2,00
Cobradores autorizados: — Francisco Vieira de Souza, João Nunes, José Coelho da Silva, José Salvador Gigante, Manoel Morley, Mario Simões Gonçalves, Pedro José de Souza e Sebastião Lincoln.

NOVO DIRETOR-GERAL DA SYDNEY ROSS

Teve a melhor acolhida nos meios industriais e sociais, a recente investidura do sr. Tomas R. Serpa no cargo de diretor-geral da Tre Sydney Ross Co. em nosso país, o sr. Serpa, que desde 1942 está integrado na vida brasileira, iniciou suas atividades no Brasil como gerente da Filial da conceituada emprêsa, em Recife. Exerceu posteriormente destacadas funções: foi gerente da filial de São Paulo, diretor de tôda a Zona Sul e, a partir de dezembro do ano passado, subdiretorgeral.

PRODUÇÃO DE CONSERVA, SALGA E ÓLEO DE PEIXE

O Estado de Santa Catarina produz óleo de baleia, camarão salgado, sêco e em conserva; azeite de peixe, cação salgado e sêco e peixe salgado e sêco. Em 1954 — segundo o Serviço de Estatística da Produção, o Estado produziu 959.158 quilos, com o valor correspondente de Cr$ 11.348.000,00.

NOTÍCIAS NACIONAIS

Movimento de exportação de frutas cítricas

Considera-se excepcional o movimento de exportação de frutas cítricas paulistas em junho próximo passado. Nos dois primeiros meses da safra (abril e maio) os embarques, pelo pôrto de Santos, haviam acusado o total de 305.228 caixas. Já em junho as saídas perfizeram 221.248 caixas, superando assim, por margem razoável, o total de abril e maio.

Os embarques de junho assim se distribuiram: França, 141.485 caixas; Grã-Bretanha, 109.363; Holanda, 38.000; Bélgica, 23.200 e Alemanha, 9.200. Por outro lado, observou-se predominância quase absoluta das laranjas, de que se remeteram 317.748 caixas, das variedades Pera, Hamlin, Bahia, Barão, Navel, Azêda e do tipo Valência. Além disso, remeteram-se 3.500 caixas de "grapefruit" tôdas para a Grã-Bretanha.

O volume das exportações paulistas de citrus, no primeiro semestre de 1956, acusou acréscimo de 182,3% sôbre o de igual período de 1955. Diante dessas perspectivas favoráveis, resta agora às entidades que cuidam da produção e da exportação de cítricos, cuidar de consolidar a posição alcançada pelas nossas frutas cítricas nos mercados europeus e de ampliá-la, gradativamente, de sorte que assegure escoamento à produção paulista. Asp.

Ainda a questão da taxa de 0,3% para o S.S.R.

O pagamento, pela indústria, da taxa de 0,3% para o Serviço Social Rural, vem provocando sérios debates e protestos da parte dos interessados. Muito especialmente, a Federação das Indústrias do Distrito Federal, em sua reunião da semana finda, tratou do assunto, tendo o sr. Antonio Horácio, chefe do Serviço Jurídico da entidade, esclarecido que não se trata nem de taxa nem de impôsto, sendo uma contribuição "sui generis". Tampouco é a mesma justa — acrescentou o sr. Vicente Galliez — porque os industriais pagam e nada reverte em benefício dos seus empregados, e nem sequer os empregadores participam do órgão, desconhecendo, portanto, o seu funcionamento e administração. Há, ainda, o perigo na lei e respectiva regulamentação, conceituando empregado aquêle que, em verdade, não o é.

O próximo congresso cafeeiro em São Paulo

A FARESP distribuiu à imprensa o seguinte comunicado:

"Durante o Congresso Cafeeiro que se realizará entre 3 e 4 de agôsto no edifício "Guilherme Guinle", os cafeicultores intensificarão a luta contra o "confisco cambial" que fere o nosso principal produto de exportação. As manifestações chegadas à FARESP até o momento têm reafirmado essa posição por parte dos cafeicultores. Outras teses abordam problemas gerais da economia cafeeira, tais como comercialização, custo de produção, produtividade, qualidade, beneficiamento, escoamento da safra, consumo, política de crédito, política fiscal, legislação etc.

Hoje realizar-se-á na sede da FARESP uma reunião prévia de delegados de associações rurais, com o escôpo de tomar as últimas providências, relativas à grande concentração de cafeicultores, industriais, comerciantes, banqueiros, técnicos e autoridades ligadas à economia cafeeira.

Ainda recentemente chegou à sede da FARESP uma tese do sr. Paulo Emilio de Oliveira Azevedo, vice-presidente da Associação Rural de São João da Boa Vista. No início do seu trabalho lembra aquêle cafeicultor que, na década de 1930 a 40, os lavradores sofriam, além do confisco cambial o confisco em espécie. Como decorrência, 80% das lavouras de café daquela região do Estado foram abandonadas. Se o outro confisco também não fôr extinto acabar-se-á a cafeicultura no Brasil". Asp.

Em setembro os primeiros automóveis "Romi-Isetta"

Informa-se que serão lançados no mercado, em setembro próximo, os primeiros cem automóveis populares nacionais da marca "Romi-Isetta", que estão sendo fabricados na cidade paulista de Santa Bárbara do Oeste.

O veículo pesa 350 quilos e desenvolve a velocidade máxima de 85 quilômetros horários, sendo produzido com 70 por cento do pêso em matérias primas e mão de obra nacionais. Asp.

O escoamento da safra triticola preocupa os produtores

Acompanhado do sr. Josino de Assis, diretor do SPI e ex-prefeito de Palmeira das Missões, foi recebida pelo ministro da Agricultura, uma comissão de triticultores daquele município gaúcho, que fêz àquele titular uma detalhada exposição sôbre problemas relacionados com silos e armazenagens defrontados pelos triticultores de Palmeira das Missões, acentuando estarem esperando, para breve, uma safra de trigo que se estima em cêrca de novecentos mil sacos. Ao mesmo tempo, os agricultores se preocupam com o transporte dessa volumosa produção de trigo, problema antigo e que se renova cada ano.

Depois de ouvir os triticultores gaúchos, o ministro Dornelles assegurou-lhes que as suas reivindicações seriam atendidas, na época oportuna, pelo Ministério da Agricultura.

Desenvolvimento da policultura em Ribeirão Prêto

Primitivamente confinado à monocultura cafeeira, o município de Ribeirão Prêto é hoje um centro policultor de relêvo dentro de São Paulo. Se bem que o café continue sendo a principal lavoura (3 mil toneladas, no valor de 100 milhões de cruzeiros, em 1954), já proporcionam regulares colheitas o arroz (3.480 t), o algodão (2.250 t) e o milho (10.200 t). Conforme nos mostra recente monografia do Conselho Nacional de Estatística (I. B. G. E.), a agropecuária ainda ocupa o maior número de habitantes ativos de Ribeirão Prêto (28%), mas o avanço das indústrias de tranformação é expressivo (27%).

Produção nacional de cana-de-açúcar

A produção nacional de cana-de-açúcar, em 1955, alcançou 41 milhões de toneladas, tendo sido 20% mais elevada que a de 1950. Segundo o "Anuário Estatístico do Brasil (IBGE), a área canavieira em nosso país já é superior a um milhão de hectares. Em três Estados, é superior a 100 mil hectares: São Paulo (248 mil), Pernambuco (193 mil) e Minas Gerais (154 mil). No Estado do Rio é de 94 mil hectares. Ceará, Paraíba, Alagoas, Bahia e Rio de Janeiro produziram, em 1955, acima de um milhão de toneladas de cana-de-açúcar; São Paulo Pernambuco e Minas, acima de 5 milhões.

MERCADO DO CAFÉ

I — MOVIMENTO NOS PORTOS

No dia 24 de julho último, foram negociadas com o exterior 54.457 sacas de café, sendo 21.515 em Santos, 6. 598 no Rio, 3.252 em Vitória e 23.092 em Paranaguá.

Na mesma data, foram despachadas para exportação 53.620 sacas, sendo 30.914 em Santos, ... 11.200 no Rio, 9.155 em Vitória, 1.388 em Paranaguá 500 em Salvador e 263 em Recife.

Ainda no mesmo dia, os embarques para o exterior atingiram 40.460 sacas, sendo 37.394 em Santos, 900 no Rio e 2.166 em Recife.

Até a data em referência, foram embarcadas 1.016.458 sacas, sendo 993.782 para o exterior e, vendidas êste mês 1.126.890 sacas, restando um saldo a embarcar de 3.322.399 sacas.

1.000 sacas revertidas à posição em Santos.

II — VENDAS PARA EXPORTAÇÃO

No dia 20 de julho último, foram vendidas para exportação ... 21.363 sacas na praça de Santos, 2.090 na do Rio, 3.003 na de Paranaguá e 1.325 na de Vitória, as quais renderam em cambiais:

Santos: 690.690,00 dólares americanos: 4.065,13 dólares convênio sôbre a Áustria: 29.784,00 sôbre a Noruega: 498.165,60 coroas dinamarquesas: 48.600,96 coroas suecas: 359.550,00 francos belgas; 5.592.216,00 francos franceses; ... 9.135-16-10 libras esterlinas; ... 47.846,40 marcos; 146.400,00 florins e 443.160,00 dólares convênio sôbre a Hungria.

Rio: 31.000,00 dólares convênio sôbre a Argentina: 7.000,00 sôbre o Chile: 274.198,80 coroas dinamarquesas; 735.000,00 francos belgas; 2.467.500,00 francos franceses; 9.351-19-02 libras esterlinas e .... 2.079,00 marcos.

Paranaguá: 142.343,61 dólares americanos e 6.760.076,00 francos franceses.

Vitória: 34.100,00 dólares convênio sôbre o Uruguai: .... 8.670.000,00 francos franceses e 3.967.500,00 liras.

INVESTIGAÇÕES PARTICULARES

Com todo sigilo e eficiência executa-se para qualquer lugar e atende-se a qualquer hora. — Preços módicos — Possuimos, experiência internacional de vinte anos. — Telefone:42-6967 — LARRY. 26003

EDIFÍCIO GENERAL TIBÚRCIO

RUA BOLIVAR, 83
ASSEMBLÉIA EXTRAORDINÁRIA

Na forma da Convenção de Condomínio convido os Srs. Condôminos para a Assembléia Geral Extraordinária do "Edifício Gen. Tibúrcio", a realizar-se no dia 11 de agôsto de 1956, sábado, às 14,30 horas, no andar térreo do Edifício, para tratarem da seguinte "ordem do dia", a saber: 1) — Situação do condomínio. a) — Juros de mora de condôminos em atraso; b) — Execução judicial de devedores; c) — Procuradores de condôminos. 2) — Assuntos gerais.

Não havendo número legal na hora supra, a Assembléia se reunirá no mesmo dia e local, às 15,00 horas, em 2.ª e última convocação, deliberando com qualquer número de condôminos presentes e a todos obrigando igualmente.

Rio, 30 de julho de 1956.

A). — EDUARDO PERES CAMPELLO
Síndico.
25930

VIDA COMERCIAL

BÔLSA DE VALORES DO RIO DE JANEIRO

Movimento do leilão de promessa de venda de câmbio n.º 610, de 1-8-1956

AGÔSTO: 1º — 1956: 156º

ESPÉCIE DE DIVISAS	Categ.	MONTANTE DAS DIVISAS — Oferecidas	Licitadas	Sobras	Agio Min.	Agio Max.	TOTAL EM Cr$
US$ CHILE — PRONTO......	1ª	16.000	16.000	—	25,00	25,00	400.000,00
	2ª	36.000	36.000	—	37,20	40,00	1.390.800,00
	3ª	5.000	5.000	—	41,20	41,20	206.000,00
	4ª	1.000	1.000	—	58,30	58,30	58.300,00
	5ª	1.000	1.000	—	105,00	105,00	105.000,00
US$ ISRAEL — PRONTO....	1ª	17.000	—	17.000	—	—	—
	2ª	14.000	—	14.000	—	—	—
	3ª	13.000	13.000	—	35,00	35,00	455.000,00
	4ª	2.000	2.000	—	41,10	41,10	82.200,00
	5ª	1.000	1.000	—	123,00	123,00	123.000,00
US$ JAPAO — PRONTO.....	1ª	119.000	119.000	—	47,50	48,80	5.725.600,00
	2ª	101.000	101.000	—	55,50	57,20	5.649.100,00
	3ª	57.000	57.000	—	84,50	87,80	4.914.900,00
	4ª	6.000	6.000	—	116,00	116,00	696.000,00
	5ª	3.000	3.000	—	244,00	244,00	732.000,00
US$ NORUEGA — PRONTO	1ª	8.000	8.000	—	28,00	28,00	224.000,00
	2ª	121.000	121.000	—	36,30	37,20	4.455.700,00
	3ª	16.000	16.000	—	66,00	66,00	1.056.000,00
	4ª	3.000	3.000	—	77,50	77,50	232.500,00
	5ª	1.000	1.000	—	100,00	100,00	100.000,00
FR. FR. — PRONTO.........	1ª	16.100.000	16.100.000	—	0,176	0,178	2.857.400,00
	2ª	8.400.000	8.400.000	—	0,225	0,235	1.937.600,00
	3ª	9.100.000	9.100.000	—	0,321	0,332	2.961.700,00
	4ª	1.400.000	1.400.000	—	0,426	0,428	598.500,00
	5ª	350.000	350.000	—	0,861	0,861	301.350,00

TOTAL GERAL EM CRUZEIROS — 35.262.650,00

NOTÍCIAS ESTRANGEIRAS

Argentina: câmbio com os países visinhos

O ministro da Fazenda da Argentina, sr. Eugênio Blanco, anunciou a concertação de convênios de câmbios com os países limítrofes da Argentina, os quais serão aplicados durante um período de três meses.

Afirmou o sr. Blanco que, depois das conversações com os países limítrofes, decidiu-se implantar êsse processo provisório, que facilitará o intercâmbio comercial até o estabelecimento de um convênio geral.

Explicou também que a nova política cambial Argentina provocou alguns inconvenientes no intercâmbio normal e que, por êste motivo, procurou-se um regime transitório, a fim de não interromper o comércio com êsses países. U.P.

Comércio livre e guerra econômica

"A redução da discriminação comercial e o livre estabelecimento de moedas conversíveis fortificarão o mundo livre, na sua guerra fria contra o comunismo". São as conclusões a que chegou o sr. Raymond F. Mikessell, professor de economia na Universidade de Virgínia, em um relatório publicado pelo "Twentieth Century Fund". O referido professor acha que, no presente, "o comércio internacional é orientado por uma rêde complexa e monstruosa de arranjos comerciais e pagamentos que têm reduzido o papel das fôrças do mercado e determinam o que as nações produzirão e o que elas venderão umas às outras".

O relatório mostra que o mundo livre está em desvantagem com as suas práticas caóticas de comércio e câmbio em contraste com os métodos rígidos da "ditadura de Moscou", onde, com os seus ricos recursos, vasta área e um têrço da população mundial, a máquina econômica soviética é dirigida e coordenada com um plano de ação unificado. A.N.

Indústria de laticínios na Holanda

Segundo informes oficiais a produção da indústria holandesa de laticínios, no primeiro trimestre de 1956, mostra que a quantidade de leite recebido dos criadores de gado leiteiro excedeu, consideràvelmente, a quantidade entregue no período correspondente do ano passado. O teor de gordura foi, também, um tanto mais elevado. A produção de manteiga, queijo, leite condensado e leite em pó foi, no primeiro trimestre dêste ano, apreciàvelmente mais elevado que no primeiro trimestre de 1955, como se pode ver pelo quadro abaixo:

	1.º trimestre de 1955	1956
	(1.000.000 kg)	
Leite recebido dos criadores	861	933
Teor de gordura	3,81	3,83
Produção de :	(1.000.000 kg)	
Manteiga	11.681	12.957
Queijo	23.496	25.620
Leite condensado	50.984	54.116
Leite em pó	4.700	7.572
Total de gordura de leite nesses produtos	21.252	23.397

CAFÉ — Vendas

NOVA YORK, 1 — O café Santos "B", para entrega futura, apresentou hoje, no fechamento, uma posição entre inalterável e com 20 pontos de alta. Foram vendidos 87 contratos.

O contrato "M" fechou com baixa de 45 a 80 pontos, sendo vendidos 88 contratos.

As vendas registradas em ambos os contratos refletiram declínio na procura dos torrefadores e aumento das ofertas de embarque.

No mercado de entrega imediata, o Santos 4 desceu meio centavo de dólar, cotando-se a 58,5 centavos, a libra-pêso.

Os contratos abertos "B" alcançaram hoje o total de 1.905, isto é, quatro pontos mais do que ontem. O interêsse pelo "M" manteve-se inalterável em 1.267 contratos.

No mercado de entrega imediata, os cafés colombianos Manizales, Medellin, Armenia e Girardot subiram um quarto de centavo, cotando-se a 79 e um quarto de centavo, a libra-pêso. U.P.

ALGODÃO — Cotações

LIVERPOOL, 1 — O mercado de algodão fechou hoje com as seguintes cotações:

Contrato antigo — Outubro/novembro, 24,78, negociado; dezembro/janeiro, 23,98, negociado; março/abril, 23,78, nominal; maio/junho, 23,63, nominal; julho/agôsto, 23,48, nominal.

Contratos novos — Outubro/novembro, 24,80, nominal; dezembro/janeiro, 23,80, negociado; março/abril, 23,60, nominal; maio/junho, 23,40, nominal; julho/agôsto, 23,40, nominal.

O algodão egípcio Karnak, para novembro/dezembro, fechou a 51,90. U.P.

CACAU — Cotações

NOVA YORK, 1 — A Bôlsa do Cacau cotou hoje o Bahia tipo superior a 27,08 centavos, a libra-pêso, com alta de 32 pontos. U.P.

Modificado o regime de importação de bananas

O Banco Central da Argentina, informa "El Mundo", adotou novas disposições com relação ao intercâmbio comercial. De acôrdo com o novo regulamento, foi modificado o regime automático para a importação de bananas do Brasil, pois agora os requerimentos para a importação dessa mercadoria só poderão ser apresentados no início de cada trimestre, tendo sido elevadas para 20% as indenizações das licenças não utilizadas. Essa mesma resolução determina que o zinco em fôlha para fotógrafos seja incorporado ao mercado livre de importação, estabelecendo ainda, para as exportações de subprodutos oleaginosos, que a isenção de 10% de retenção sôbre o tipo do mercado oficial comece a vigorar desde 29 de maio. Finalmente, estende às bibliotecas de institutos, associações, etc., existentes em 10 de abril de 1956, a concessão de divisas ao câmbio oficial para aquisição de livros e revistas científicas até o fim do ano, num total de 20.000 pesos por entidade. A.N.

Dúvidas sôbre o incremento das vendas de carros

Não obstante o lançamento de novos modelos de automóveis, de par com a intensificação da publicidade, a direção de uma importante organização de crédito não participa da previsão de que as vendas venham a aumentar no outono. E' o que observa o "Journal of Commerce", mencionando como uma das razões o alto nível de créditos de que têm lançado mão os consumidores. Uma grande companhia de financiamento de automóveis concedeu, nos cinco primeiros meses de 1956, uma soma para financiar a compra de carros por particulares quase igual à concedida no mesmo período do ano passado. A.N.

Previsto o fortalecimento do esterlino

O ponto de vista reinante em Londres, quanto às perspectivas do esterlino, prevê o fortalecimento de sua taxa no terceiro trimestre do ano, observa o "Journal of Commerce" em seu comentário sôbre as tendências no mundo dos negócios. Essa opinião baseia-se, entre outras coisas, no fato de que muitas pressões que se exercem normalmente no terceiro trimestre fizeram-se sentir antecipadamente no segundo, bem como nas vendas de esterlinos por parte de grandes bancos alemães. A.N.

Intercâmbio comercial Brasil-França

Durante o primeiro semestre de 1956, a França comprou ao Brasil 9.321 milhões de francos, e vendeu 4.370 milhões. No mesmo período do ano anterior, êsses totais foram respectivamente de 13.460 e 12.939.

O valor total das trocas comerciais da França metropolitana e dos países latino-americanos foi de 67.344 milhões de francos, sendo 37.445 milhões para a importação em França e 29.899 para a exportação à América Latina.

Êstes dois últimos totais representam respectivamente 5,1% e 5,4% das compras e vendas da França aos países estrangeiros.

No primeiro semestre de 1955, o valor das importações francesas foi de 33.141 milhões, e o das exportações para a América Latina, 46.398 milhões.

De um ano para outro, as importações francesas aumentaram de 4.304 milhões, enquanto que as exportações diminuiram de 16.497 milhões. F.P.

MOVIMENTO MARÍTIMO

NAVIOS ESPERADOS

Longo curso - passageiros; 2.8. — (S) Tjitjalengka; (N) Brasil; 3.8. (N) Augustus; (S) Conte Grande; 4.8. (N) Boissevain; (S) Rio Jachal; 5.8. (N) Brasil Star; (S) Verde (Cap.); (S) Paraguay Star; (N) Argentina; 6.8. (S) Alioth; 9.8. (S) Orinoco; (S) Del Norte; 10.8. (N) Alpe; 12.8. (N) Paraguay.

Longo curso - cargueiros: 2.8. (N) Venezuela; (N) P e T Seafarer; (N) Mormacsea; (S) Issia; (N) Cometa; 3.8. (N) Amstelland; 4.8. (S) Antonina; (N) Darro; 5.8. (S) Athinai; (N) Lóide Venezuela: (N) Lóide Peru; (S) Lóide Haity; 6.8. (S) Alphacca; 8.8. (S) Gaasterland.

Navios tanques: 2.8. Salte; 15.8. Atlantic Rio.

Navios frigoríficos: 2.8. Pangonia.

Navios com trigo: 3.8. — Lóide Paraguay; s.d. — Craton Trails; e Rio Goiapoque.

Navios carvoeiros: 10.8. — Herald; 12.8. Siderúrgica VII

Entradas do dia 31.7.56: Longo curso: 7; cabotagem: 1; peq. cabotagem: 5.

Em aditamento - entr. 31.7.: Longo curso: 0; cabotagem: 1; peq. cabotagem: 2.

NAVIOS ATRACADOS

Cais da Gamboa: — P. Mauá — Holsberg - nor., 2 guind. export.; Esmeralda - chil., (navio-escola); S. Lúcia - nac.; Arm. 1 — Uruguay — arg., 1 g. export.; Arm. 2: Santos, nor., 2 guind. import.; Arm. 3 Rio Tunuyan — arg., 3 guind. imp. exp; Arm 4 — Cap Ortegal, alem, 5 guind import; Arm 6 — Juan de Garay, arg, import trigo; Arm 7 — Nopal Branco - nor, 3 guind import; Arm. 8 — Beyla — franc., 3 guind. import.; Pat. 8/9 — Wave Kuy - import. óleo; Pat. 9/10 — Siderúrgica VI - nac., 2 guind. import.; Arm. 10 - Merity — nac., 1 g. import.; Arm. 11 — Barão do Rio Branco, nac., 1 g. import.; Arm. 13 — Dom Pedro II, nac., 4 guind. import.; Arm. 14 — Araranguá — nac., 4 guind. import.; Arm. 15 — Itaquatiá - nac., 2 guind. import.; Arm. 16 — Piauhy — nac., 4 guind. import.; Arm. 18 — Josias de Morais, nac., 1 g. import.; São Bento — nac., 4 guind. import.

Cais de São Cristóvão: Arm. 24 — Itaguassu, nac., import.; P. Minério - -Pantanassa - pan., import.; P. Carvão — Ulysses II — lib., import.; Siderúrgica IV — nac. imp.

Cais do Caju: — P. Madeiras: Itamaracá — nac., 3 guind. import.; Arm. 31 - -Aramar — nac., 3 gd. import.; Fluminense — nac., 2 gd. import.; Arm. 32 — Boavista — nac., 1 g. import.; 21 de Abril — nac., 2 guind. import.; Marambaia, nac., import.; Arm. 33 — Soares — nac., 1 g. import.; Lily — nac., 2 guind. import.; Este — nac., 2 guind. imp.

BOTAFOGO DE FUTEBOL E REGATAS

Usando das atribuições que me confere o artigo 29º do estatuto, convoco os senhores membros do Conselho Deliberativo para uma reunião ordinária no dia 6 do corrente mês de agôsto, segunda-feira, às 21 horas, na sede social, para ser tratada a seguinte Ordem do Dia:

a) proposta para reforma do Estatuto, discussão e aprovação;

b) interesses gerais.

Sendo esta a primeira convocação, o Conselho sòmente se constituirá na forma da letra "b", do artigo 24º, isto é, com a presença pessoal de mais da metade de seus membros.

Rio de Janeiro, 2 de agôsto de 1956. — (a) *Paulo A. Azeredo — Presidente* 10911

FARMÁCIAS DE PLANTÃO

São as seguintes as farmácias de plantão, hoje, quinta-feira:

NA ZONA CENTRAL — CATUMBI: Cruzeiro do Sul, Catumbi 67. CENTRO: Gifoni, 1º de Março 17; Acre, rua Acre 38; Federal, Av. Marechal Floriano 183; Carioca, Andradas 70; Ribeiro, Lavradio 50; Mafra, Av. Mem de Sá 230-B; Pedro II, Estação Pedro II, loja 20; Oriental, Av. Salvador de Sá 277. ESTÁCIO: Farm. Estácio, rua Estácio de Sá 73. GAMBOA: União, Pedro Ernesto 54. GLÓRIA: Farm. Glória, rua Glória 80. MANGUE: Ubiratan, Marquês de Sapucaí 235. RIO COMPRIDO: N. S. da Glória, Av. Aristides Lobo 229. SANTA TERESA: Triunfo, Mauá 143. SANTO CRISTO: Guarani, Pedro Alves 273.

ZONA NORTE — ABOLIÇÃO: Farm. Abolição, Av. Suburbana 7294. ALDEIA CAMPISTA: Imperial, Pereira Nunes 279. ANCHIETA: Agripa, Estr. do Eng. Novo 43. ANDARAÍ: Moisés, Barão de Mesquita 758; Cristal, Leopoldo 314-A. BANGU: Padre Miguel, Sofia 342-B; Auxiliadora, Prof. Clemente Ferreira 1881. BENTO RIBEIRO: Léia, Divisória 92. BONSUCESSO: Aguia de Ouro, Praça das Nações 42; Teixeira, Av. Nova York 521-A; São Miguel, Av. dos Democráticos 363-B; Ana Maria, Pedro Avelino 311. BRAZ DE PINA: Barroso, Av. Braz de Pina 235-A; Panaro, Av. Braz de Pina 1360-A; Renascença, Itabira 21-B; Braz de Pina, Guaporé 663; Andrada, Av. Braz de Pina 750. CACHAMBI: Ferreira, Miguel Cervantes 81-A; Landi, Cachambi 337. CAJU: Simon, General Gurjão 474. CAMPO GRANDE: Luzes, Coronel Agostinho 18. CASCADURA: São Jorge, Av. Suburbana 4045-C; São Borja, Av. Suburbana 4414, loja B, quadra 5; Rialto, Av. Suburbana 9536; Cardoso, Sidônio Pais 19; Amaral, Nerval de Gouvêa 435; Santo Antonio, Carolina Machado 990-A; Campinho, Ernani Cardoso 450. CAVALCANTI: Farm. Cavalcanti, Maria Passos 841. CORDOVIL: Cesalpino, Estr. do Pôrto Velho 86. KOSMOS: Industrial, Acauan 33. ENCANTADO: Barros, Clarimundo de Melo 1135. ENG. DE DENTRO: São José, Adolfo Bergamini 15-A; Pinheiro, José dos Reis 546. ENG. NOVO: Grajaú, Barão do Bom Retiro 2254-A; Brasil, R. Romana 651-A; Fonseca, Arquias Cordeiro 628. ENG. DA RAINHA: Farm. Eng. da Rainha, Mario Ferreira 112. ENG. VELHO: Santa Elisa, Haddock Lobo 451; Stuart, Haddock Lobo 71; Vital, Campos Sales 10-A; Vita, Matoso 101-B. HONORIO GURGEL: Barros, Estr. João Paulo 5. ILHA DO GOVERNADOR: Tauá, Domingos Mondim 9. INHAÚMA: Sergipe, Av. João Ribeiro 358-B. IRAJÁ: Loureiro, Estrada Monsenhor Felix 936; Marcio, Estr. Vigário Geral 2355-A. JACARÉ: Santa Maria, Viúva Cláudio 439. JACAREPAGUÁ: Cicetina, Av. Geremário Dantas 13; Jairo, Estr. Jacarepaguá 7658-A. MADUREIRA: Farm. dos Pobres, Estr. Marechal Rangel 60; Nossa Senhora Aparecida, Estr. do Portela 106-B; Madureira, Trav. Leopoldina de Oliveira 171-B; Gentil, Cap. Couto Menezes 4. MARACANÃ: Farm. Maracanã, São Francisco Xavier 268. MARECHAL HERMES: Almeida, Sirici 8-B. MEYER: Santa Margarida, Dias da Cruz 59-A; Pedernelras, Dias da Cruz 264-B; Engenho de Dentro, Av. Amaro Cavalcanti 2103. PADRE MIGUEL: Moça Bonita, Cajaíba 41. PEDREGULHO: India, Ana Néri 780. PEDRO ERNESTO: Bebiano, Dr. Alfredo Barcelos 553; Ramos, Praça Progresso 20; Santa Fé, João Rego 161. PENHA: Rebelo, Itaú 389; Belém, Euclides Faria 66-B. PENHA CIRCULAR: Lobo Junior 1739; Pereira, Guaianazes 29/37-A. PIEDADE: Salvador, Assis Carneiro 20. QUINTINO: Santa Maria, Praça Quintino Bocaiuva 16. RAMOS: Costa Mendes, Costa Mendes 200. REALENGO: Amorim, Av. Santa Cruz 492; Central, Coronel Tamarindo 598; Nossa Senhora de Fátima, Av. Santa Cruz 2625. ROCHA MIRANDA: Farm. Rocha Miranda, Praça 8 de Maio 126. SANTA CRUZ: Menezes, Felipe Cardoso 453; São Jorge, Faxina 22. SÃO CRISTOVÃO: São Jorge, São Luiz Gonzaga 768; Brasil, São Januário 70'; Ivo, São Januário 42. SÃO FRANCISCO XAVIER: Iracema, São Francisco Xavier 466; Pinto, 24 de Maio 428. TIJUCA: Santos, Conde de Bonfim 436; Lacerda, Conde Bonfim 832. VAZ LOBO: Santa Rita, Estr. Vicente de Carvalho 709. VICENTE DE CARVALHO: Juraci, Itacambira 104. VILA MILITAR: Santa Cecília, Correia Seara 99.

ZONA SUL — BOTAFOGO: Catta Preta, Marquês de Abrantes 213; Primavera, Marquês de Abrantes 88-B; Flórida, Arnaldo Quintela 115-A; Passagem, rua Passagem 6-A; Santa Catarina, Marquês de Olinda 95-B; São Clemente, rua São Clemente 62; Santa Lúcia, Humaitá 63-A; Alvorala, Voluntários da Pátria 402-A. CATETE: Elite, Catete 245. COPACABANA: Osório, Teixeira de Melo 42; Elzi, Francisco Sá 23-B; Riviera, Barão de Ipanema 43-A; Pôsto 4, Barata Ribeiro 449-C; Oásis, Ministro Viveiros de Castro 72-B; Santa Helena, Barata Ribeiro 216. GÁVEA: Jockey Club, Av. Jardim Botânico 583-A; Providência, Arthur Araripe 110-A. IPANEMA: Jurupari, Visconde Pirajá 623; Pitaluga, Visconde Pirajá 338. LARANJEIRAS: Osíris, General Glicério 364-B. LEBLON: Imperatriz, Av. Ataulfo de Paiva 1240-A.

Falências e Concordatas

CONCORDATA DEFERIDA — PACHECO GUIMARÃES & CIA. LTDA. — No Juizo da 3.ª Vara Cível foi deferido o pedido da concordata preventiva desta firma estabelecida à rua 1.º de Março, 12, para pagamento de 60% em 4 prestações semestrais. Foi marcado o prazo de 20 dias para habilitações de créditos e nomeado comissário Laticínios Eugênio Gomes. Passivo declarado, Cr$ 14.163.913,80.

DESPACHOS EM FALÊNCIAS E CONCORDATAS — CONSTRUTORA A. THIMOTHEO LTDA. — O Juiz da 4.ª Vara Cível arbitrou em 6% a comissão do síndico e em duzentos cruzeiros os honorários do perito. Ao contador, nos têrmos da petição de fls. 111.

ESPÓLIO DE JOSÉ SCARRONE, ROSALIA VADONE SCARRONE E OUTRA — O Juiz da 7.ª Vara Cível deferiu o pedido de fls. 76, na forma da promoção supra.

CASA PALERMO MÓVEIS S/A. — Nos autos do crédito retardatário do Banco Hip. e Agrícola do Estado de Minas Gerais, o Juiz da 9.ª Vara Cível mandou que o habilitante cumpra a exigência do Comissário, endossada pelo dr. Curador das Massas, negando ao credor habilitante, Henrique Mallitiz a qualidade de credora da concordata.

ISAAC GOFFMAN & CIA. — O Juiz da 9.ª Vara Cível ordenou a inclusão do crédito de Koefender & Cia, no passivo desta concordata por Cr$ 44.905,10, como quirografário e Indústria e Comércio Pioneiro Ltda. por Cr$ 107 836,00. Na impugnação do crédito de Banco Hip. Agr. Est. M. Gerais, vista ao comissário e concordatário como pede o dr. Curador das Massas a fls. 31.

SALOMÃO DUBOWSKY — O Juiz da 9.ª Vara Cível, de acôrdo com a promoção de fls. 72v., deferiu o pedido de fls. 70 nos autos desta concordata.

A. RAMALHO & CIA. LTDA. — O Juiz da 10.ª Vara Cível mandou prosseguir, explicada a fls. 85 a demora de que se fala a fls. 81. E informe o síndico em face de fls. 83.

EDITÔRA "O SOL" S/A. — O Juiz da 10.ª Vara Cível deferiu o pedido de fls. 342.

EDELMAN & IRMÃOS — O Juiz da 12.ª Vara Cível nos autos desta concordata mandou cumprir o despacho de fls. 177.

RÁDIO CLUBE DO BRASIL S/A. — Nos autos de impugnação do crédito de Editôra Ultima Hora S/A o Juiz da 13.ª Vara Cível mandou informar-se sôbre a intimação do dr. Curador das Massas.

CALÇADOS ERA LTDA. — O Juiz da 18.ª Vara Cível mandou expedir alvará par venda em leilão do acervo da falência.

RÁDIOS PRINCE BOX LTDA. — O Juiz da 18.ª Vara Cível mandou certificar, nos apensos, o cumprimento dos despachos pela petição retro de fls. 94; abrindo-se vista ao dr. Curador das Masas. Quanto a petição de fls. 57 do síndico, onde é fornecido o endereço e marcado o horário, em que podem ser devolvidos os livros e documentos.

AÇÕES EXECUTIVAS PROPOSTAS — AUTOR — Banco do Brasil — Réu — Thelio Bogado — Cr$ 320.000,00.

AUTOR — Lindolpho Mendonça de Souza — Réu — Jan George Fredriks — Cr$ 30.000,00.

AUTOR — José Pereira Duarte — Réu — Rubem Braga Gianini e Aryl Braga Gianini — Cr$ 34.000,00.

AUTOR — Nilo Pereira da Silva — Réu — Miguel Reines — Cr$ 70.000,00.

AUTOR — Bernardino Gonçalves — Réu — Bernardino Lopes Ferreira — Cr$ 40.000,00.

OPORTUNIDADES COMERCIAIS — CHILE

DESEJAM EXPORTAR PARA O BRASIL

Piazza & Cia. Ltda. — Cobre, cevada, vinhos, frutas secas, cereais — Casilla, 1527 — Santiago — Chile.

Felix Benifetti — Couros de coelho — Casilla, 85 — Punta Arenas — Chile.

Leopoldo Hochhausler — Cobre — Casilla, 458 — Santiago — Chile.

Waech & Cia. Ltda. — Alhos, legumes, sulfato de cobre, aveia — Casilla, 1442 — Santiago — Chile.

Ringe & Cia. Ltda. — Peixe sêco, tipo merluça — Casilla, 52 — Concepcion — Chile.

Prosem S. A. — Aveia e ervilhas — Casilla, 3595 — Santiago — Chile.

IMIGRANTES DE PAÍSES LATINOS DÃO PREFERÊNCIA AO BRASIL

60.000 espanhóis entraram no Brasil nestes últimos cinco anos — Preferem São Paulo e Rio de Janeiro

Cêrca de 60.000 imigrantes espanhóis entraram no Brasil nos últimos cinco anos. Com o líquido dêsse contingente, a colônia hispânica em nosso país deverá ter recuperado os efetivos de 1940, quando era entegrada por 160.557 pessoas, inclusive os naturalizados, que somam 12.643.

ESTIMATIVA DO IBGE

A estimativa do IBGE para o número de espanhóis no Brasil, 160.000, se bem que supere largamente o recenseado em 1950 (131.608), é inferior ao de 1920 (219.142). Verificou-se, assim, nestes sete lustros, uma redução de mais de 25 por cento nos quadros dêsse grupo, devido a reemigrações e óbitos.

No prazo de setenta anos, que vão de 1884 a 1953, o Brasil recebeu, vindos em caráter permanente e em primeiro estabelecimento, 620 mil naturais da Espanha. O período mais intenso da imigração foi o decênio 1904-13, quando a corrente espanhola, composta de 224.672 imigrantes, perfêz 22,3 por cento do total de alienígenas acolhidos no país, quota só inferior à portuguêsa do mesmo período. Isoladamente, os anos de 1893, 1912 e 1913, foram os que apresentaram maior volume de entradas, cabendo o recorde a 1913, com 41.064 imigrantes.

PREFERÊNCIA PELO SUL

A tendência do imigrante espanhol, como ocorre com o resto dos imigrantes em geral, é fixar-se no Sul, de preferência em São Paulo e no Distrito Federal. Em 1950, por exemplo, 78 por cento dos espanhóis estavam concentrados em São Paulo, proporção maior que a relativa aos portuguêses (45 por cento) e aos italianos (72 por cento), embora inferior à japonêsa (84 por cento). No Distrito Federal, encontravam-se 8 por cento dos espanhóis, para 0,3 por cento dos japonêses, 7 por cento dos italianos e 40 por cento dos portuguêses. Vale mencionar, como nota que bem traduz o progresso do Estado do Paraná, que entre 1940 e 1950, o núcleo hispânico quase duplicou na terra dos pinheirais.

Balanços & Balancetes

The First National City Bank 30-6-1956

CR$ MILHÕES

Ativo	
Disponível	817,1
Realizável	3.792,5
Imobilizado	183,0
Compensação	2.922,1
	7.714,7
Passivo	
Capital e Reservas	265,5
Exigível	4.472,4
Pendente	54,8
Compensação	2.922,0
	7.714,7

BANCO DA CIDADE
DO RIO DE JANEIRO S. A.
FUNDADO EM 1943
Capital e reservas:
CR$62.000.000,00
Tôdas as operações bancárias
Sede Própria
Av. Presidente Vargas, 309

ADVERTÊNCIA AOS CONSUMIDORES DE OVOS

A Divisão de Inspeção de Produtos de Origem Animal, do Ministério da Agricultura, está avisando aos consumidores que, na forma da legislação vigente, os ovos expostos ao consumo devem obedecer à classificação e características seguintes: a) — *especial*, com o pêso mínimo de 46 gramas, cascas forte, limpa e íntegra; b) *comum*, com o pêso mínimo de 35 gramas, também, com casca forte, limpa e íntegra.

Os que venderem, em mistura, ovos dos tipos acima estarão sujeitos à multa de cinco mil a dez mil cruzeiros, segundo estabelece o nº 12, letra b, do artigo 880, do decreto nº 30.691, de 29 de março de 1932, que regulamentou a lei nº 1.283, de 18 de dezembro de 1950.

EDIFÍCIO "RIO AZUL"

ADMINISTRAÇÃO PREDIAL CÍVIA

Pelo presente edital são convidados todos os proprietários de apartamentos do Edifício "Rio Azul", sito à Praia do Flamengo n. 386, a comparecerem à Assembléia Geral Extraordinária, a se realizar na sede da Imobiliária Civia S. A., à Travessa do Ouvidor n. 17 - 2.º andar, no dia 17 do mês de agôsto de 1956, sexta-feira, às 16,30 horas, em primeira convocação, e, às 17 horas, em segunda convocação, qualquer que seja o número de proprietários presentes, para deliberar sôbre os seguintes asuntos: a) — exame e aprovação do orçamento para o período de 1-7-56 a 30-6-1957); b) — assuntos de interêsse geral.

Os srs. procuradores ou representantes dos proprietários deverão apresentar as respectivas procurações ou documentos de representação.

Ficam avisados todos os proprietários e seus representantes de que não poderão participar das deliberações aquêles que não tiverem pago suas quotas vencidas.

Pelo Cond. do Edifício "Rio Azul"
IMOBILIÁRIA CIVIA S/A.
Seção de Condomínios
20105

BANCO COMERCIAL E AGRÍCOLA DO BRASIL S. A.

Rua Miguel Couto, n.º 29 — Fundado em 1943

End. Telegraf. ESTERLINO — DIRETORIA:

Fones: 52-9115 - 52-7520 - 52-9377 — Alpheu Ribeiro

Rio de Janeiro — Heráclito Cardoso

RESUMO DO BALANCETE EM 31 DE JULHO DE 1956

ATIVO	Cr$	PASSIVO	Cr$
CAIXA — Em moeda corrente	4.799.070,20	CAPITAL E RESERVAS	18.599.208,10
Depósito no BANCO DO BRASIL	47.149.622,60	DEPÓSITOS A VISTA E A PRAZO	126.323.580,50
EMPRÉSTIMOS	93.561.440,40	REDESCONTOS	—,—
V/MOBIL. E IMOBILIZADOS	982.227,90	CONTAS DE RESULTADO	2.064.969,40
CONTAS DE RESULTADO	495.396,90	CONTAS DE COMPENSAÇÃO	73.369.838,90
CONTAS DE COMPENSAÇÃO	73.369.838,90		
SOMA	220.357.596,90	SOMA	220.357.596,90

A. L. Pessoa — Chefe Cont. - C.R.C. 3.453. — 20107

VIDA COMERCIAL

I) Câmbio no Brasil

Ontem, êsse mercado funcionou calmo, tendo o Banco do Brasil oficializado as seguintes taxas:

	Vend.	Comp.
Libra	52,6960	51,4080
Dólar	18,82	18,36
Franco suíço	4,4269	4,2834
Franco belga	0,3792	0,3699
Lira	0,0302	0,0294
Peso uruguaio	4,5319	4,4786
Peso argentino	N/c.	N/c.
Franco francês	0,0538	0,0525
Escudo	0,6607	0,6328
Peso boliviano	0,3137	—
Florim	4,9561	4,8350
Coroa sueca	3,6402	3,5513
Coroa dinamarquesa	2,7499	2,6340
Coroa tcheco-eslovaca	2,6130	2,55
Marco	4,5138	4,4035

OURO FINO

O Banco do Brasil afixou para compra do ouro fino, 1.000/1.000, o preço de Cr$ 20,8176, por grama.

a) CAMBIO LIVRE
(Dia 1-8-956)

Cotações do dólar:
Na abertura: compra Cr$ 75.00. Venda Cr$ 75.50.
No fechamento: Compra Cr$ 77.00. Venda Cr$ 79.00.

Cotações da libra:
Na abertura: Compra Cr$ 206.00. Venda Cr$ 213.00.
No fechamento: Compra Cr$ 209.00. Venda Cr$ 216.00.

Cotações do marco:
No fechamento: Compra Cr$ 17.60. Venda Cr$ 18.35.

Cotação da lira:
No fechamento: Compra Cr$ 0.117. Venda Cr$ 0.123.

Cotação do escudo:
No fechamento: Venda Cr$ 2.71.

MERCADO — Na abertura, indeciso; no fechamento, irregular.

b) CAMARA SINDICAL
MEDIAS CAMBIAIS FIXADAS EM 30-7-956

	Cr$
MERCADO LIVRE	
América do Norte — Dólar	75,62
Alemanha — Marco	17,89
Bélgica — Franco belga	1,55
Canadá — Dólar	77,80
França — Franco	0,2160
Holanda — Florim	19,85
Inglaterra — Libra	207,47
Itália — Lira	0,1221
Portugal — Escudo	2,6570
Suécia — Coroa	14,37
Suíça — Franca	17,66
Uruguai — Pêso	18,80
MERCADO OFICIAL	
América do Norte — Dólar	18,82
Alemanha — Marco	4,5141
Bélgica — Franco belga	0,3732
Dinamarca — Coroa	2,7499
França — Franco	0,0538
Holanda — Florim	4,9538
Inglaterra — Libra	52,5046
Suécia — Coroa	3,6402
Suíça — Franco	4,4269
MERCADO DE MOEDAS	
América do Norte — Dólar	76,16
Alemanha — Marco	20,48
Argentina — Pêso	2,51
Bélgica — Franco belga	1,55
Canadá — Dólar	76,00
França — Franco	0,1989
Espanha — Peseta	1,82
Inglaterra — Libra	214,88
Itália — Lira	0,1287
Peru — Sol	4,50
Portugal — Escudo	2,71
Suécia — Coroa	15,50
Uruguai — Pêso	18,00
Venezuela — Bolivar	25,00

BANCO DO BRASIL

Bonificação sôbre exportações conforme Instrução n. 131, da SUMOC:

1ª Categoria:	
Dólar USA	18,70
Convênio	52,36
Libra	52,36
Suíça	4,3608
França	0,0491
Bélgica	0,3740
Suécia	3,3249
Dan. Kr.	2,4661
Islândia	48,132
D. M.	4,4524
Florim	4,9211
Lira	0,0299
2ª Categoria:	
Dólar USA	24,70
Convênio	22,95
Libra	69,16
Suíça	5,76
França	0,0655
Bélgica	0,4940
Suécia	4,4390
Dan. Kr.	3,2924
Islândia	64,26
D. M.	5,8809
Florim	6,50
Lira	0,0395
3ª Categoria:	
Dólar USA	36,64
Convênio	34,41
Libra	103,502
Suíça	8,5444
França	0,0983
Bélgica	0,7323
Suécia	6,6587
Dan. Kr.	4,9365
Islândia	96,348
D. M.	8,7238
Florim	9,6422
Lira	0,0586
4ª Categoria:	
Dólar USA	48,64
Convênio	45,92
Libra	136,192
Suíça	11,3428
França	0,1312
Bélgica	0,9728
Suécia	8,882
Dan. Kr.	6,5878
Islândia	128,576
D. M.	11,5809
Florim	12,8001
Lira	0,0778

II) Câmbios Estrangeiros

a) NOVA YORK, 1.

Abertura — Nova York sôbre Londres por $ 2.7837 comp. e 2.7850 vend. **Montreal** telegr. por $ 1.0178 comp. e 1.0184 vend. **Rio de Janeiro** por Cr$ 1.32 comp. e 1.36 vend. **Buenos Aires** tel. por P. 3.32 comp. e 3.33 vend. **Montevidéu** tel. por P. 23.75 comp. e 24.00 vend. **Paris** por F. 0.2851 comp. e 0.2857 vend. **Berna** tel. por F. 23.33 comp. e 23.34 vend. **Estocolmo** por Kr. 19.32 comp. e 19.34 vend. **Madrid**, taxa média, por P. 2.36. **Lisboa**, tel. por Esc. 3.49 comp. e 3.50 vend. **Bélgica** tel. por F. 2.0050 comp. e 2.0087 vend. **Amsterdam** tel. por Gr. 26.10 comp. e 26.12 vend. **Alemanha** tel. por Mark 24.55 comp. e 24.60 vend.

b) NOVA YORK, 1.

Fechamento — Nova York sôbre: **Londres** telegráfica por £ 2.7843 comp. e 2.7856 vend. **Montreal** tel. por $ 1.0175 comp. e 1.0181 vend. **Rio de Janeiro** por Cr$ 1.29 comp. e 1.33 vend. **Buenos Aires** telegr. por P. 3.30 comp. e 3.35 vend. **Montevidéu** tel. por P. 2.0050 comp. e 2.0087 vend. **Paris** tel. por F. 0.2851 comp. e 0.2857 vend. **Berna** tel. por F. 23.33 comp. e 23.34 vend. **Estocolmo** por Kr. 19.32 comp. e 19.34 vend. **Lisboa** tel. oor Esc. 3.49 comp. e 3.50 vend. **Belgica** tel. por P. 2.0025 comp. e 2.0050 vend. **Amsterdam** tel. por Gr. 26.10 comp. e 26.12 vend. **Alemanha** tel. por M. 24.60 comp. e 24.65 vend. **Madrid**, taxa média por P. 2.36.

c) LONDRES, 1.

Abertura — Londres à vista, por £ sôbre **Nova York** por $ 2.7837 comp. e 2.7844 vend. **Canadá** por $ 2.7312 comp. e 2.7325 vend. **Bruxelas** por F. 138.9750 comp. e 139.00 vend. **Copenhague** por Kr. 19.3375 comp. e 19.34 vend. **Paris** por F. 980.25 comp. e 980.50 vend. **Alemanha Ocidental** por M. 11.6737 comp. e 11.6750 vend. **Amsterdam** por F. 10.6350 comp. e 10.6375 vend. **Itália** por L. 1.74550 comp. e 1.74650 vend. **Oslo** por Kr. 19.9875 comp. e 19.9925 vend. **Lisboa** por Escudo 80.15 comp. e 80.25 vend. **Estocolmo** por Kr. 14.3962 comp. e 14.3967 vend. **Berna** por F. 12.1775 comp. e 12.18 vend. **Montevidéu** por P. 11.59 comp. e 11.84 vend. **Buenos Aires** por P. 86.00 comp. e 89.00 vend. **Rio de Janeiro** (livre), por Cr$ 199.00 comp. e 206.00 vend. **Praga** por Kr. 20.00 comp. e 20.25 vend. **Madrid** (oficial), por P. 30.66 comp. e 31.66 vend.

d) LONDRES, 1.

Fechamento — Londres, à vista, por £, sôbre: Nova York por $ 2.7844 comp. e 2.7850 vend. Canadá por $ 2.7325 comp. e 2.7331 vend. **Bruxelas** por F. 138.9750 comp. e 139.00 vend. **Copenhague** por Kr. 19.3412 comp. e 19.3437 vend. **Paris** por F. 980.12 comp. e 980.37 vend. **Alemanha Ocidental** por M. 11.6737 comp. e 11.6762 vend. **Amsterdam** por F. 10.6350 comp. e 10.6375 vend. **Itália** por L. 1.74650 comp. e 1.74750 vend. **Oslo** por Kr. 19.99 comp. e 19.9925 vend. **Lisboa** por Esc. 80.10 comp. e 80.20 vend. **Estocolmo** por Kr. 24.3987 comp. e 14.4012 vend. **Berna** por F. 12.1787 comp. e 12.1812 vend. **Montevidéu** por P. 11.59 comp. e 11.84 vend. **Buenos Aires** por P. 86.00 comp. e 89.00 vend. **Rio de Janeiro** (livre), por Cr$ 199.00 comp. e 206.00 vend. **Praga** por Kr. 20.00 comp. e 20.25 vend. **Madrid** (oficial), por P. 30.66 comp. e 31.66 vend.

e) MONTEVIDEU, 1.

Fechamento (Mercado livre para transferências e pagamento de serviços financeiais):
Sôbre Londres, à vista, por £:
Taxa de compra (P) — 11.60.
Taxa de venda (P) — 11.65.
Sôbre Nova York, à vista por 100 dólares:
Taxa de compra (P) — 420.00.
Taxa de venda (P) — 421.00.

f) BUENOS AIRES, 1.

Fechamento:
Sôbre Londres, à vista, por £:
Taxa de compra (P) — 82.62.
Taxa de venda (P) — 82.99.
Sôbre Nova York, à vista por 100 dólares:
Taxa de compra (P) — 2.990.00.
Taxa de venda (P) — 3.000.00.

g) STOCK EXCHANGE DE LONDRES

LONDRES, 1.
Plano B:
Títulos brasileiros:
Federais — Conversão, 1910, 4 % — 49.15.0. Empréstimo de 1913, 5 % — 49.15.0.
Estaduais — Distrito Federal, 5 % (nacionalizado) — 11.0.0. Rio de Janeiro, 1927, 7 % — 43.0.0. Bahia 1928, 5 % — 44.0.0.
Títulos diversos — Bank of London & South América, Ltda. — 4.15.3. São Paulo Gaz Co. Ltd. (preferenciais) — 8.10.0. Cables & Wireless Ltd., ordinárias — 0.10.1. Ocean Wilson (Holdings), ordinárias — 0.16.0. Imperial Chemical Industries, Ltd. — 2.5.4. Lloyd's Bank Ltd. ("A" Shares) — 2.11.3. Rio Flour Mills e Granaries, Ltda. — 1.11.9. São Paulo Railway, Co., Ltd. (ações 10/-) — 0.4.6.
Títulos estrangeiros — Consols 2 1/2 % — 51.7.6. Emp. de Guerra Britânico, 3 1/2 %, 1927/47 — 61.17.6. Shell Transport Trading — 7.17.6. Canadian Eagle Oil — 3.4.3. Royal Dutch Petroleum — 82.10.6.

III) Bôlsa de Valores

Abriu e funcionou a Bôlsa com trabalhos moderados e assim não acusou negócios de maior interêsse. Cotaram-se as apólices da União ainda accessíveis, com as obrigações de Guerra, sem firmeza e calmas. Regularam as apólices de sorteio, de São Paulo e Minas, ainda mal colocadas.

Em ações de companhias verificaram-se negócios regulares e êsses papeis mostraram-se com os preços variáveis, como se vê das vendas e ofertas adiante.

a) VENDAS

	Cr$
Apólices da União:	
5 Unif.	580,00
17 O. do Porto	710,00
7 D. Emis. pt.	730,00
358 Idem	735,00
103 Reajust.	730,00
52 Idem	735,00
106 Idem	740,00
Obrigações:	
95 T. Nac. 1939	800,00
3 Guerra, de Cr$ 500,00	390,00
156 Idem, Cr$ 1.000,00	792,00
1 Idem, Cr$ 5.000,00	4.050,00
Apólices estaduais:	
100 Minas, Rec. Econ., 2ª série	518,00
8 Minas, 1934, pt., 1ª série	104,00
50 Idem, 2ª série	100,00
25 São Paulo	164,00
30 Idem	165,00
50 Idem, unificadas	565,00
42 Idem, uniformizadas	775,00
Ações de Bancos:	
152 Comércio, nom., Cr$ 200,00	335,00
15 Comercial, Cr$ 200,00	1,00
9.240 Moreira Sales, de Cr$ 200,00	240,00
Ações de companhias:	
311 Petropolitana, de Cr$ 200,00, nom.	360,00
300 Progresso Industrial do Brasil, Cr$ 200,00	460,00
350 Fab. de Tec. São Pedro de Alcantara, pt., Cr$ 200,00	285,00
100 C. Brahma, ord., Cr$ 200,00	500,00
50 Idem	505,00
55 Ferro Brasileiro, Cr$ 200,00	560,00
1.343 Mesbla, Cr$ 200,00	260,00
150 Pneus General, pref., Cr$ 1.000,00	770,00
114 B. Mineira, pt., de Cr$ 1.000,00	1.605,00
132 Idem	1.610,00
90 Sid. Mannesmann, Cr$ 1.000,00, pref.	1.090,00
6 Sid. Nacional, de Cr$ 200,00	208,00
92 Idem	210,00

b) OFERTAS

	Vend Cr$	Comp. Cr$
Apólices da União:		
Uniformizadas, 5 %	590,00	580,00
Div. Emissões, nom., 5 %	600,00	580,00
D. Emissões, port.	—	730,00
Idem, antigas	700,00	690,00
Idem, cautelas	695,00	—
Reaj. Economico	735,00	730,00
Obras do Porto, 5 %	715,00	—
Obrig. do Tesouro:		
Emp. 1921, 7 %	—	800,00
Emp. 1930, 6 %	—	810,00
Emp. 1932, 6 %	—	1.000,00
Emp. 1939, 7 %	815,00	—
Emp. 1937, 6 %	750,00	—
Ferroviárias, 7 %	820,00	—
Ob. de Guerra:		
De Cr$ 5.000,00, 6 %	4.100,00	4.050,00
De Cr$ 1.000,00, 6 %	792,00	790,00
Apols. estaduais:		
Centenário de São Paulo, 5 %	342,00	340,00
Estado do Rio, Eletrificação, 8 %, 2ª série	680,00	—
Est. do Rio — Rodoviárias	330,00	320,00
Estado do Rio, 8 %, Decreto 243	650,00	—
Estado do Rio, 6 %, nom.	350,00	320,00
Est. Rio Grande do Sul, Rod., 8 %	—	890,00
Est. de Pernambuco, 5 %	—	30,00
Est do Espírito Santo 8 %	400,00	300,00
Pref. Belo Horizonte, 7 %	380,00	—
Pref. de Niterói, Cr$ 600,00, 5 %	180,00	170,00
Prefeitura de Campos, 8 %	500,00	—
Pref. Niterói, de Cr$ 200,00, 8 %	100,00	—
Est. de São Paulo, 5 %, pt.	165,00	163,00
Estado de São Paulo, 8 %, uniformizadas	—	775,00
Unificadas de São Paulo, 6 %	567,00	565,00
Ferroviárias de São Paulo	—	625,00
Est. do Rio, Eletrificação, 3 %	800,00	—
Minas Gerais, 5 %, pt.	—	270,00
Minas Gerais, 1.177	825,00	495,00
Minas Gerais, 7 % (ab. e cit.)	—	385,00
Binomio (Energia e Transporte)	478,00	470,00
Idem, Emp. Popular	200,00	—
Pref. Belo Horizonte, 7 %	400,00	380,00
E. Minas, Cr$ 200,00, 5 %, 1ª série	103,00	101,50
E. Minas, Cr$ 200,00, 5 %, 2ª série	100,00	—
E. Minas, Cr$ 200,00, 5 %, 3ª série	104,00	101,00
Recuperação Econômica, 7 %, 2ª série	525,00	515,00
Recuperação Econômica, 7 %, 2ª série	520,00	—
Recuperação Econômica, 7 %, 3ª série	510,00	—
Apls. Municipais:		
Decreto 1.535, 7 %	165,00	163,00
Decreto 1.550, 7 %	—	163,00
Dec. 1.999, 7 %	—	190,00
Decreto 2.097, 7 %	—	190,00
Emp. 1917, port., 6 %	167,00	162,00
Emp. 1931, port., 6 %	—	166,00
Emp. 1914, port., 6 %	—	180,00
Emp. 1954, port., 5 % (Lei 800)	600,00	590,00
Idem, Lei 820	—	700,00
Duque de Caxias	1.021,00	1.019,00
Ações de Bancos:		
Andrade Arnaud	600,00	—
Brasil, S. A.	1.090,00	—
Boavista, S. A.	—	1.800,00
Comercio, nom.	365,00	—
Idem, port.	350,00	—
Café, S. A.	—	200,00
Credito Mercantil	255,00	245,00
Português do Brasil, nom.	—	420,00
Idem, port.	435,00	430,00
Prefeitura do Distrito Federal	193,00	—
Regional	—	150,00
Ribeiro Junqueira	—	200,00
Oliveira Roxo, pref.	—	220,00
Idem, ord.	—	240,00
Mercantil do Rio de Janeiro	—	470,00
Sotto Maior	1.100,00	—
Moreira Salles	280,00	240,00
Cias. de Seguros:		
Argos	1.900,00	1.700,00
Confiança	600,00	500,00
Boavista, S. A.	1.850,00	1.750,00
Internacional	2.000,00	1.500,00
União dos Proprietarios	620,00	600,00
Previdente	6.200,00	6.000,00
Cias. de Tecidos:		
America Fabril	—	380,00
Brasil Ind.	210,00	200,00
Corcovado	320,00	310,00
Confiança	—	200,00
Petropolitana	—	380,00
Manufatora Fluminense	210,00	—
Industrial Campista	200,00	—
Progresso Industrial	500,00	460,00
Nova América	—	720,00
S. Pedro Alc.	185,00	180,00
Brasil Industrial	215,00	—
Cia. de Estradas de Ferro e Transportes:		
Minas de São Jerônimo, ord.	40,00	38,00
Idem, pref.	70,00	—
Aerovias Brasil	—	130,00
Panair do Brasil	—	320,00
Paulista, nom.	—	139,00
Idem, port.	150,00	145,00
Novunidos Navegação S. A.	1.500,00	1.000,00
Caramurú	1.800,00	—
Cias. Diversas:		
Arno S. A. Ind. e Comércio, pref.	1.060,00	—
A Exposição Modas, S. A.	1.110,00	—
Idem, ex-div.	—	1.070,00
A Sensação Modas, S. A.	1.030,00	—
Brasileira de Energia Elétrica	150,00	140,00
Brasileira de Meias	—	330,00
Brasileira de Roupas	1.020,00	—
Brasil Oiticica	—	225,00
Fios e Cabos Plásticos	2.500,00	2.000,00
Carb. Minas de Butiá	39,00	—
Concreto Redimix	700,00	—
Condoroil Tintas	—	1.000,00
Cobrasil	1.300,00	—
Carioca Industrial	—	130,00
Cerv. Brahma, ord.	505,00	495,00
Idem, pref.	505,00	495,00
Cerv. Bohemia	—	90,00
Cerv. Cayrú	1.000,00	—
Cimento Aratu	—	1.170,00
Cimento do Vale Paraiba	230,00	220,00
Comp. Ind. Freitas Soares	180,00	—
Cimento Paraiso	120,00	110,00
Docas de Santos nom.	215,00	—
Idem, port.	209,00	206,00
Docas da Bahia	270,00	250,00
Ferro Brasileiro	—	550,00
Fábrica Nac. de Motores	—	130,00
Eletromar — Ind. Ele.	1.050,00	1.030,00
Mesbla, S. A.	261,00	260,00
Cavalcanti Junqueira S. A., nom.	2.500,00	—
Fôrça e Luz de Minas	140,00	133,00
Fôrça e Luz do Paraná	—	140,00
Harkson — Ind. e Com. Kibon, S. A.	160,00	—
Listas Telefonicas Brasileiras	—	281,00
Lutz Ferrando	500,00	—
Lab. Moura Brasil	1.220,00	—
Lab. Silva Araujo Roussel	—	2.200,00
Lojas Americanas	2.100,00	—
Manufatora Brinquedos Estrêla	1.250,00	1.210,00
Ind. Quimicas Mangual, S. A.	1.230,00	1.200,00
Ref. Petroleo União	—	1.650,00
Mangual S. A.	1.230,00	—
Máquinas Piratininga	—	1.050,00
Ultragás, pref.	190,00	—
Sider. Mannesmann ord.	1.140,00	—
Sid. Mannesmann, Cr$ 1.000,00, pref.	1.090,00	1.080,00
Sanson Vasconcelos — Ind. de Ferro, ord.	1.020,00	1.000,00
Sid. Belgo Mineira	1.610,00	1.600,00
Idem, c 70 %	—	1.180,00
Import. e Export. Sta. Rosa	—	1.100,00
S. A. Marvin	270,00	—
Sudeletro, ord., nom.	1.650,00	—
Sid. Nacional	—	208,00
Terras e Colonização	20,00	5,00
Parafusos Sta. Rosa	—	125,00
Pneus General, pref.	780,00	—
Pneus General, ord.	790,00	730,00
Paulista de Fôrça e Luz	160,00	152,00
Sul America Terrestre	1.750,00	—
Sul Mineira de Eletricidade, pref.	115,00	114,00
White Martins	415,00	—
Vale do Rio Doce nom.	—	730,00
Idem, port.	—	770,00
Valéria, 1ª	235,00	215,00
Valéria, 2ª	233,00	213,00
Valéria, 3ª	237,00	217,00
Frema — Empreendimentos Rurais	—	1.000,00
Debêntures:		
C. Brahma	—	4.500,00
Docas de Santos	181,00	180,00
F. L. Nordeste do Brasil	700,00	—
Hoteis Palace	—	800,00
Bco. Hip. Lar Brasileiro, de Cr$ 200,00, (2ª série)	158,00	154,00
Idem, 1ª	200,00	—
Bco. Hip. Lar Brasileiro, Cr$ 1.000,00, 3ª série	790,00	—
Sul Mineira de Eletricidade	—	120,00
Letras hipotecárias:		
Brasil, S. A.	720,00	—
Banco Prefeitura do Distrito Federal, 7 %	650,00	630,00

IV) Mercadorias

c) ALGODÃO

O mercado de algodão em rama regulou, ontem, estável e com os preços inalterados. Não houve entradas e saíram 800, ficando em depósito 37.976 fardos.

COTAÇÕES POR 10 QUILOS
Condições do Mercado
Em cruzeiros

Fibra longa:	
Seridó, tipo 3	465,00 a 470,00
Seridó, tipo 4	460,00 a 465,00
Fibra média:	
Sertões, tipo 3	430,00 a 435,00
Sertões, tipo 5	395,00 a 405,00
Ceará, tipo 3	415,00 a 420,00
Ceará, tipo 5	380,00 a 390,00
Fibra curta:	
Ceará, tipo 5	385,00 a 390,00
Matas, tipo 3	355,00 a 360,00
Matas, tipo 3	385,00 a 390,00
Paulista, tipo 3	420,00 a 425,00

ALGODÃO A TÊRMO
Por 1 Quilo
SÃO PAULO, 1.

MESES	Abert.	Fech.
Agôsto, 1956	N/c.	35,75
Outubro, 1956	35,80	36,50
Dezembro, 1956	37,60	37,80
Março, 1957	39,50	39,95
Maio, 1957	38,40	38,50
Julho, 1957	N/c.	38,50

Cotações do disponível

Tipo 4	37,33
Tipo 5	35,87
Tipo 6	32,00

VENDAS — Abertura: não houve; no fechamento, 20.000 quilos.
Posição — Na abertura, calmo; no fechamento: calma.

EM PERNAMBUCO
RECIFE, 1.
Mercado — Estável.
COTAÇÕES — POR 60 QUILOS — Cristais, Cr$ 510,00 e demerara, Cr$ 570,00.
Entradas — Ontem: 533; desde 1º de setembro, 239.182.
Exportação: 192.
Existência: 6.692.
Consumo: 700.

NOVA YORK, 1.

	Abert.	Int.	Fech.
Outubro, 1956	32,50	32,48	32,52
Dezembro, 1956	32,66	32,64	32,68
Março, 1957	32,65	32,63	32,68
Maio, 1957	32,49	N/c.	32,55
Julho, 1957	31,85	6/c.	31,90
Outubro, 1957	31,04	31,03	31,09
Am. Sp. Midles	—	—	33,45

NA ABERTURA — Mercado estável, com alta de 2 a 4 pontos.
NA INTERMEDIARIA — Mercado estável, com alta de 1 a 2 pontos parcial.
NO FECHAMENTO — Mercado estável, com alta de 5 a 8 pontos.

b) CACAU

NOVA YORK, 1.

MESES	Abert.	Fech.
Setembro, 1956	26,30	26,60
Dezembro, 1956	26,90	27,15
Março, 1957	27,50	27,75
Maio, 1957	27,50	28,01
Julho, 1957	28,01	28,08

VENDAS — Na abertura, nada; no fechamento 171 contratos.
Na ABERTURA — Mercado estável, com alta de 4 a 5 e baixa de 1 ponto parcial.
NO FECHAMENTO — Mercado estável, com alta de 6 a 34 pontos.

c) TRIGO

CHICAGO, 1.

Preços p/ bushel:	Fechamento Hoje	Ant.
Setembro	2.15,87	2.16,50
Dezembro	2.20,62	2.21,25

d) CAFÉ

O mercado de café disponível funcionou ontem, fraco e acusou nova baixa nas cotações. O tipo 7, foi cotado a base de Cr$ 315,00 por 10 quilos e durante os trabalhos venderam-se 750 sacas. Não houve liberação.

COTAÇÕES POR 10 QUILOS — Incluindo as sacarias:

Tipo 2	Cr$ 375,00
Tipo 3	Cr$ 363,00
Tipo 4	Cr$ 351,00
Tipo 5	Cr$ 339,00
Tipo 6	Cr$ 327,00
Tipo 7	Cr$ 315,00
Tipo 8	Cr$ 303,00

PAUTA — Preço — Estado de Minas Gerais:

Tipo comum	Cr$ 31,60
Tipo fino	Cr$ 46,35
Estado do Rio:	
Tipo comum	Cr$ 32,00

CAFÉ A TÊRMO
Contrato A

Na abertura não funcionou por falta de número legal de corretores.
No fechamento:

MESES	Vend.	Comp.
Agôsto, 1956	325,00	329,00
Setembro, 1956	327,00	323,50
Outubro, 1956	330,00	325,00
Novembro, 1956	S/v.	327,00
Dezembro, 1956	332,00	328,00
Janeiro, 1957	335,00	329,50

VENDAS — Não houve.
Posição: Firme.

DISPONIVEL
SANTOS, 1.
Tipo 4, por 10 quilos — Estilo Santos, Cr$ 482,50
Tipo 4, por 10 quilos — Estilo Santos Riado, Cr$ 423,50
Tipo 4, por 10 quilos — Sem descrição, Cr$ 390,00
Entradas — Não houve.
Embarques — Não houve.
Existência — 2.652.748.
Saíram 7.967 sacas, sendo 5.925 para os Estados Unidos e 2.042 para a Europa.

TERMO
Contrato B

MESES	Abert.	Fech.
Agôsto, 1956	381,90	381,90
Setembro, 1956	381,90	381,90
Dezembro, 1956	381,90	381,90
Janeiro, 1957	381,90	381,90
Março, 1957	381,90	381,90
Maio, 1957	381,90	381,90
Julho, 1957	381,90	381,90

Posição — Na abertura: paralisada, no fechamento: paralisada.

Contrato C

MESES	Abert.	Fech.
Agôsto, 1956	481,90	481,90
Setembro, 1956	489,00	489,00
Dezembro, 1956	490,90	490,90
Janeiro, 1957	492,90	492,90
Março, 1957	495,40	495,40
Maio, 1957	496,90	495,90
Julho, 1957	496,40	496,40

VENDAS — Na abertura: nada; no fechamento, nada.
Posição — Na abertura: calma; no fechamento: paralisado.

NOVA YORK, 1.

	Abert.	Fech.
Setembro, 1956	57,68	57,75
Dezembro, 1956	56,50	56,65
Março, 1957	54,80	54,95
Maio, 1957	54,20	53,85
Julho, 1957	53,00	53,05

VENDAS — Na abertura, 250 sacas; no fechamento 21.750 sacas.
NA ABERTURA — Mercado apenas estável, com baixa de 7 a 26 e alta de 20 pontos.
NO FECHAMENTO — Mercado estável, com baixa parcial de 7 a 20 pontos.

e) AÇÚCAR

Estéve, o mercado dêste produto ontem, calmo, e com os preços inalterados. Entraram 26.054 sacos do Estado do Rio e saíram 11.707, ficando em depósito 97.497 ditos.

COTAÇÕES POR 60 QUILOS

Branco cristal	Cr$ 435,00
Cristal, amarelo	Cr$ 390,00
Mascavinho	Cr$ 330,00

EM PERNAMBUCO
RECIFE, 1.
Mercado — Estável.
PREÇO POR 60 QUILOS — Usina de primeira, não cotado — Usina de segunda, não cotado — Demerara, Cr$ 389,00 — Cristal Cr$ 402,00
Entradas — Ontem: nada; desde 1º de setembro: 8.999.462.
Exportação: 9.940.
Existência: 799.931.
Consumo: 2.000.

FOTOSTÁTICAS
Heliográficas, cartões de visita, circulares e impressos. Rapidez e perfeição.
DISTRIBUIDORA RECORD
R. Debret 23-C - Tel. 52-9385
(Atrás do M. da Fazenda)

EXPORTAÇÃO DE ALGODÃO PELO PÔRTO DE SANTOS

As nossas exportações pelo pôrto de Santos nos primeiros quatro meses do ano comercial de 1955-56 (março a junho), são superiores às de igual período do ano anterior em mais de 100%: 76.251 contra 36.959 toneladas.

Após registrarem, em março, nível bem modesto, em face da expectativa em tôrno das medidas que então se anunciavam, para forçar o escoamento do produto para os mercados estrangeiros, as exportações de algodão passaram no mês seguinte a ser realizadas em ritmo acelerado, a tal ponto que determinaram, por parte da CACEX, medidas restritivas a novos negócios com a pluma. Todavia, já nessa altura, o grosso das disponibilidades exportáveis estava pràticamente vendido, e embora posteriormente tivesse decaído um pouco o ritmo das vendas, elas entretanto continuaram.

O Japão continua a ocupar a liderança entre os países importadores do algodão paulista, vindo em seguida a Grã-Bretanha. A Espanha, que no início do ano comercial chegou a ostentar o primeiro lugar, encontra-se agora no terceiro posto da tabela, seguida de perto da França e, logo em seguida, da Alemanha. Asp.

Relação das disponibilidades de "divisas"

divididas em lotes para o leilão do dia 3 de agôsto de 1956

EXCLUSIVAMENTE PARA COBERTURA DE IMPORTAÇÃO DE ARTIGOS DESTINADOS A AGRICULTURA

MOEDA: US$ ARGENTINA 6.000 — PRONTO

1ª Categoria — Adubos — US$ Arg. 1.000 — Prêmio mínimo de Cr$ 25,00:

1 certificado de 1.000	1.000
Total	1.000

1ª Categoria — Inseticidas e outros produtos — US$ Arg. 5.000 — Prêmio mínimo de Cr$ 25,00:

5 certificados de 1.000	5.000
Total	5.000

MOEDA: US$ CHILE 33.000 — PRONTO

1ª Categoria — Adubos — US$ Chile 33.000 — Prêmio mínimo de Cr$ 25,00:

11 certificados de 1.000	11.000
11 certificados de 1.000	11.000
11 certificados de 1.000	11.000
Total	33.000

MOEDA: US$ JAPÃO 10.000 — PRONTO

1ª Categoria — Adubos — US$ Japão 2.000 — Prêmio mínimo de Cr$ 25,00:

2 certificados de 1.000	2.000
Total	2.000

1ª Categoria — Inseticidas e outros produtos — US$ Japão 8.000 — Prêmio mínimo de Cr$ 25,00:

8 certificados de 1.000	8.000
Total	8.000

MOEDA: US$ FINLANDIA 7.000 — PRONTO

1ª Categoria — Inseticidas e outros produtos — US$ Finl. 7.000 — Prêmio mínimo de Cr$ 25,00:

7 certificados de 1.000	7.000
Total	7.000

MOEDA: US$ TURQUIA 30.000 — PRONTO

1ª Categoria — Inseticidas e outros produtos — US$ Turq. 30.000 — Prêmio mínimo de Cr$ 25,00:

10 certificados de 1.000	10.000
10 certificados de 1.000	10.000
10 certificados de 1.000	10.000
Total	30.000

MOEDA: US$ ESPANHA 10.000 — PRONTO

1ª Categoria — Inseticidas e outros produtos — US$ Port. 10.000 — Prêmio mínimo de Cr$ 25,00:

10 certificados de 1.000	10.000
Total	10.000

MOEDA: US$ NORUEGA 3.000 — PRONTO

1ª Categoria — Inseticidas e outros produtos — US$ Nor. 3.000 — Prêmio mínimo de Cr$ 25,00:

3 certificados de 1.000	3.000
Total	3.000

MOEDA: US$ URUGUAI 30.000 — PRONTO

1ª Categoria — Inseticidas e outros produtos — US$ Urug. 30.000 — Prêmio mínimo de Cr$ 25,00:

10 certificados de 1.000	10.000
10 certificados de 1.000	10.000
10 certificados de 1.000	10.000
Total	30.000

MOEDA: US$ ACL 163.000 — PRONTO

1ª Categoria — Adubos — US$ ACL 60.000 — Prêmio mínimo de Cr$ 25,00:

10 certificados de 1.000	10.000
10 certificados de 1.000	10.000
10 certificados de 1.000	10.000
10 certificados de 1.000	10.000
10 certificados de 1.000	10.000
10 certificados de 1.000	10.000
Total	60.000

1ª Categoria — Inseticidas e outros produtos — US$ ACL 103.000 — Prêmio mínimo de Cr$ 25,00:

10 certificados de 5.000	50.000
10 certificados de 1.000	10.000
10 certificados de 1.000	10.000
11 certificados de 1.000	11.000
11 certificados de 1.000	11.000
11 certificados de 1.000	11.000
	53.000
Total	103.000

MOEDA: DAN. KRS. 14.000 — PRONTO

1ª Categoria — Inseticidas e outros produtos — Dan. Krs. 14.000 — Prêmio mínimo de Cr$ 3,62:

2 certificados de 7.000	14.000
Total	14.000

MOEDA: US$ NORTE-AMERICANO 330.000 — A 120 DIAS

1ª Categoria — Adubos — US$ 112.000 — Prêmio mínimo de Cr$ 25,00:

13 certificados de 5.000	65.000
11 certificados de 1.000	11.000
12 certificados de 1.000	12.000
12 certificados de 1.000	12.000
12 certificados de 1.000	12.000
	47.000
Total	112.000

1ª Categoria — Inseticidas e outros produtos — US$ 218.000 — Prêmio mínimo de Cr$ 25,00:

10 certificados de 5.000	50.000
10 certificados de 5.000	50.000
10 certificados de 5.000	50.000
	150.000
12 certificados de 1.000	12.000
12 certificados de 1.000	12.000
12 certificados de 1.000	12.000
12 certificados de 1.000	12.000
10 certificados de 1.000	10.000
10 certificados de 1.000	10.000
	68.000
Total	218.000

MOEDA: FRS. FRS. 5.600.000 — PRONTO

1ª Categoria — Adubos — Frs. Frs. 4.4550.000 — Prêmio mínimo de Cr$ 0,0715:

6 certificados de 350.000	2.100.000
7 certificados de 350.000	2.450.000
Total	4.550.000

1ª Categoria — Inseticidas e outros produtos — Frs. frs. 1.050.000 — Prêmio mínimo de Cr$ 0,0715:

3 certificados de 350.000	1.050.000
Total	1.050.000

MOEDA: US$ ISRAEL 45.000 — PRONTO

1ª Categoria — Adubos — US$ Israel 27.000 — Prêmio mínimo de Cr$ 25,00:

9 certificados de 1.000	9.000
9 certificados de 1.000	9.000
9 certificados de 1.000	9.000
Total	27.000

1ª Categoria — Inseticidas — US$ Israel 18.000 — Prêmio mínimo de Cr$ 25,00.

9 certificados de 1.000	9.000
9 certificados de 1.000	9.000
Total	18.000

MOEDA: SWED. KR. 25.000 — PRONTO

1ª Categoria — Inseticidas e outros produtos — Swed. Kr. 25.000 — Prêmio mínimo de Cr$ 25,00:

5 certificados de 5.000	25.000
Total	25.000

*

EXCLUSIVAMENTE PARA COBERTURA DE IMPORTAÇÕES DE CHASSIS, VEÍCULOS E MOTORES

MOEDA: FRANCOS FRANCESES 2.800.000 — PRONTO

3ª Categoria — Frs. frs. 2.800.000 — Prêmio mínimo de Cr$ 0,2572:

8 certificados de 350.000	2.800.000
Total	2.800.000

MOEDA: COROAS SUECAS 175.000 — PRONTO

6ª Categoria — Coroas suecas 175.000 — Prêmio mínimo de Cr$ 17,41

11 certificados de 5.000	55.000
12 certificados de 5.000	60.000
12 certificados de 5.000	60.000
Total	175.000

MOEDA: US$ JAPÃO 10.000 — PRONTO

3ª Categoria — US$ Japão 10.000 — Prêmio mínimo de Cr$ 25,00:

10 certificados de 1.000	10.000
Total	10.000

MOEDA: US$ ACL 100.000 — PRONTO

3ª Categoria — US$ ACL 100.000 — Prêmio mínimo de Cr$ 90,00:

10 certificados de 5.000	50.000
10 certificados de 1.000	10.000
10 certificados de 1.000	10.000
10 certificados de 1.000	10.000
10 certificados de 1.000	10.000
10 certificados de 1.000	10.000
	50.000
Total	100.000

MOEDA: US$ NORTE-AMERICANO 250.000 — A 120 DIAS

3ª Categoria — US$ 250.000 — Prêmio mínimo de Cr$ 90,00:

10 certificados de 5.000	50.000
10 certificados de 5.000	50.000
10 certificados de 5.000	50.000
	150.000
15 certificados de 1.000	15.000
15 certificados de 1.000	15.000
10 certificados de 1.000	10.000
10 certificados de 1.000	10.000
10 certificados de 1.000	10.000
10 certificados de 1.000	10.000
10 certificados de 1.000	10.000
10 certificados de 1.000	10.000
10 certificados de 1.000	10.000
10 certificados de 1.000	10.000
	100.000
Total	250.000

*

EXCLUSIVAMENTE PARA COBERTURA DE IMPORTAÇÃO DE FRUTAS

MOEDA: US$ URUGUAI 200.000 — PRONTO

4ª Categoria — US$ Urug.	190.000
5ª Categoria — US$ Urug.	10.000
Total	200.000

(Será de Cr$ 25,00 por dólar a sobretaxa a ser cobrada aos licitantes.)

Arrecadação Federal

A Recebedoria do Tesouro no Distrito Federal arrecadou:

Em 1 de agôsto	48.915.653,80
Total	48.915.653,80
Em igual período de 1955	20.487.090,50
Diferença para mais no mês	28.428.563,30
Durante o ano:	
De 2 de janeiro a 1 de agôsto	7.258.970.236,50
Em igual período de 1955	5.706.774.739,10
Diferença para mais no ano	1.552.195.497,40

OLHE ANTES DE ABRIR
Mande colocar na sua porta Ôlho Mágico.
Tel. 30-4869
27025

FILMADOR BELL & HOWELL
Vende-se recém-chegado EE. UU. Modelo "200" 16 mm. F/1.9 magazine Cr$ 14.000,00. Tel. 37-2898. 25964

Bôlsa de Gêneros Alimentícios do Rio de Janeiro

Cotações de Mercadorias no Disponível, em dados coligidos em 31-7-56 — Boletim n.º 56

ARROZ DE GRÃOS LONGOS	
Minas, Goiás e São Paulo (Amarelão):	
1 Extra (C)	1.020/1.050
2 Especial (C)	960/ 980
3 Superior (C)	840/ 850
4 Bom	Nominal
5 Regular	Nominal
Rio Grande do Sul (Tipo Amarelão):	
1 Extra (C)	860/ 880
2 Especial (C)	820/ 840
3 Superior (C)	700/ 720
4 Bom (C)	620/ 640
5 Regular	Nominal
Santa Catarina (Tipo Amarelão):	
Santa Catarina (Tipo Amarelão):	
1 Extra (C)	900/ 920
2 Especial (C)	820/ 840
3 Superior (C)	740/ 760
4 Bom	Nominal
5 Regular	Nominal
Estado do Rio (Miracema):	
1 Extra (C)	800/ 820
2 Especial (C)	750/ 760
3 Superior	Nominal
4 Bom	Nominal
5 Regular	Nominal
Pará (Tipo Amarelão):	
1 Extra	Nominal
2 Especial	Nominal
3 Superior	Nominal
Sergipe e Alagoas (Tipo Amarelão):	
1 Extra	Nominal
2 Especial	Nominal
3 Superior	Nominal
ARROZ DE GRÃOS MÉDIOS	
Minas, Goiás e São Paulo (Agulha):	
Minas Goiás e São Paulo (Agulha):	
1 Extra	Nominal
2 Especial	Nominal
3 Superior	Nominal
Rio Grande do Sul (Blue-Rose):	
1 Extra (C)	.../ 700
2 Especial (C)	670/ 530
3 Superior (C)	610/ 650
4 Bom (C)	560/ 570
5 Regular (C)	520/ 530
Santa Catarina (Agulha):	
1 Extra	Nominal
2 Especial	Nominal
3 Superior	Nominal
Estados do Norte:	
Pará (Agulha):	
1 Extra (C)	680/ 700
2 Especial (C)	620/ 640
3 Superior (C)	580/ 600
Sergipe e Alagoas (Agulha):	
1 Extra	Nominal
2 Especial	Nominal
3 Superior	Nominal
ARROZ DE GRÃOS CURTOS	
Rio Grande do Sul (Japonês):	
1 Extra (C)	620/ 630
2 Especial (C)	600/ 610
3 Superior (C)	570/ 580
4 Bom	Nominal
5 Regular	Nominal
Maranhão (Japonês):	
1 Extra	Nominal
2 Especial (C)	530/ 590
3 Superior (C)	560/ 570
ARROZ 3/4 OU CANJICÃO	
Minas, Goiás, e São Paulo:	
Extra (C)	540/ 550
Especial (C)	480/ 490
Rio Grande do Sul:	
Extra (C)	480/ 500
Especial (C)	430/ 440
MEIO ARROZ OU CANJICA	
Minas, Goiás e São Paulo:	
Extra (F)	400/ 420
Especial (F)	340/ 360
Rio Grande do Sul:	
Extra (F)	450/ 470
Especial (F)	400/ 420
QUIRERA OU CANJIQUINHA	
Extra (F)	.../ 310
Especial (F)	.../ 300
BANHA	
Rio Grande do Sul:	
Latas 20 ks. Cx. (C)	.../2.400
Latas 2 ks. Cx. (C)	.../2.420
Pacote 1 kg. Cx. (C)	2.540/2.550
Santa Catarina:	
Latas 20 ks. Cx. (C)	.../2.580
Latas 2 ks. Cx.	Nominal
Pacote 1 kg. Cx. (C)	.../2.600
BATATAS	
São Paulo:	
Florão (Nova)	Nominal
Especial (Nova) (F)	600/ 610
Pimeira (Nova) (F)	540/ 550
Segunda (Nova) (F)	430/ 440
Rio Grande do Sul:	
Tipo 1	Nominal
Tipo 2	Nominal
Tipo 3	Nominal
Tipo 4	Nominal
CEBOLAS	
São Paulo e Paraná:	
Pêra	Nominal
Canária	Nominal
Rio Grande do Sul:	
Ilhas (C)	.../ 380
Norte (C)	.../ 450
Estados do Norte:	
Primeira (F)	11,50/ 12,00
FEIJÃO PRETO	
Rio Grande do Sul (P. Alegre):	
Polido	Nominal
Polido e não cotado	Nominal
Comum	Nominal
Paraná e Santa Catarina:	
Polido	Nominal
Comum	Nominal
Zona da Mata (Mineiro):	
Polido (Novo) (Fx)	900/ 920
Comum (Novo) (Fx)	860/ 880
Triangulo e Goiás (Uberabinha):	
Comum (Novo) (Fx)	.../1.000
FARINHA DE MANDIOCA	
Rio Grande do Sul:	
Extra (C)	280/ 285
Especial (C)	275/ 280
Santa Catarina:	
Extra (C)	280/ 285
Especial (C)	270/ 280
MILHO	
Amarelinho (F)	.../ 310
Amarelo (F)	.../ 300
Amarelão (F)	.../ 270
Mesclado Minas Norte: (F)	.../ 270
AMENDOIM	
São Paulo:	
Com casca	Nominal
Sem casca	Nominal
Rio Grande Sul:	
Com casca	Nominal
Sem casca	Nominal
BAGRE SÊCO (SALGADO)	
Rio Grande do Sul:	
Miúdo	Nominal
Médio	Nominal
Graúdo	Nominal
SEMENTES OLEAGINOSAS	
Mamona graúda	Nominal
Mamona miúda	Nominal
Babaçu (Sos. 60 ks (F)	.../1.250
Tucum (Sos. 60 ks. (F)	700/ 720
RESIDUOS DE FRIGORIFICOS	
Farinha de sangue kg.	Nominal
Farinha de carne (55/60 % kg. (F)	7/ 7,20
Farinha de carne (45/55 %) kg (F)	5,4/ 5,50
Farinha de fígado kg (C)	8/ 8,50
Farinha de ôsso calcinado kg. (C)	.../ 4,80
Farinha de ôsso não calcinado	Nominal
FEIJÕES DIVERSOS	
Feijão branco graúdo	Nominal
Feijão branco graúdo (F)	830/ 840
Feijão cavalo claro	Nominal
Feijão enxôfre	Nominal
Feijão chumbinho (Fx)	700/ 710
Feijão manteiga (Fx)	940/ 960
Feijão mulatinho novo (C)	730/ 740
Feijão fradinho	Nominal
CHARQUE	
Rio Grande, bovino, kg. (F)	39/ 40,00
Rio Grande, carneiro kg. (F)	28/ 30,00
Estados Centrais (F)	39/ 40,00
MANTEIGA	
Goiás:	
Lata 10 ks. kg. (C)	60/ 62,00
Lata 1 kg. (C)	60/ 62,00
Minas Gerais:	
Lata 10 ks. kg. (C)	62/ 64,00
Lata 1 kg. (C)	62/ 64,00
SALGADOS	
Toucinho bc. salgado kg. (C)	38/ 39,00
Toucinho lombo c/cost. kg. (C)	.../ 38,00
Toucinho lombo s/cost. kg. (C)	38/ 39,00
Toucinho barriga c/cost. kg. (C)	.../ 37,00
Lombo salgado kg. (Fx)	.../ 31,00
Pés kg. (C)	19/ 20,00
Orêlhas kg. (C)	26/ 27,00
Rabos kg. (C)	35/ 36,00
Costelas kg. (Fx)	24/ 25,00
Bacon defumado (pano),	Nominal
Bacon defumado (papel) kg. (C)	48/ 50,00
Salame defumado (papel) (C)	82/ 83,00
PRODUTOS DIVERSOS	
Alfafa kg. (C)	.../ 3,80
Alfafa do Cal kg. (C)	.../ 3,90
Alpiste Nacional (Fx)	27/ 28,00
Ervilha partida kg. (C)	26/ 27,00
Fécula de mandioca, kg (C)	.../ 10,00
Oleo de Babaçu, c/ vas. kg. (F)	.../ 42,00
Oleo de Babaçu s/ vas. kg. (F)	.../ 41,00
Oleo de Mamona c/ vas. kg.	Nominal
Oleo de Mamona s/ vas. kg.	Nominal
Pimenta do Reino, kg (C)	.../ 95,00
Polvilho Kg. (F)	.../ 7,0
Sagu Kg. (F)	9/ 10,0
Sêbo kg. (C)	26/ 26,5
Tapioca kg. (F)	.../ 12,5
Côcos (Disponível) (C)	440/ 450
Fubá de mandioca kg (F)	220/ 230
Lentilha graúda	Nominal
Lentilha miúda	Nominal

A Bôlsa solicita aos senhores vendedores o favor de classificarem as mercadorias de acôrdo com êste Boletim a fim de haver sempre bom entendimento entre vendedores e compradores.

A reprodução dêste Boletim será permitida sòmente conservando tôdas as suas características, mencionando ser fornecido pela Bôlsa de Gêneros Alimentícios do Rio de Janeiro.

EUCALIPTOS
Vende-se tel. 52-2613. 29208

ZINCO PRIME WESTERN; ZINCO ELETROLÍTICO 999,7%; ZINCO ELETROLÍTICO 999,9%; ALUMINIUM PUREZA 99,5%; ALUMINIUM AO SILICIO; GOMA LACA ABTN; CHAPA SILICIOSA N.º 26; CADMIUN — JAPONÊS; FIO DE LINHO, FRANCÊS, FÁBRICA F & F; FENOL AMERICANO, USP BORAX, AMERICANO; UREIA, GRAU TÉCNICO; CARBON BLACK
Pronta entrega — Tratar pelos fones 42-8896 e 42-0729. 10902

FILMS 16 M/M
Vendo 2 novos, franceses, mudos, 400 pés. Cartas a 29126 neste jornal. 29126

PERSIANAS VENEZIANAS
Suas persianas não funcionam regularmente? As cordas ou cadarços estão esgarçados? Procure o quanto antes o médico em 58-4943, que será imediatamente atendido. Serviços garantidos com orçamentos grátis. 10900

TALCO BABY
Base de óleo de oliva, produto americano superior para evitar assaduras. Lata Cr$ 20,00. Desconto especial para revendedores. BAZAR 1.029, Av. Presidente Vargas, 1.029 (Perto da Av. Passos). 87241

SERVIÇO ROSENTHAL
Para café, 15 peças, mod. exclusivo oval, última novidade. Preço 3.500,00. Das 8 às 14 horas. Rua Teixeira de Melo 47 apto. 303. Praça General Osório — Ipanema. 27118

BINÓCULO PARA SWEEPSTAKE
Vende-se binóculo inglês, Kershaw Vanguard, 7 x 50. Preço Cr$ 20.000,00 à Rua Visconde de Pirajá 221 apto 504. Ipanema. 14199

AR CONDICIONADO PHILCO
Vende-se, de 3/4 HP, p/ janela, 110-220 v., funcionamento perfeito. Preço de ocasião. Ver e tratar — Rua do Acre 90 7.º. Tel. 23-0619. 24169

TÍTULOS DO GOVÊRNO FEDERAL E ESTADUAL
Compro. Tels. 32-3007 — 57-5456
10923

JOCKEY CLUBE
Vende-se títulos. Corretor Mendonça, Pça. 15 de Novembro 20 sala 503. Tel. 23-0827.

IATE CLUBE
Vende-se títulos. Corretor Mendonça, Pça. 15 de Novembro 20 sala 503. Tel. 23-0827.

SOC. HÍPICA
Vendem-se títulos. Corretor Mendonça, Pça. 15 de Novembro 20 sala 503. Tel. 23-0827.

VASCO DA GAMA
Vendem-se títulos. Corretor Mendonça, Pça. 15 de Novembro 20 sala 503. Tel. 23-0827.

FLUMINENSE E FLAMENGO
Vendem-se títulos. Corretor Mendonça, Pça. 15 de Novembro 20 sala 503. Tel. 23-0827.
5810

PROJETOR "DE VRY" 16 M/M
Vende-se Sr. Rocha. 22-4298. 27125

SAMORVAN DE PRATA
Francesa, belo trabalho, vende-se por 4.000,00. Das 8 às 14 horas. Rua Teixeira de Melo 47 apto. 303. Praça General Osório — Ipanema. 27119

ATOS RELIGIOSOS

NATALINA AZAMBUJA AYRES

(SANTINHA)

A família de NATALINA AZAMBUJA AYRES (SANTINHA), espôso, filhos, genro, nora e netos agradecem sensibilizados as demonstrações de pesar que receberam pela perda irreparável que sofreram com o passamento de sua querida e inesquecível espôsa, mãe, sogra e avó, ocorrido em 1.º de agôsto de 1956. 76699

OSWALDO ASCÂNIO DE SOUZA LEMOS

Os funcionários da 1.ª secção da Alfândega do Rio de Janeiro, convidam os demais colegas e amigos, a assistirem hoje dia 2 às 9 1/2 horas na Igreja Nossa Senhora do Carmo, à Pça. 15 de Novembro, a missa que mandam rezar pelo repouso da alma do boníssimo colega OSWALDO ASCÂNIO DE SOUZA LEMOS e desde já agradecem àqueles que comparecerem a êste ato de fé cristã. 81522

DOUTOR PAULO DA ROCHA LAGÔA

MISSA DE 7.º DIA

Dona Maria Lygia Bias Fortes da Rocha Lagôa França de Lima e Dr. Geraldo França de Lima convidam amigos e parentes para a missa que mandam celebrar no altar de São Francisco de Salles, às 11,30 de hoje, 2 de agôsto, pelo descanso da boníssima alma de seu pai e sogro Dr. PAULO DA ROCHA LAGÔA. 84470

LINDOLPHO SANT'ANNA

(MISSA DE 7.º DIA)

Francisco Dias de Sant'Anna, senhora, filhos, noras e netos; Antônio Lopes Sant'Anna, senhora e filhos (ausentes), agradecem as manifestações de pesar recebidas por ocasião do falecimento de seu pranteado pai, sogro, avô e bisavô LINDOLPHO SANT'ANNA, ocorrido no dia 28 último, em Belo Horizonte, e convidam os parentes e amigos para a missa de 7.º dia, que mandam celebrar amanhã, sexta-feira, dia 3, às 9,30 horas, no altar-mor da Igreja de N.S. da Glória, Largo do Machado 29144

ADELINO FERNANDES RIBEIRO

Sua Família participa seu falecimento, ocorrido em 28 de julho, e convida todos os parentes e amigos para assistir a Missa que manda celebrar pelo descanso de sua alma, às 11,00 horas do dia 4 do corrente, no Altar-Mor da Igreja de Santa Cruz dos Militares. 27145

Jayme Pereira Coelho

FALECIMENTO

Irene Pereira Coelho e filho, Romulo Vivacque e senhora, Roger Pereira Coelho e família, Gontran Pereira Coelho e família, Lourival Pereira Coelho e senhora, Elze Coelho Orosco e família, Ilnah e Odete Jorge Coelho e demais parentes comunicam o falecimento de seu querido espôso, pai, sogro, irmão, cunhado e tio JAYME e convidam seus amigos para o seu entêrro que se realizará hoje, dia 2, às 9 horas, saindo o féretro da Capela Real Grandeza, para o cemitério de São João Batista. 30227

Dr. Carlos Augusto Huthmacher

(AGRADECIMENTO)

Albanita Huthmacher e filhos, Carlos Huthmacher e senhora, Jeanne Bartosch e filhos, Dina Friedl e filhos, Roger Huthmacher e família, Willy Huthmacher e família, Viúva Castorina Crespo Vasconcelos e filhos, na impossibilidade de fazê-lo pessoal e individualmente, por êste agradecem sensibilizados, as manifestações de pesar recebidas pelo passamento do seu extremoso, querido e inesquecível espôso, pai, filho, irmão, tio, genro, cunhado e padrinho, AUGUSTO. 30229

A ORGANIZAÇÃO TAQUIGRÁFICA BRASILEIRA, profundamente consternada com o falecimento do seu Vice-Diretor

PROF. FREDERICO SILVA

convida seus colegas, amigos e ex-alunos para a missa de sétimo dia que fará realizar amanhã, sexta-feira, dia 3 do corrente, às 11 horas, na Igreja do Carmo.

Por êste ato de fé, antecipa agradecimento.

OS FUNCIONÁRIOS DA SECRETARIA DO CONSELHO NACIONAL DE EDUCAÇÃO, profundamente consternados com o falecimento do seu colega e amigo

PROF. FREDERICO SILVA

convidam seus colegas, amigos e ex-alunos para a missa de sétimo dia, que farão realizar amanhã, sexta-feira, dia 3 do corrente, às 11 horas, na Igreja do Carmo.

Por êste ato de fé, antecipam agradecimentos.

OS COMPONENTES DO SERVIÇO TAQUIGRÁFICO DA ASSEMBLÉIA LEGISLATIVA DO ESTADO DO RIO, profundamente consternados com o falecimento do seu companheiro e amigo

PROF. FREDERICO SILVA

convidam seus colegas, amigos e ex-alunos para a missa de sétimo dia, que farão realizar amanhã, sexta-feira, dia 3 do corrente, às 11 horas, na Igreja do Carmo. 30231

José de Seabra Santos

(FALECIMENTO)

Fernando Júlio Peres de Seabra Santos, espôsa e filhos e Maria Helena Peres de Seabra Santos cumprem o doloroso dever de comunicar o falecimento de seu querido pai, sogro e avô JOSÉ DE SEABRA SANTOS e convidam aos parentes e amigos para o sepultamento que se realizará hoje, quinta-feira, dia 2, às 9 horas, saindo o féretro da Capela de Real Grandeza para o Cemitério de S. João Batista 30226

Condêssa Regina Regis de Oliveira

Adelaide de Oliveira Moniz de Souza, Laura Moniz e sua filha Cabixe, Manoel Antonio Ramalho Ortigão e senhora, Alexandre Braga e senhora, Benjamin Braga e senhora, José Richemond Guimarães, senhora e filhos, Jean Richmond Guimarães e senhora, Roberto Braga e senhora, Carlos Roberto de Baére, senhora e filhos Astréa Palma, primos e grande amiga cumpre o doloroso dever de participar o falecimento ocorrido em Lausanne no dia 27 da sua querida REGINA e convidam todos os parentes e amigos para assistirem a missa que mandam rezar no altar Nossa Senhora das Victorias, na Igreja S. Francisco de Paulo, sexta-feira dia 3, às 10 horas, em intenção a sua boníssima alma. 24996

VIRGILIO VIEIRA DIAS

(FALECIMENTO)

Sua família comunica aos seus parentes e amigos o seu falecimento ocorrido ontem e convida para o entêrro que se realizará hoje, dia 2, às 10 horas, saindo o féretro da Rua Haddock Lobo n. 212, para o cemitério da Ordem 3.º do Carmo, no Caju. 30230

CARLOS CAETANO ALVES

(1.º Aniversário)

Maria de Lourdes de Segadas Alves e Simpliciana Alves Machado Sobrinho (ausente) convidam os parentes e amigos para assistirem à missa de 1º aniversário do falecimento de seu bonissimo espôso e irmão CARLOS CAETANO ALVES que, por sua alma, mandam celebrar amanhã, sexta-feira, dia 3, às 9 horas, na matriz de N.S. de Lourdes, à Av. 28 de Setembro, desde já agradecem aos que comparecerem à êsse ato religioso. 30228

HOMENAGEADO PELOS EXCURSIONISTAS O CORPO DE BOMBEIROS

Encerrando o mês comemorativo do I Centenário do Corpo de Bombeiros, a diretoria e o departamento Técnico do Centro dos Excursionistas, prestaram significativa homenagem àquela corporação carioca, no domingo, com uma concentração-monstro de 160 pessoas, entre escaladores excursionistas, bombeiros e convidados especiais, no "plateau" da Pedra Bonita e na Pedra da Gávea. Compareceram às festividades, além da diretoria do Centro, o coronel Souza Aguiar, comandante do Corpo de Bombeiros, o chefe de oficiais do Serviço de Salvamento e Proteção dessa corporação, representantes dos Postos de Bombeiros do Distrito Federal, de diversos grupos escoteiros e dos clubes excursionistas "Itatiaia" e "Rio de Janeiro". Logo após o hasteamento da Bandeira Nacional, ao meio-dia, nos cumes dessas montanhas, os presentes acompanharam, da Pedra Bonita, as diversas fases, bastante perigosas, da "passagem dos olhos do imperador", na Pedra da Gávea, feita pelos montanhistas do Centro e vários Bombeiros que frequentam o Curso de Guias de Montanhas dessa agremiação.

HOMENAGEM AOS SRS. KERGINALDO CAVALCANTI E MOZART LAGO

Amanhã, às 16 horas, no recinto da sala de imprensa, do Senado Federal, os jornalistas credenciados no Pálacio Monroe homenagearão os srs. Kerginaldo Cavalcanti e Mozart Lago, com a emtrega solene, aos dois homens públicos, de diplomas de honra pelos serviços prestados à causa jornalística.

O ato deverá contar com a presença dos srs. João Goulart, vice-presidente da República; do sr. Apolônio Sales, vice-presidente do Senado; parlamentares e presidentes da A. B. I. e do Sindicato dos Jornalistas.

ANÚNCIOS

COLCHÕES

Fazem-se e reformam-se a domicílio inclusive estofos e colchão de molas, preços mais baixos que as casas do ramo. — Atende-se em qualquer bairro. Fone: 32-2969. 1799

TERNOS USADOS

COMPRO A DOMICILIO

Pago até Cr$ 1.050,00

Tel. 42-2702

8553

ASTENIA SEXUAL

Voronof revolucionou a Medicina demonstrando a possibilidade da restauração das energias perdidas e do vigor sexual. Chamamos pois a atenção da classe médica para a fórmula do TONOKLEN (comprimidos), destinada à restauração das funções genitais. Nas drogarias ou pelo reembôlso. Caixa Postal 4 — Tijuca — Rio. Tel. 48-3087 — Peçam literatura. 5087

DIABETE

Novo tratamento (sem injeções, sem dieta). Dr. Arlindo Estrêla. — Rua Alvaro Alvim, 24, apto. 604. Consultas com hora marcada pelos tels.... 29-9564 e 57-2018. Em nosso Serviço Hospitalar (Rua Dagmar Fonseca, 140), grande número de pacientes (diabéticos) que eram portadores da taxa de glicose no sangue, de 180 a 350, tiveram suas taxas normalizadas após 30 dias de tratamento (sem insulina, sem dieta). 17773

PEDICURO CALISTA

Calos, cravos, esponjas, parasitas, unhas encravadas, verrugas, plantar-ólho-de-perdiz, indolor — Rua Gonçalves Dias, 30-A, junto à Confeitaria Colombo, sala 42, 4.º — Telefones: 42-9661 e 38-7621 — ANIBAL RODRIGUES. 08624

DORMITÓRIO DOM JOÃO V

Vende-se, para casal com 10 peças, em perfeito estado. R. Presidente Carlos Campos, 244 apto. 102. 73417

FAQUEIRO DE CRISTOFLE

Vende-se faqueiro de Cristofle e peças de talheres avulsos de Cristofle, juntos ou separados. Ocasião. — Rua do Rosário, 145, sobrado. 11309

SAL

GROSSO ENSACADO

Vendemos qualquer quantidade — Av. Rio de Janeiro 2.185 — Tels. 23-4641 — 23-1399. 6869

TROCAMOS COLARINHO

de sua camisa por Cr$ 30,00. Evaristo da Veiga, 53 1.º and, sala 1. Cinelyndia — Sr. André. 11967

COMPRA-SE TUDO

Objetos de arte, cristais, etc. Enceradeiras, Aspiradores, Máquinas. Casas completas. Paga-se bem.

Tels.: 52-9711 - 52-9517

11311

OBJETOS DE ARTE

VENDEM-SE em porcelana, marfim, mármore, etc., juntos ou separados. Ocasião. Rua do Rosário, 145-sobrado. 11310

ESTOJO KERN

Vende-se para desenho e outros aparelhos para engenharia, junto ou separados, ocasião. Rua do Rosário, 145-sobrado. 11308

TERNOS USADOS

Compram-se a domicílio e paga-se por um terno até 1.000 cruzeiros.

Telefone: 22-4435

29037

JOÃO DAMÁSIO VIEIRA

Maria Elisa Vieira e filhos, Luiz Vieira e família e Joaquim Vieira e espôsa, convidam os demais parentes e amigos para assistirem à missa de sétimo dia que, por alma de seu esposo, pai e irmão JOÃO DAMÁSIO VIEIRA, falecido em 27 de julho próximo findo, mandam rezar às 10 hs. do dia 3 do corrente, no altar mór da Igreja Nossa Senhora da Conceição e Boa Morte, à Rua Buenos Aires, esquina de Miguel Couto. 24078

ROUPAS USADAS

COMPRO A DOMICILIO

Pago por um terno

Cr$ 1.000,00

Telefone: 22-5568

28016

LIVROS USADOS

Compro qualquer quantidade. Pago bem — Atendo a domicílio - Rua México, 148 — Sobrado.

Telefone: 22-6946

MOEDAS ANTIGAS

Compro brasileiras e estrangeiras de qualquer metal — Rua México 148 — Sobreloja.

Tel.: 22-6946

29006

COLCHÕES

Reforma-se e faz novo a domicílio, de crina, cabelo, cearina e cortiça. — Telefone: 26-5529 — MARTINHO. 29090

TERNOS USADOS

COMPRO A DOMICILIO

Pago até Cr$ 1.000,00

Tel.: 22-0423

27035

Investigações

Detetive particular, diplomado e com longa prática, único na América do Sul aparelhado tècnicamente para os mais modernos métodos de investigações; encarrega-se de qualquer caso de investigações particulares; Idoneidade, sigilo e êxito garantidos. Tel.: 45-7178, BECHARA "Dia e Noite" 10264

ROUPAS USADAS

COMPRO A DOMICILIO

Pago por um terno Cr$ 800,00.

Com apresentação dêste anúncio pago mais 10% - 22-1683

11022

Gás

Gaste pouco com Cr$ 20,00

GASISTA CARLOS OU CASTRO — Tel. 28-2558

Com 20 cruzeiros V. S. terá seu fogão limpo, sem escapamento e regulado o que diminuirá de 30 a 50 por cento de economia, reforma fogões, aquecedores. Atendem-se todos os bairros. 8116

INSTALAÇÃO COMERCIAL — VENDE-SE

2 vitrines, 5 armários grandes, 2 balcões com vidros, 4 manequins modernos, bustos diversos. Av. Copacabana n. 817 — Tel. 37-3742. 14190

PANQUEQUE (GLAMOUR — TONE — CAKEMAKE — UP)

produto americano de Dorothy Reed, nas tonalidades, NATURAL — RAQUEL — SUNTAN — BRUNETTE — Vende-se um grande saldo, até acabar a Cr$ 20,00 o pote. Desconto especial para revendedores. BAZAR 1.029, Av. Presidente Vargas (Perto da Av. Passos). 87249

PROFESSORES

ALEMÃO, ensina-se pelo método mais rápido e eficiente. Rua Senador Dantas, 46, apartamento 801. Cinelândia. 21005 87

AULAS DE TAQUIGRAFIA Elliott, agora em Copacabana — Aprendizado eficiente em 6 semanas. Telefones 57-7886 e 57-4534. 13912 87

ACADEMIA DE ACORDEON — Curso prático e rápido — Ritmos modernos — Professôres especializados para adultos e crianças — Rua Domingos Ferreira 25, s. 303 — Fone 37-3642. 25975 87

AULAS DE PORTUGUES — Mario R. Martins, antigo professor no Colegio Pedro II — Em qualquer grau e para qualquer fim — Correção e redação de trabalho literario, em prosa ou verso — Telefone 43-0383. 16229 87

AULAS para alunos do ginásio art. 91 (individual). Para adultos: revisão do programa ginasial. Tel. 57-1348. 300 87

ACADEMIA DE VIOLÃO — Curso prático e rápido (canto e acompanhamento) ritmos modernos e aulas por música. Rua Domingos Ferreira 25 - 3º and. s. 303 - Fone 37-3642. 25975 87

ALEMÃO E FRANCÊS, aulas particulares, preços populares. O aluno já fala o idioma da 1.ª aula. Telefone 26-0152. Informs. diàriam., das 9 às 14 hs. prof. ELISABETH. 29069 87

CONSERVATORIO BRASILEIRO DE MÚSICA — Depto. de Copacabana — Acordeon, Ballet, Piano, Violão, Canto, Profs. especializados para adultos e crianças — Rua Constante Ramos 96 e Rua Domingos Ferreira 25,, S. 303 — Fones 57-8458 e 37-3642.

BALLET e Ginástica rítmica — Faça um curso mais perfeito no Conservatório Brasileiro de Música — Depto. de Copacabana — Rua Constante Ramos 96 — Fones 37-3642 e 57-8458. 259744 87

INGLEZ — Aulas individuais Cr$., 80,00, à Rua Pompeu Loureiro, 10, Copacabana. Tratar depois das 12 horas com Sonia. 57-8402. 24062 87

DANÇAS DE SALÃO — Ensina-se em 10 lições, Método infalível. Aulas a domicílio. Tel. 46-1769. 18176 87

FRANCÊS — Professor competente para principiantes e adiantados — Conversação — Zona sul — Tel. 57-7481. 24967 87

MATEMÁTICA — Primário e Admissão - Aulas individuais - Formação de base sólida - alunos difíceis - Problemas intensivos - Pôsto 3 - Copacabana - Telefone 57-4615 - Barros. 25979 87

AMERICAN ENGLISH — Aulas individuais, por professor, 16 anos de ensino - 37, Alvaro Alvim, s. 916. De 8 às 12 e 2 às 5. Exceto sábados. CINELANDIA. 82968 87

AMERICAN TEACHER private lessons, read speak write 2 (two) months message — 46-1787. 19113 87

PROFESSÔRA de Piano diplomada, pelo Inst. Nac. de Música. Ensina, Teoria e Solfejo a crianças e moças. Tel. 43-4425. 6878 87

PROFESSÔRA, com longa prática, leciona português, só a senhoras e senhoritas — Telefone: 57-3136. 18109 87

PROFESSORA DE VIOLÃO — Maria Thereza Luizi — Canto e violão em duas aulas, ritmos, solos por música e de ouvido em poucos meses. — Aulas individuais 380,00 por mês — Turmas de 4 alunos 200,00 por mês, Rua Salvador Mendonça, 113, apto. 102, esq. com Barão Itapagipe. — R. Comprido. Tels. 28-8573 — 34-7554. 7894 87

SENHORAS E SENHORITAS — Professôra de Corte e Costura ensina a domicílio, um curso de 10 aulas. Na primeira aula, corta na fazenda. Telefone 43-6552. 5716 87

INGLÊS, Latim, Francês p/ alunos dos cursos ginas., clássico, científico dá com ótimos resultados professôra estrang. — Tel.: 26-9658. 29136 87

VIOLÃO

Professôra aceita alunas em casa. Método rápido e moderno — 37-0857. 25998 87

AULAS DE FRANCÊS

Leciona-se francês particularmente a alunos do curso secundário. Tratar (pela manhã) pelo tel. 47-4060, com a Srta. MAGALY CARNEIRO. 28018 87

FRANCÊS — INGLÊS

Professor diplomado, leciona e prepara para exame, os dois idiomas. Vai a casa do aluno, ou recebe em sua casa. Telefonar para 27-1207. Aulas a partir do dia 1.º de agôsto. 25962 87

ZONA SUL — ADMISSÃO COLÉGIO MILITAR

Oficial do Exército, ex-prof. Col. Mil. e Esc. Cadetes, prepara candidatos, individualmente ou em pequenas turmas. Trabalho garantido. Rua Cupertino Durão, 55, apto. 301 — Leblon. — Fone: 27-2195. 16232 87

PROFESSÔRA DE PIANO — URCA

Deseja estudar piano seguindo programa do Conservatório? Quer estudar apenas por diversão, ser teoria? Aceita-se crianças ou adultos. Telefone: 26-0234. 12927 87

PROFESSOR PRIMÁRIO

Com curso de especialização em Psicologia Infantil, leciona na Zona Sul à domicílio. Prepara também para admissão ao ginásio. Favor falar com Mário pelo telefone 27-2917. 10930 87

MATEMÁTICA

Estudante de Engenharia

leciona Matemática para Ginasial e Científico. — Tel. 43-2768. 22995 87

PROFESSÔRA RESIDENTE

Senhora Suissa, falando português, dando as melhores referências, procura família de tratamento para lecionar francês, inglês e alemão. Aceita também colocação fora do Rio — Propostas para êste jornal n.º 14197 14197 87

FÍSICA — MATEMÁTICA

Aulas particulares — Cr$ 120,00 — Telefone 30-4065. 03783 87

Ouro e Jóias

COLAR PÉROLA

Cultivado, particular vende 3 perfeito, barato. Fone: 32-0319. 27107 76

Achados e Perdidos

PERDEU-SE em um bonde "Tijuca (66)" dia 26 dêste, um diploma de enfermeira, profissional, pertencente a Maria de Abreu Peixoto. Pede-se a quem encontrou, telefonar para 57-0390. 29062 61

Animais

PEQUINÊZ — Vende-se um macho lindo filho de importados. Tratar R. São José 70, fone ... 32-9987. 29163 62

ROUPAS USADAS

PAGO POR UM TERNO

CR$ 1.000,00

Telefone: 52-1982

26061

LIVRO

Compra-se: "O Encilhamento" (Scenas Contemporâneas da Bolsa) em 1890, 1891 e 1892 de Heitor Medeiros — 1895. Cartas com preço à portaria dêste jornal 26008 26008

AUTOMÓVEIS DE OCASIÃO

VENDO CHEVROLET 1938 particular pouco rodado 4 portas sempre pertenceu a um só dono pelo preço único de 120.000,00 cruzeiros. Vêr a Rua Conselheiro Lafaiete 32 garage. Tratar em frente no 15 apartamento 602 com o proprietario. 27017 64

VOLKSWAGEN — Vendemos modêlo 1955 estado de novo, parte mecânica perfeita, licenciado e outras bemfeitorias. Procurar sr. Marinho na RIO MOTOR S/A, Rua Gal. Polidoro. 260 — tels. 46-0122 e 26-7929. 24050 64

FURGÃO AMERICANO

Precisa-se de um, O Km., fechado, com capacidade para até 1.500 kg. — Pagamento a vista. — Telefonar para 26-9050, Sr. Guimarães. 12926 64

VENDE-SE CARRO PEUGEOT 1952

Magnifico estado — Tratar dr. Alvaro — Tel. 57-9919 — Miguel Lemos, 106 — Apto. 401. 24993 64

JEEP WILLYS — 1954

Boa conservação. — Vendo melhor oferta. — Telefone: 47-6285. 27071 64

OLDSMOBILE HOLIDAY 1953

Vende-se, 2 côres, vidros elétricos, em bom estado, e ótimo preço. Ver e tratar na oficina Frederico C. Melo, Av. Lauro Sodré n.º 1, em frente ao campo do Botafogo, com o Sr. José. 21047 64

CAMIONETA

Necessita-se de camioneta, tipo Pick-up ou Furgão, de 500 quilos a 1 tonelada, marca FORD, CHEVROLET, DODGE ou GMC, usada ou em bom estado. Telefonar para 23-1966, diàriamente das 8 às 18 horas, c/ D. Dulce. 16636 64

LINCOLN 49 - 50

8 cilindros, 4 portas, ótimo estado, trocamos ou facilitamos. Revendedores Ford — Rua do Rezende, 147. 76468 64

VOLKSWAGEN — 1954, tête corredíço, perfeitas condições e licenciado, telefonar para: RIO MOTOR S/A, Rua Gal. Polidoro, 260, sr. Marinho - tels. 46-0122 e 26-7929. 24051 64

LINCOLN 48 — Máquina revisada, 4 portas, estado conservação impecável, pintura grenat americana nova 6 pneus novos. Vendo motivo urgente. Tambem aceito troca carro pequeno ou camionete. Rua Ministro Viveiros de Castro, 41 — 57-0209.

CADILLAC — Compro um, para meu uso ano 940, 42, 46 ou 47. Preferencia este ultimo, fechado ou conversivel que esteja bem de maquina 57-0209 — Sr. Queiroz. 29099 64

JAGUAR

Vende-se 4 cilindros. Tratar com o guardador, Sr. Joaquim, na Praça Mauá, perto do Pier Mauá. 29093 64

ALUGAM-SE CARROS

Chapas particulares s/ chofer, americanos Mecânicos, equipados, modelos 52, 53, 54, 56. Informações: telefone: 46-8943 Avenida Prado Júnior, 145-A, Loja — Copacabana. 21046 64

FURGÕES

FORD F 1 — 1951

FORD F 3 — 1948

FORD F 5 — 1948

CHEVROLET 134" — 1946

Vendem-se em perfeito estado. Ver e tratar na Cia. de Cigarros Souza Cruz, Campo de São Cristóvão, 48, telefone: 28-7110, com o Sr. Pace. 24049 64

TUCHOS HIDRÁULICOS CADILLAC 48

Importado diretamente disponho de 1 jôgo, preço Cr$ 6.000,00 — 23-3832, Sr. Antônio. 29171 64

CAMINHONETE CHEVROLET

Vende-se uma com 12 lugares, em perfeito estado de funcionamento e conservação — Ver e tratar à Avenida Churchill n.º 129 — 10.º andar — Grupo 1.004, das 13 às 17 horas. 5837 64

LINCOLN CAPRI -- 52-53

Particular que se retira vende Sedan de duas côres, com 4 portas, pneus banda branca, rádio ar condicionado, capas de nylon, em bom estado de conservação, com apenas 13 mil milhas rodadas. Telefonar para 47-3417, marcando hora. 27030 64

CITROEN

Vende-se em estado de novo. Preço base 150.000. Tratar com Fernando. Maria Quitéria 70, Ipanema. 24956 64

MERCURY CONVERSÍVEL

Vende-se por Cr$ 250.000,00 Mercury 1949, conversível, em excelente estado, completamente equipado. Forração e capota novas. Ver na garagem à Rua Rainha Elizabeth n. 706 e tratar com o proprietário no apartamento 406, do mesmo prédio. 24992 64

"Buick-Super" -- Ano 1948

Militar transferido vende "Buick-Super" ano 1948, tipo sedanete, em ótimo estado. Obséquio chamar cargento Andrade. Telefone: 23-3131. 10925 64

ŠKODA

Últimos modelos, novos, de 4 portas, bitola larga, tipo 1200, e Sedans 440, de 2 portas, com facilidades, trocas e garantia absoluta dos representantes exclusivos

AUTO CENTRAL LTDA.

Rua André Cavalcanti, 71/73

Tel. 32-3660 29127 64

OLDSMOBILE 1956 — Zero Km. — Super 88 equipado — 4.ª via rosa — Telefone 26-2177. 21037 64

CAMINHONETE — Fordson modelo 1951 - Carga (700 quilos) e passageiros (6) em estado de nova maquina 100% pode trazer mecânico - óleo 30 — côr cinza e preta, base 120 mil aceito ofertas, de particular — Ver a Praça 15 de Novembro em frente ao Ministério de Viação com o sr. Guardador Pedro - Tratar em frente na bôlsa de valores com Carlos, tel. 23-1307 e 23-5122. 27131 64

AUTOMOVEL Peugeot novo 260 mil — Fone: 22-1730. 29120 64

ENSINA-SE A DIRIGIR

Carro de Soto 1951. Método prático e rápido. Aulas particulares individuais, apanhando o aluno em casa. Trata-se dos papéis na Inspetoria. Soares, 42-6638. Não encontrando, favor deixar recado. 27075 64

CAMINHÃO FORD 1955

Rhein-Alemão — 6 toneladas de fábrica. Reduzida. Estado de novo. — Grande facilidade de pagamento. Tratar Rua México, 31-C. Tel. 52-8865. 29223 64

BORGWARD — ISABELLA

1955, pouco uso, grenat escuro, preço de ocasião. Av. Franklin Roosevelt, 137, com porteiro. 5784 64

HILLMAN 1949

Vendo, máquina 100% com rádio, pneus e bateria novos. — Preço: Cr$ 130.000,00. Aceito oferta. Ver Rua Senador Vergueiro n.º 114, apto. 1.102 — Tel. 45-6330. 29122 64

HUMBER 1951

Vende-se, 4 portas, em estado de novo — Tels. 42-9035 e 23-3691. 05838 64

SAIAS PARA AUTOMOVEIS — Cadilac - Chevrolet - Oldsmobile - Pontiac - Volkswagen - Ford e Mercury - Auto Importadora Meridional - R. Barata Ribeiro, 197 - A 37-8762. 5787 64

FRIZO PARA AUTOMOVEIS — Cadillac - Chevrolet - Ford - Mercury - Dodge - De Soto - Plymouth Wolkswagen - Opel. Auto Importadora Meridional - Rua Barata Ribeiro, 197 - A - 37-8762. 5788 64

VENDE-SE — Carro "Sinca" Aronde 52 — ótimo estado — 170.000 Cr$ — a particular. Urgente. Causa depart. Tratar à Rua Henrique Dumont 85, apto. 807 — Ipanema. 669 64

AUSTIN A-40 1952

Estado mecânico ótimo

— Telefone: 43-4862

com o sr. JOAQUIM.

PNEUS

NOVOS — Grandes vendas com 10+5% descontos.

RECAUTCHUTADOS: Are 15 prêtos e brancos, preços tabela antiga. Trocamos na hora com carcassas perfeitas.

MEIO-USO: grande estoque de prêtos e brancos perfeitos.

BATERIAS: Descontamos 450 cruzeiros pela velha na compra — Rua Aires Saldanha, 34-A-27 — Copacabana — Telefone: 47-7779. 22034 64

SKODA

1950 — 4 portas — em perfeito estado. Motor inteiramente revisionado. Preço 150 mil cruzeiros. Ver com Hugo, ao lado do Edifício Novo Mundo (Av. Presidente Wilson). 76698 64

HUDSON 6 CYL -- 1952

COMMODORE

Vende-se, mecânicamente perfeito; aceita-se carro menor como parte pagamento. Examinar Rua Xavier da Silveira, 29. Garagem, dias 2 e 3, depois das 14 horas. Tratar com sr. Joaquim. 27113 64

Trave de direção Merli

Garantia contra roubo de automóveis. Instalamos em qualquer marca de automóvel (mais de 100 tipos diferentes) com rapidez e perfeição. Auto Importadora Meridional — Rua Barata Ribeiro, 197-A — 37-8762. 5786 64

Chevrolet conversível

Vendo, V-8, zero quilômetro, superequipado; rádio super luxo, ar quente, etc., etc., importado com isenção de licença, 4.ª Via, côr de rosa. Tratar 45-5823 ou 45-7008. 76670 64

NÃO VENDA SEU AUTOMÓVEL

SE PRECISAR DE DINHEIRO

Resolvemos, AINDA HOJE, a sua situação financeira, com garantias recíprocas. Rua Evaristo da Veiga n. 35, sala 605, esquina da Rua Senador Dantas. Telefone 22-6180. 9045 64

FORD 1954

Vendemos ou trocamos, com 8 mil quilômetros rodados.

Revendedores Ford — Rua do Rezende, 147. 76469 64

OLDSMOBILE 1953

(CONVERSIVEL)

Modêlo 98 -- Direção hidráulica, freio ar, banco e janela elétrica, etc. Aceito troca. Rua México 31-C. Telefone: 52-8865. 29224 64

ÔNIBUS

Vendem-se com facilidades Chevrolets 1955 e, Chevrolets com motores Mercedes-Diesel, e Volvos 1956. Todos a rodar, quase novos. Telefone 30-0758 com Srs. Ruy ou Alvaro. 27146 64

VIDROS PARA AUTOS

Colocamos e executamos qualquer serviço em vidros para automóveis, calhas, caneletas, portas e janelas, serviço rápido e perfeito. Rua Aires Saldanha 34-A — Copacabana: Tel. 47-7779. 84006 64

CANOS DE DESCARGA E SILENCIOSOS

Vende-se e coloca-se com rapidez e perfeição. Pedimos marcar a hora. Lanterneiros. Pintores. Mecânicos. Rua Aires Saldanha n. 27 e 34-A — Copacabana — Tel. 47-7779. 84007 64

T. V., RÁDIOS E GELADEIRAS

T. V. "G.E." — 17 polegadas 1956 portatil super moderna, vendo nova na embalagem. Av. Prado Junior 186 apto. 101 — Lido. 24163 60

RADIO ZENITH TRANSOCEANICO 1956 couro marron, super moderno — Av. Prado Junior n. 186 apto. 101 — Lido. 24161 60

VITROLA RCA alta fidelidade (New Orthophonic High Fidelity) ultimo modelo, importada há poucos dias dos EE. UU., 3 alto-falantes, vende-se por 19 contos. Av. Copacabana 252 apto. 61. 5840 60

GELADEIRA CROSLEY — Vende-se uma, americana, com 6 pés, porta mágica. Preço Cr$ 10.000,00. Ver à rua Teodoro da Silva 227. 60

GELADEIRA G. E. AMERICANA 9 1/2 PÉS NOVA — Cr$ 36.000,00

Vende-se uma inteiramente nova, importada U.S.A. e com grande acomodação interna. Urgente. Ver e tratar à Avenida N. S. de Copacabana, 986, apto. 501 (esquina de Xavier da Silveira). 27141 60

GELADEIRAS — CONSERTOS

Técnico estrangeiro conserta qualquer geladeira na sua casa, num dia e com garantia — Tel. 37-8344 — EUGENIO — Orçamento SEM compromisso — Atende também aos domingos 27162 60

CONGELADOR GIBSON 14.7 pés — último modêlo de luxo, 2 divisões etc, Praia Vermelha 83, apto. 812 — Tel.: 26-0374. 11777 60

POR MOTIVO de viagem, vende-se geladeira americana, Philco, 10 pés, estado perfeito, por 18 contos. Rua Gustavo Sampaio, 535, apto. 301. 12937 60

VENDE-SE um conjunto numa só peça: geladeira, fogão elétrico e pia. Preço: 20 mil cruzeiros. Completamente novo e com garantia. — Televisão G.E. 12 polegadas — 13 mil cruzeiros. — Rua República do Peru 486, apto. 501. 27775 60

CONSERTO E PINTURA DE GELADEIRA

Atendo a domicilio — Chamar Humberto — Telefone 37-6632. 24997 60

CONSERTOS DE GELADEIRAS AR CONDICIONADO

Técnicos estrangeiros conserta qualquer tipo de geladeira a domicilio ou na oficina — Pintura, borracha e acessórios — Atende-se também domingo — Tel. 37-7156. 14209 60

TV PHILCO 1956

Vende-se mod. consolete, côr creme, 21''. — Tel. 23-0619. 34170 60

RADIOVITROLA — Alta fidelidade modelo 1957 original, lindo e moderno móvel de verniz vidrado em combinação de pau marfim, possante rádio de 11 válvulas, ondas curtas, médias e longas, último tipo, funcionamento sem ruídos (estática). Toca-discos de qualquer tamanho long e short-playing, som de contrôle eletrônico superior ao high-fidelity que elimina as imperfeições e chiados dos discos velhos. Cem por cento automática, desligando totalmente quando termina o programa. Tem também o revolucionário dispositivo que evita que pessoas estranhas utilizem sua eletrola. Novidades ainda não existentes no Rio em eletrolas das mais modernas ou de mais alto preço pois não há importação. Está nova, tem garantia de seis meses, vale 50.000 cruzeiros, e, por motivo urgente vendo por 15.000 cruzeiros — Ver à Rua Barata Ribeiro, 153, residência perto do Lido, motivo de viagem para América do Norte. 27180 60

GELADEIRA

10 pés — Cr$ 20.000,00

Americana Legítima

Estado de nova, ótimo funcionamento, importada, por motivo de viagem, vende-se urgente — Tel. 30-0595 Rua Pacheco Jordão, 91 — Apto. 102, fundos, Higienópolis, Bonsucesso. 27178 60

GELADEIRA Philco Americana 11 pés com 3 gavetas p/ legumes carne etc. em perfeito estado. Vendo urgente 25.500 cruzs. Ver R. Uruguai 127 c/ XI — Andaraí. 10884 60

GELADEIRA "PHILCO", 8 pés ou uma "Frigidaire" ambas americanas — Vende-se por motivo de ter as duas, na Rua Voluntários da Pátria, 166, apto. 102. 84460 60

GELADEIRA - Família que viaja vende geladeira Frigidaire americana superluxo 1956 não foi usada, 1 Crosley americana com garantia até 1958 e 1 máquina de costura PFAF com motor, das 9 hs. em diante - Rua Urano 1245 - Estação de Olaria. 19251 60

MÁQUINA DE LAVAR BENDIX

Duomatic — lava e enxuga — Ultimo modêlo recebida Estados Unidos — Rua México, 31-C. 29222 60

COMPRO 1 GELADEIRA

nova ou usada, para particular, mesmo que precise pintar. Tel. 48-1901. 27163 60

GELADEIRA "CROSLEY"

De 8 pés, americana de luxo, com prateleiras na porta e congelador inteiriço. Pouco uso, aparência e funcionamento perfeito. Preço base: Cr$ 24 mil. Ver Rua Santa Clara, 128, — apto. 702. Tel. 37-8344. 19088 60

COMPRO 1 GELADEIRA 47-2361

PARTICULAR vende urgente geladeira importada marca Frigidaire 8 pés americana das modernas e com pouco uso. Motivo de transferencia. Rua Pontes Correa 114 apto. 101 — Andaraí. 106880 60

GELADEIRA importada da America 9 1/2 pés moderna está nova vendo por menos da metade do preço — Urgente. Ver na R. Uruguai 200 c/ 2 — Tijuca-Andaraí. 27173 60

COMPRO

1 GELADEIRA

37-9006

Nova ou Usada

29016 60

PINTURA DE GELADEIRA

a pistola, com tinta Duco por 700 cruzeiros em qualquer bairro — Sr. Walter — Tel. 26-7595. 5777 60

GELADEIRA G.E. americana, em estado de nova, pequena e 1 enceradeira Electrolux vende-se — Rua Domicio da Gama 22 — Hadock Lobo. 29104 60

PESSOA chegada dos EE. UU. vende ainda na embalagem: rádio "Stromberg-Carlson", maq. de escrever semi-portatil "Remington", gravador "Revere", cafeteira elétrica "Sunbeam", ap. de barbear "Sunbeam", maq. de cortar cabelo "Oster". Modelos 1956 — Tel. 37-7485. 24963 60

GELADEIRAS — G.E. 1956 de 7 a 14 pés, novas, americanas, super luxo, interior de côr com ou sem prateleiras giratórias 1 e 2 portas, também tenho usadas, várias marcas. Vendo, troco e facilito. Rua Hadock Lobo, 140-A.

GELADEIRAS

E MAQUINAS DE LAVAR

Consertos e reformas garantidas em sua casa por téc. do ramo. Sr. Eduardo. — Tels. 25-7692 e 28-5878. 5777 60

PINTURA DE GELADEIRAS

SÓ POR Cr$ 800,00

Pinta-se à pistola, a domicilio, em branco ou côres. Acabamento perfeito. — Pintamos as grades com alumínio, grátis. — Sr. JATO — Telefone: 37-9471. 25941 60

TELEVISÕES — GELADEIRAS

CANAL 68

Rua Buenos Aires, 68 - 2.º andar, ao lado da CASA SUCENA. As melhores TELEVISÕES e as melhores GELADEIRAS. Preços os mais baratos da cidade. Tôdas marcas garantidas e com as antenas para os dois canais. Rua Buenos Aires n. 68 - 2.º andar. 12922 60

RADIOVITROLA R. C. A., 1956, alta fidelidade, som estereofonico, superpara todas as vitrolas existentes no Rio, toca-discos long-play para todos os discos 45-33-78 duas agulhas permanentes, movel pau marfim americano, duas discoteca, custou 45.000 mil cruzeiros, vendemos urgente por 14.000 mil cruzeiros, recem-chegada da America do Norte. Ver a Rua Gustavo Durão 22, apto. 104. 27179 60

GELADEIRA G.E.

Vende-se de particular a particular, quase sem uso, 6½ pés, perfeita, paulista. 22 mil cruzeiros. — Tel. 26-2047, parte da manhã. 29140 60

ATENÇÃO COMPRO 1 GELADEIRA

Familia compra 1 usada que esteja funcionando, mesmo que precise pintura. Pago á vista. Telefone: 38-4789 — Urgente. 26076 60

ESTRADOS PARA GELADEIRAS

MAQUINAS DE LAVAR E FOGÕES

Qualquer tamanho, sôbre carratilhas. Cr$ 490,00. Colocação grátis a domicilio. Telefone: 48-0820, Sr. Condé. 29026 60

GELADEIRA Crosley Shelvador Americana 9 pés em estado de nova e perfeita com prateleiras na porta e 3 gavetas p/ carne verduras etc. — Vendo por preço ocasião. Ver R. do Matoso 58 apto. 201 — Pça. da Bandeira. 10832 60

REFRIGERADOR "General Electric" americano, com 8 1/2 pés — Em bom estado — Vendo motivo mudança — Fone 25-6510. 27031 60

RÁDIO-VITROLA R. C. A.

Modêlo 56, original americana, lindo e moderno móvel de verniz vidrado em combinação de pau marfim e jacarandá, possante rádio de 11 valvulas, ondas curtas, médias e longas, último tipo, funcionamento sem ruídos (estática). Toca-discos de qualquer tamanho, long e short playing, som de contrôle eletrônico (superior ao high-fidelity) que elimina as imperfeições e chiados dos discos velhos. Cem por cento automática, desligando totalmente quando termina o programa. Tem também o revolucionário dispositivo que evita que pessoas estranhas utilizem sua eletrola. Novidades ainda não existentes no Rio em eletrolas das mais modernas ou de mais alto preço, pois não há importação. Está nova, tem garantia de seis meses, vale 40 mil cruzeiros e por motivo urgente vendo por 15 mil sòmente a vista. — Fone: 37-0069. Rua Dias da Rocha, 31, casa 4. (Esta rua começa defronte ao cinema Copacabana). 12921 60

TELE-SERVICE

A MAIOR ORGANIZAÇÃO EM CONSERTOS DE TELEVISÃO

ZONA SUL: Rua Teixeira de Melo n. 25 - loja — Tel. 47-2970 — Ipanema.
ZONA NORTE: Rua Barão de Mesquita n. 769 - loja — Tel. 58-7454 — Tijuca.
BELO HORIZONTE: Rua Guaicurús, 687 — loja — Tel. 4-2468. 24961 60

TV-RIO: IMAGEM PERFEITA

GARANTIDA EM LOCAIS DE RECEPÇÃO FRACA DO CANAL 13
UTILIZAMOS COMO NOSSA EXCLUSIVIDADE:
— ANTENAS ESPECIAIS DE ALTO GANHO
— MÉTODO DE INSTALAÇÃO NORTE-AMERICANO
— INSTRUMENTOS DE PRECISÃO
CHAME-NOS INTEIRAMENTE SEM COMPROMISSO!

TELEQUIP

Especializada exclusivamente em instalações de antenas TV.
Av. N. S. Copacabana 1.102 - Loja C
27-1601 27623 60

CONSERTO DE GELADEIRA — AR CONDICIONADO

Técnicos estrangeiros com grande prática em refrigeração consertam no mesmo dia com garantia e rapidez em sua casa. Orçamento sem compromisso. Tel. 27-3234, oficina 100% especializado. 24671 60

Conserto e instalação de Geladeiras, Ar Condicionados e Máquinas de Lavar Roupa

Orçamento sem compromisso, garantia real. Serviço feito na sua própria casa, no mesmo dia com nosso carro ambulante de oficina.

Chamar tel.: 47-5406 (Oficina ambulante) 353 60

Sua Geladeira Parou?

CHAME 27-3473

Técnico especialisado conserta sua GELADEIRA, AR CONDICIONADO ou MÁQUINA DE LAVAR ROUPA, no mesmo dia em sua própria casa com a máxima urgência e garantia real. 25336 60

TELEVISÃO 21"

Se V.S. vai comprar seu televisão à vista, então compre em A. Rodrigues Rádios e tenha um desconto especial que varia de Cr$ 8.000,00 a Cr$ 10.000,00. Temos INVICTUS, TELE-KING, R.C.A. VICTOR. C.B.S. COLUMBIA e outras marcas. Largo de São Francisco n. 26 - sala 713. — EDIFICIO PATRIARCA. 24070 60

PINTA-SE GELADEIRA

A PARTIR DE Cr$ 700,00

A pistola em seu domicilio tinta Duco, serviço garantido, trocam-se borrachas. Serviço perfeito também máquina de lavar roupa. Tel. 27-5436. Atende-se aos domingos. Deixar recado, sr. Farias. 568 60

Seu TV está falhando?

Está sem imagem ou sem som! Dificuldades no canal 13!

Chame a TELE SERVICTUS

Geral: 48-7407 — Zona Sul: 25-4329 29162 60

SUA TELEVISÃO ENGUIÇOU!

CHAMAR: 37-3220

E o nosso carro de serviço atenderá no mesmo dia, consertando na SUA PRÓPRIA CASA, com máxima urgência. Serviços garantidos, com técnicos estrangeiros. 21634 60

SUA GELADEIRA...

Apresenta qualquer defeito? Necessita de reforma?
Não a entregue na mão de inexperientes!
Entregue à REFRIGERAÇÃO FRIO PAN

Consertos — Pinturas de qualquer tipo de geladeiras ou máquinas de lavar — Ar condicionado, etc. — Solicite visita de um nosso técnico pelo

Tel.: 37-2792

Direção técnica de José Sauerbronn 29160 60

CONCERTO GELADEIRAS

E MÁQUINA DE LAVAR EM 24 HORAS, COM UM ANO DE GARANTIA. — TEL. 25-8041. TÉCNICO SUECO. 14161 60

TELEVISÃO DE 21" A PRAZO

Vende-se a partir de Cr$ 32.000,00, com garantia. Marcas: Admiral — Invictus — Emerson Tele-King — Stemp — Stromberg — Philips — General Eletric, etc. — Rua Ramalho Ortigão, 12 — Sobreloja. 32085 60

SUA GELADEIRA PAROU?

Procure Almeida e Bottaro Ltda., oficina especializada em aparelhos de refrigeração, ar condicionado, bebedouro etc. Aceitam-se serviços de tornos mecânicos.
Rua Duvivier, 49 — loja 49-E. Tel. 37-1191. Copacabana. 5467 60

Televisão -- Serviço técnico

Consertamos para o mesmo dia em sua residência, TV, rádio — Garantia de 6 meses. — Técnicos especializados tôdas as marcas — Antenas para todos os canais — Menores preços — Atendemos todos os bairros até 22 horas. Não cobramos visitas. — Tels. 49-7253 e 29-8129. 8906 60

MÁQUINAS EM GERAL

TRATORES

International, TD-14, reformado, 100% em condições de trabalhar. PATROL, Americana, 45 HP, nova, zero hora, pronta entrega. Tratar fones 42-5897 ou 42-6835, c/ Elias. 19206 78

D-8 CATERPILLAR

GEOPAN

em estado de novo

Ver Av. Brasil n. 8.502 n. 182 - 12.º

Tratar Av. Graça Aranha 64663

TIJOLOS

feitos pelas Marombas MAROBRAS

Marombas horizontais para fabricação de tijolos maciços ou alternativamente furados de TÔDAS AS CAPACIDADES.

PRONTA ENTREGA GARANTIDAS E SEGURAS

MÁQUINAS RODOVIÁRIAS BRASILEIRAS S. A.
MAROBRAS
Tels.: 42-5218 e 43-7437
Rua México, 11
RIO DE JANEIRO

MOTORES A GAZOLINA

Vende-se dois usados de 2,1/2 e 5 H.P. Ver e tratar Rua Voluntários da Pátria n.º 374-B Loja de louças. 21023 78

GRUPOS GERADORES

MERCEDES BENZ — ENTREGA IMEDIATA
15 — 40 — 50 — 60 — 74 — 80 — 90 — 100 — 125KVA.
OUTRAS MARCAS: 3 — 4 — 5 — 7 1/2 — 8 — 10 — 12 — 15 — 20 25 — 30 — 150 — 300 — 500 — 700 KVA.
"UNICOM" *Assembléia, 104 - sala 1012 Fones: 22-3072 — 52-2424*
End. telegráfico "MOTORMERCEDES" — ATENÇÃO INTERIOR
Descontos excepcionais a revendedores e comissionistas. 67488

GUINDASTE

SÔBRE ESTEIRAS — ESTADO DE NOVO
PARA 10/12 TONELADAS
Lança 12/15 metros.
Legítimo P x H.
Serve como escavadeira
Ver à Rua Santo Cristo, 254 — Rio 88483

VENDE-SE

Pronta Entrega

1 RÔLO - COMPRESSOR
BUFFALO SPRINGFIELD 4 - 6 TONS. DE 3 RODAS MOTOR INTERNATIONAL
1 LOCOMOTIVA DIESEL
3,5 — 4,5 TONS. PÊSO BITOLA 60 CM — 80 TONS. CAPACIDADE
NOVOS SEM USO
FACILIDADE DE PAGAMENTO
INFORMAÇÕES

MÁQUINAS RODOVIÁRIAS BRASILEIRAS S. A.
MAROBRAS
ENGENHEIROS FABRICANTES

Rua México, 11
Tels.: 42-5218 e 42-7437
RIO DE JANEIRO 10889 78

Motor Skandia marítimo

210 HP — 300 ROTAÇÕES POR MINUTO

Vende-se um completo, novíssimo com eixo e hélices de bronze, última palavra no mundo, em motor marítimo. Pode ser visto funcionando à Rua Santo Antônio, 174 — São Caetano do Sul — São Paulo, ou cartas para Caixa Postal, 2872 — São Paulo, aos cuidados do Sr. Amarante ou Sr. Sampaio. 33609 78

Betoneira "SMITH"

MODÊLO 14 — 500 LTS.
SERVIÇO CONTINUO
EM PERFEITO ESTADO, COMO NOVA.
RUA SANTO CRISTO, 254 88484

CALDEIRA TIPO LOCOMÓVEL

para 150 HP. efetivos — Ver e tratar à Rua Santo Cristo, 254 - CASA RESENDE MÁQUINAS. 88484 78

MÁQUINAS! .. — VENDEM-SE

Próprias para fabricação de roupas, pérfeito estado de conservação. Ver à Rua do Senado, 176. Tratar com sr. Estêves. Tel. 48-9822. 28125 78

"OFF-SET", "VARY-TYPER" E "PLASTIPLATES"

Vendem-se máquinas "Multilith", modêlo 1250 e "Vary-Typer", modêlo A-9 e chapas "Plastiplates". Preços especiais.

Tratar à Rua Maria Freitas, 110 — Grupo 303 — Madureira. 29005 78

Pistolas para pintura — Importadas —

DE ALTA PRESSÃO
E DE AR DIRETO
*
CASA DOS COMPRESSORES IMPÉRIO LTDA.
Rio de Janeiro
Rua Beneditinos
21 — 1.º andar
Telefone 23-5274

ALUMÍNIO

para importação — Embarque imediato da Europa. Pagamento em cruzeiros após a chegada. Tel. 37-4306. 27157 78

METAIS

ALUMINIO — CHUMBO — ZINCO ELETROLITICO EM LINGOTES — ENTREGA IMEDIATA — TEL. 37-4306. 27156 78

GUINCHOS A VAPOR PARA BATE ESTACAS

VENDE-SE. DOIS TAMBORES
UM LIDGERWOOD E DOIS LAMBERT
COMO NOVOS. COM E SEM CALDEIRA.
RUA SANTO CRISTO, 254 88484

TOURNAPULL VENDEM-SE 3 D — ROEDSTER

em perfeito estado — Preço barato e facilitado. Rua da Assembleia 104 — sala 510. 18266 78

FACIT - ESA - 0

Vendo uma, nova, na embalagem original, super-automática, elétrica. — Telefone: 42-2398. 21029 78

COMPRA-SE TUDO

Geladeiras, pianos, móveis, objetos de arte e outros, máquinas, televisão. Casas completas, automóveis, prédios. Tel. 48-1801 — MELLO

- BETONEIRAS — Vendem-se, uma Ransome de 500 litros, motor à gasolina Leroi, montada sôbre pneus. Uma M. S, Lino de 300 litros, com motor elétrico, ambas em estado de novas. — Tel. 52-5595.
- GUINCHO — Vende-se um Fundição Americana, com motor elétrico de 7,5 HP. — Tel. 52-5595.
- CAÇAMBA DE TORRE — Vende-se uma para funcionar com um betoneira de 300 litros. — Tel. 52-5595. 11890 78

BRITADORES

UM Krupp. mandíbulas 12m3 hora
UM Peão rebritador.
UM Moinho rebritador Grande Capacidade marca PENSILVANYA CRUSHER C.º
Vende-se para liquidar
RUA SANTO CRISTO 254 — RIO 88483

COMPRA-SE TUDO ROUPAS USADAS

Máquinas de costura, de escrever, rádios, geladeiras, enceradeiras, ventiladores, cristais, porcelanas e tudo Telefone: 43-9232 22841

COMPRA-SE TUDO

Máquinas de costura, de escrever, rádios, geladeiras, enceradeiras, ventiladores, cristais, porcelanas e tudo que represente valor. Paga-se bem. Telefone: 43-7180 24043

LOCOMÓVEL INGLÊS — REFORÇADO

80 HP — 2 CILINDROS
Completo — Chaumé — Grelhas e todos os pertences novos.
Ver à Rua Santo Cristo, 254 — Rio 88483

Caldeira "Babcock"

LEGÍTIMA FABRICAÇÃO INGLÊSA
Estado de nova, tubos novos, capacidade 190 m2. superfície — Entrega de Stock
RUA SANTO CRISTO 254 — RIO
Telefones: 43-5002 — 43-3924 88483

D-7 CATERPILLAR

Ótimo estado
Ver Av. Brasil n. 8.502
Tratar Av. Graça Aranha n. 182 - 12.º
GEOPAN 64668

TOURNAPULIS ELÉTRICOS MODELO C-ROADSTER

Motor G.M. (estado de novo)
Ver Av. Brasil n. 8.502
Tratar Av. Graça Aranha n. 182 - 12.º
GEOPAN 64664

COMPRA-SE moto-niveladora, usada em perfeito estado. Av. Alte. Barroso 97 — sala 602 — Telefone: 22-3105. 27170 78

ACORDEON Honner Alemão — Vende-se novo 36 baixos e 3 registros — Tratar tel.: 47-0438. 14264 78

ELETRO BOMBAS — Vendem-se usadas, porém em ótimo estado, duas de 3 H. P. da afamada marca "SULSER" e uma outra de 3 H. P. marca "BUFALO". Tratar no Edificio "Arah" - Av. Copacabana n. 777.

BRITADOR — Vendo um marca Faço com capacidade de 8 a 12 m3 horarios, mancais em rolamento e uma peneira. Inf. pelo tel.: 52-3613 de 9 as 12 hs. 29206 78

MÉDICOS E SANATÓRIOS

DR. JOSÉ DE ALBUQUERQUE
Membro efetivo da Sociedade de Sexologia de Paris
DOENÇAS SEXUAIS DO HOMEM
Rua do Rosário, 98, de 1 ás 6 horas 26011 80

DR. PEDRO DE ALBUQUERQUE
DOENÇAS SEXUAIS E URINARIAS
Buenos Aires, 80, 7.º. De 14 ás 18 26005 80

REUMATISMO

Curas radicais confirmadas em menos de vinte dias. — RUA 7 DE SETEMBRO, 163 - Sob. — Tel. 22-1357, das 9 ás 10,30 horas. — Dr. SOARES FILGUEIRA, com hora marcada, — 37-2263, dia todo. 34105 80

DR. AUGUSTO SANTOS ALBUQUERQUE

DOENÇAS DO CORAÇÃO — Pressão alta — Falta de ar — Palpitações — APARELHO DIGESTIVO — Doenças do figado — Digestões difíceis. — Prisão de ventre. — ELETROCARDIOGRAMA — RADIOSCOPIA. — Av. Rio Branco n. 185 - 12.º and. — Grupo 1.224 — Das 14 às 18 horas. — Tel. 52-5442. 16517 80

VIAS URINÁRIAS, RINS, BEXIGA, PRÓSTATA

DR. A. ACKERMANN DOENÇAS DAS SENHORAS

Cirurgia especializada — Ureiroscopias — Endoscopias
BLENORRAGIA, TRATAMENTO RÁPIDO
DEBILIDADE SEXUAL — URUGUAIANA, 21

AQUISIÇÃO DE IMÓVEIS

COMPRA E VENDA

CONSULTAS:

A leitora Elza Silva escreve-nos: (22 de maio de 1956) — "Adquiri um apartamento no Lar Brasileiro, mediante escritura particular de que constam, entre outras, as seguintes cláusulas:

"6.ª — Ficará êste contrato rescindido de pleno direito se o promissário comprador deixar... ou se faltar ao cumprimento de qualquer das obrigações assumidas.

No caso de rescisão pelo promissário comprador, por qualquer dos motivos aludidos, o Lar Brasileiro restituirá tôdas as prestações mensais de juros e amortizações até então pagas, descontando a importância mensal de Cr$ ... 2.570,00 pela posse do apartamento, desde a data da entrega das chaves até o dia da restituição do imóvel ao Lar Brasileiro, em favor de quem perderá o promissário comprador qualquer benfeitorias e o sinal dado.

7.ª — Qualquer quantia em atraso recebida pelo Lar Brasileiro fora dos prazos estabelecidos, não importará em precedente, novação ou alteração dêste contrato".

Acontece que, por escritura pública de promessa de cessão de direitos, passei o apartamento a F., constando desta escritura os seguintes tópicos:

"Sob as demais condições estabelecidas pelo referido contrato (o do Lar Bras.) o outorgado promitente cessionário fica desta data em diante sub-rogado aos direitos e obrigações daquele instrumento de promessa de venda e objeto da presente, do qual só o promitente cessionário tem inteiro conhecimento de tôdas as suas cláusulas e condições".

O p. cessionário vem pagando em dia a amortização e juros pertencentes ao Lar, conforme o contrato dêste, porém, as prestações do nosso valor de promessa de cessão não foram pagas nos prazos estabelecidos na escritura de promessa de cessão.

Em junho de 1953, o promitente cessionário deveria ter pago Cr$ X, em dezembro..., entretanto, foi depositando à sua vontade. Embora eu tivesse conhecimento dêsses depósitos em minha conta no Lar Bras., repetidamente alertava o cessionário sôbre as cláusulas contratuais, em carta, porém, sempre dando-lhe ciência de que havia tomado conhecimento dos pequenos depósitos por êle feitos, inferiores à prestação. Os escritos, porém, eram assinados por pessoa que assinou a escritura de promessa de cessão, sem procuração, mas por mim credenciada.

Pergunto a V. S.: me resta o p.c.?

1.º — Qual a importância que

2.º — Posso promover a rescisão do contrato, judicialmente, mesmo restituindo-lhe o que já pagou e dentro do contrato que assinei com o Lar Brasileiro?

Devo dizer a V. S. que, no contrato meu com o Lar Brasileiro, não consta a cláusula de irrevogabilidade, mas no do cessionário consta.

Motiva a seguinte consulta o fato de haver F., agora, me procurado para saber a divida que, pelas minhas contas, eleva-se a Cr$ 401.104,38 dos quais, deduzidos Cr$ 237.742,00, restam ainda a serem pagos Cr$ 163.362,38 até 15 de maio de 1956:

Nos meus cálculos procedi assim: 1.ª prestação Cr$ 100.000,00, vencida em 30-7-1953; contei juros de 16-12-1952 até 15-5-1956, totalizando Cr$ 136.958,17; 2.ª prestação de Cr$ 100.000,00, vencida em 30-12-1953, contei juros da data de 16-12-1952 em diante até 15-5-1956, totalizando Cr$ 136.541,57; 3.ª prestação de Cr$ 47.000,00, vencida em 30-7-1954, contei juros de 16-12-1952, até 15-5-1956 e a 4.ª prestação, vencida em 30-12-1954, contei juros de 16-12-1952 até 15-5-1956.

A data de 16-12-1952 é a da assinatura da escritura de promessa de cessão e a de 15-5-1956 é a fixada para base dos cálculos.

F. não concordou, alegando que, cada depósito feito, deve ser abatido do saldo existente na data e, assim, os juros serão contados sôbre o saldo novo, isto é, o restante da dedução de cada depósito feito por F.

Ora, está escrito, e êle aceitou, que tais pagamentos não importam em precedente, novação ou alteração (cláusula 7.ª transcrita).

Face à recusa formal de F., desejo que V. S. se digne de informar:

1.º — Se devo promover a rcisão do contrato;

2.º — Se devo ingressar em Jzo, pleiteando o pagamento, forma indicada acima."

R. — O contrato de promessa de cessão é uma operação das transações imobiliárias. Não tem efeito de obrigar as partes em relarepresenta um compromisso parção ao inadimplemento mas ticular, identificando-se a uma simples confirmação da dívida. Êsse documento nem ao menos é averbado no registro de imóveis.

Diante dêsse entendimento, está claro que pode a leitora dar o mesmo como rescindido, depositando em Jiuzo as importâncias recebidas e juros.

A única dúvida a ser solucionada é se deverá a leitora devolver ou não em dôbro a importância recebida.

Na hipótese de ser justo o motivo apresentado para pedir a rescisão do contrato, a devolução pura e simples resolve a questão. Quanto ao inadimplemento não se justifica e o contrato prevê a devolução em dôbro. Nesses casos, a jurisprudência impõe a multa, isto é, a devolução em dôbro da importância recebida.

Diante dêsses princípios, tudo o mais arguido pela leitora parece secundário.

CORREIO DA MANHA — Compra e Venda — Consultas — Seção Imobiliária — Assembléia, 108.

NO MOVIMENTO IMOBILIÁRIO

do próximo Domingo continuaremos a publicar as respostas das consultas sôbre :

AQUISIÇÃO DE IMÓVEIS

EDIFÍCIOS EM INCORPORAÇÃO

COM APARTAMENTOS À VENDA

CENTRO

Ed. Del VALLE — Rua Sant'Ana, 178, a partir de Cr$ 265.000,00.
Ed. MAIPO — Rua Sant'Ana 73 —
Ed.. ITO — Av. 13 de Maio, esq. Alm Barroso — Largo da Carioca.
Ed. SANTOS VAHLIS — Largo da Carioca, Sen. Dantas (Av. Projetada). A partir de Cr$ 237.000,00.
Ed. TADEU KOSCIUSKO — Rua Tadeu Kosciusko, 19. — A partir de Cr$ 310.000,00.

BOTAFOGO

Ed. ARMON — Rua Voluntários da Pátria, 31/33. A partir de Cr$ ..... 330.000,00.
Ed. AROSA — Rua Lauro Muller. A partir de Cr$ 498.000,00.
Ed. ITAPEMIRIM — Rua Lauro Muller. — A partir de Cr$ 949.000,00.
Ed. SANDY — Rua Lauro Muller. — A partir de Cr$ 298.000,00.

CATETE

Ed. SANTO ANTONIO — Rua Taylor, 33. — A partir de Cr$ 200.000,00.

COPACABANA

Ed. ALBINO GONÇALVES — Praça Cardeal Arcoverde.
Ed. ARATU — Rua Miguel Lemos 126 — A partir de Cr$ 1.150.000,00.
Ed. CLARAMAR — Rua Barata Ribeiro, 750 — A partir de Cr$ 383.000,00.
Ed. CESAR — Av. Rainha Elizabeth, esq. Rua Canning.
Ed. CRISTAL — Av. Copacabana esq. Djalma Ulrich.
Ed. CARMAGIL — Rua Domingos Ferreira. — Preço Cr$ 490.000,00.
Ed. CECI — Rua República do Perú, 136. A partir de Cr$ 790.000,00.
Ed. DEBORAH — Rua Toneleros 119. Preço: Cr$ 510.000,00.
Ed. EVEREST — Rua Djalma Ulrich. Junto e depois n.º 217.
Ed. GOMES CARNEIRO — Rua Gomes Carneiro, 80.
Ed. ITAPUAN — Rua Barata Ribeiro, 637. — A partir de Cr$ 800.000,00.
Ed. IKE — Av. Copacabana, 861.
Ed. MONSARAZ — Av. Copacabana, esq. Dias da Rocha. A partir de Cr$ 1.230.000,00.
Ed. MARIBEL — Av. Prado Júnior 290
Ed. MACAU — Rua Toneleros, 33.
Ed. MURTINHO NOBRE — Rua Barata Ribeiro, esq. Hilário Gouveia.
Ed. MONTES CLAROS — Rua Barata Ribeiro, 160. — A partir de Cr$ 430.000,00.
Ed. PROMENADE DES ANGLAIS — Av. Copacabana. — A partir de Cr$ 235.000,00.
Ed. PATRICK — Rua Hilário Gouveia 95 — A partir de Cr$ 390.000,00.
Ed. RENOIR — Rua Raul Pompéia, 101 — A partir de Cr$ 850.000,00.
Ed. RICHARD — Rua Barata Ribeiro esq. Praça Cardeal Arcoverde. — A partir de Cr$ 200.000,00.
SOLAR BARÃO DE LIMEIRA — Rua Belfort Roxo, 406.
SOLAR MARQUES DE QUELUZ — Rua Santa Clara, 162/164
ED TAMARA — R. 5 de Julho, 343 — A partir de Cr$ 620.000,00.

FLAMENGO

Ed. CARO NOME — Rua Senador Vergueiro 206/210. — A partir de Cr$ 143.000,00.
Ed. CHARRUA — Rua Senador Vergueiro, 174. — A partir de Cr$ .... 320.000,00.
Ed. no FLAMENGO — Rua Sen. Vergueiro, 210. — A partir de Cr$ .... 335.000,00.
Ed. LORD GEORGE — Rua Paissandú, 42/44.
Ed. ROSAMAR — Rua Corrêa Dutra, 37

Ed. RAVEL — Rua Barão de Icaraí, 33 — (Flamengo).
Ed. SERRA LINDA — Rua Marquês de Abrantes, 198. — A partir de Cr$ 225.000,00.
Ed. UTINGA — Av. Oswaldo Cruz, 101 — A partir de Cr$ 800.000,00.

GÁVEA

Ed. PRADO — Rua Rodrigo Otávio, 226 — A partir de Cr$ 300.000,00.

GRAJAÚ

Ed. CEMAR — Av. Eng. Richard — A partir de Cr$ 270.000,00.

IPANEMA

Ed. CLAUDIO — Rua Visc. de Pirajá 310 — A partir de Cr$ 285.000,00.
Ed. em IPANEMA — Rua Nascimento Silva, 305.
Ed. ORYX — Rua Nascimento Silva, 71 — A partir de Cr$ 800.000,00.
Ed. ROSARIO — Rua Visconde de Pirajá, 167. — Preço Cr$ 620.000,00.

LEBLON

Ed. CATALINA — Rua Ataulfo de Paiva, 338. — A partir de Cr$ .... 325.000,00.
Ed. DYONISIO HEITOR — Av. Bartolomeu Mitre, esq. de Tubira, 8. A partir de Cr$ 400.000,00.

RIO COMPRIDO

Ed. RIO COMPRIDO — Rua Aristides Lobo, 38. A partir de Cr$ 300.000,00

TIJUCA

Ed. BARONESA DE BOMFIM — Rua Paratari, Lote 2.
Ed. DONA CAROLINA — Rua General Roca, 380. — A partir de Cr$ ...... 308.000,00.
Ed. MARQUES DE LINDOIA — Rua Barão de Mesquita 591.
Ed. TIJUCA — Av. Maracanã. — A partir de Cr$ 520.000,00.
Ed. LAS PALMAS — Rua Barão de Mesquita, 26. — A partir de Cr$ 620.000,00.

CENTRAL

Ed. ENCANTADO — Rua Pernambuco, 1.019. A partir de Cr$ 320.000,00

JACAREPAGUÁ

Ed. BACAIRIS — Rua Bacairis, junto e depois do n.º 111. — A partir de Cr$ 500.000,00.

LEOPOLDINA

Ed. na PENHA CIRCULAR — Rua Jacaráu, 39.

NITERÓI

Ed. BARÃO DE ITAPIRA — Rua Cel. Moreira Cesar, 322. A partir de Cr$ 411.000,00.
Ed. ICARAÍ — Rua Cel Moreira Cesar, 451.
Ed. METROPOLE — Av. Amaral Peixoto, 71. A partir de Cr$ 165.000,00

PETRÓPOLIS

Ed. ARCADIA — Praça D. Pedro — A partir de Cr$ 380.000,00.
Ed. MAGESTOSO CREMERIE — A partir de Cr$ 240.000,00.

TERESÓPOLIS

Ed. CLUB TURISMO — Av. Feliciano Sodré, esq. Rua Apá. A partir de Cr$ 175.000,00.
Ed. DORA — Rua Carmela Dutra — A partir de Cr$ 120.000,00.

ZONA DE VERANEIO

Ed. ELY — Em CAXAMBU — Defronte ao Parque das Aguas

MOVIMENTO IMOBILIÁRIO

COMPRA E VENDA DE PRÉDIOS E TERRENOS

ATENÇÃO: Otima oportunidade — Com somente 20.000,00 de sinal e 3.000,00 mensais sem juros, vendo apartamentos todos de frente em edifício a 10 minutos da Av. Rio Branco, à Rua Marquês de Pombal, composto de: vestíbulo, saleta, ampla sala, (5x4) banheiro, cozinha americana. Preço de lançamento 180.000,00 para renda, moradia, consultorios valorização rápida. Maiores detalhes telefonar 26-0281. Anita Gelbert. Atendo diariamente, das 9 às 20 horas. Otimo negocio! Reserve hoje mesmo seu apartamento. 27016 100

CENTRO — Rua Washihngton Luiz, 95 — *Já demolido* — Vendemos apartamentos com sala, jardim de inverno, 2 quartos, banheiros, cozinha, quarto com banheiro de empregados e área com tanque — *Preço fixo sem reajustamento a partir de Cr$* ...... 740.000,00, com grande facilidade de pagamento — Construção, incorporação e vendas. URBANIZADORA CENTRAL LTDA. Av. Presidente Vargas, 529 sala 309 Tel. 43-8539 20339 100

CENTRO — Rua Washington Luiz, 95 — *Já demolido* — Vendemos apartamentos, com sala, jardim de inverno, quarto separado, cozinha e área com tanque — *Preço fixo sem reajustamento a partir de Cr$ 420.000,00* com grande facilidade de pagamento — Construção incorporação e vendas. URBANIZADORA CENTRAL LTDA. Av. Pres. Vargas, 529 sala 309 tel. 43-8539 20338 100

CENTRO — Vendo na Rua Barão de São Felix, 3 prédios juntos, para entregar desocupados, medindo 18,70 x 45,00, com facilidade no pagamento. Tratar c. o sr. Mário Rei. Av. Rio Branco, 135, 1º sala 208 - Telefones 22-5536 e 47-3221. 27070 100

CENTRO — AVENIDA PRESIDENTE VARGAS — Vendemos terreno livre e desocupado de qualquer desapropriação, 19 x 28 m., lado da sombra, gabarito 22 - Rudolf Karter e Cia. Ltda. Avenida Rio Branco, 173, sôbreloja, tels. 42-4635 e 22-6545. 17756 100

CENTRO — Bairro de Fátima — Vendo ap. vazio de frente, c| 3 qtos., s| varanda, coz., banh. completo e depend. p| empregada — Preço Cr$ .. 780.000,00, 50% a vista e o restante em 3 anos. — Ver à R. Guilherme Marconi 67 — Apto. 202. — Tel.: 42-1853. 29096 100

CENTRO — Para fornecedores de feiras depositos de distribuição para as Zonas Norte e Sul, vende-se terreno de 26,40 x 43,50 com uma entrada de 6,60 x 23, com 16 casas de vila, alugadas sem contrato. Por isso vende-se apenas por 3 milhões à vista — Telefone 28-3111. 24143 100

CENTRO — Av. Rio Branco. Vende-se andar com 327 m2 — Preço: 4 milhões e 800 mil cruzeiros com p| facilitada e p| financiada. Entrada de 2 milhões — Tratar pessoalmente com RUFINO C. FERNANDES — Av. Rio Branco 173, 8.º, s| 807 — Fone: 42-1260. 27154 100

CENTRO — Edificio Marquês do Herval — Ex-Palace Hotel — Vende-se apto. em andar elevado constando de: saleta, sala, kitch., banheiro. P. 560 mil com parte financ. Proprietario — Fone: 52-3795. 27155 100

GRUPOS DE SALAS — No Centro — com 2 salas, 2 saletas, sanitário, à Avenida Presidente Vargas 446, 11.º e 12.º. Vende-se a Cr$ 9.000,00 cada mq. Grande oportunidade. Financiado 50% e facilitada a parte restante. Desde Cr$ 660.000,00. Tratar com dr. Paulo Carlos de Oliveira à Avenida Rio Branco 173, sala 806 — Fone: 42-0289. 27167 100

EDIFICIO MARQUÊS DO HERVAL — (Antigo Palace Hotel) — Av. Rio Branco — Para entrega imediata, apartamento no 19.º pavimento, lado da sombra, de fundos e dando para uma ampla área, constando de: Entrada, sala, banheiro e kitchinette. Preço: Cr$ 500.000,00 com parte financiada em 18 anos, juros de .... 10% a.a. CIVIA — Trav. Ouvidor, 17 — (Sec. de Vendas, 2.º and.) Tel.: * 52-8166, de 8,30 às 18,00 hs. 30209 100

AV. RIO BRANCO — Grupos de salas, constando de: 3 salas, saletas e sanitários. Ocupados com contratos vencidos. Preços: Cr$ 950.000,00 à Cr$ 1.250.000,00 c/ 50% financiado em 5 anos. CIVIA — Trav. Ouvidor, 17 — (Sec. de Vendas, 2.º and.) Tel.: * ..... 52-8166, de 8,30 às 18,00 horas. 30218 100

APTO. NO EX-PALACE HOTEL — Frente Av. Alte. Barroso no 8.º andar 580 mil, sendo 172 mil em 18 anos — Eng. Tito Livio vende Av. Rio Branco 134 — 42-1769 — Vende diversos noutros andares. 10701 100

BOTAFOGO — Terreno — Vendemos esquina de 9x37,5 livre de qualquer recuo e totalmente desembaraçado para construção imediata. Preço: Cr$ 8.500.000,00 — Tratar com a IMPERIAL à rua S. José, 90 — 11º and. grupos 1104/5, fones: 42-0240 e 32-9227. 10788 400

BOTAFOGO — Loja — Rua S. Manoel, 8-B, s| 49 m2, em prédio esq. rua Passagem, p| 800 mil, metade a praso. ARMANDO PEREIRA — IM. Av. Churchil, 94 — S. 505. Tel. 22-3441 654 400

CENTRO — Rua Riachuelo — Vendemos prédio na rua Tadeu Kosciusco, 19, tendo 9,40 x 29 m., alguma facilidade. Rudolf Karter e Cia. Ltd. Av. Rio Branco, 173 - sobreloja. Tels. 42-4635 e 22-6545. 17752 100

CENTRO — Vendo no Castelo, na Av. Erasmo Braga, em frente à estação de ônibus, grupo de saleta, 3 salas, e sanitário. Bom financiamento. Está alugado. Milton Magalhães, Av. Erasmo Braga, 255, sala 404, telefone, 22-6128. 26027 100

CENTRO — Vendo apto. Ed. Sto. Antônio. Rua Taylor, 5.º and. quarto, sala amplo, hall, banh. completo e kitc. Cr$ .... 320.000,00 com financiamento de Cr$ 95.000,00. Lacerda 42-6413 e 57-4190. 29178 100

Botafogo

BOTAFOGO — Extraordinário — A partir de apenas Cr$ 220.000,00, jeitosos apartamentos de quarto e sala separados, jardim de inverno, saleta, banheiro com azulejo em côr, cozinha, área de serviço com tanque e banheiro de empregada. Com quarto de empregada, a partir de Cr$ 260.000,00. Incorporação, na Rua Voluntários da Pátria, 420, agora iniciada, sob rigoroso critério econômico que permite esta excepcional oferta, com pequena entrada e o restante racionalmente dividido em suaves prestações durante a construção, sem juros. Prazo fixo de entrega. Os bons negócios imobiliários não esperam; resolva-se hoje! Informações e vendas, exclusivamente com a ADMINISTRADORA WAISMAN, LTDA. — Av. N. S. Copacabana, 664 — Loja 22 — Tel. 37-3963 — Galeria Menescal, onde se atende diàriamente até às 22 horas, inclusive domingos. No Centro: Quitanda, 30 — 3.º andar — Sala 305 — Tels. 52-7066. No local, até às 18 horas. 29194 400

VENDO em construção de alto luxo, a Rua Marques de Abrantes 118, apartamentos de 2 salas, 3 quartos e armarios, 2 banheiros sociais em cor ampla cozinha, lavanderia dependencias de empregada, area de serviço e garage — Pintura a oleo, sancas decorativas, armarios — Incorporação e Construção de Empreendimentos Imobiliarios Panamé Soc. Ltda. — Av. Rio Branco 151, 3.º andar, telefone 22-1960 para detalhes e plantas atende-se no local da obra diariamente de 9 as 22 horas, inclusive domingos.

VENDO em construção a Rua Marques Abrantes 118, Edificio de alto luxo, apartamentos de ampla sala 2 quartos com armarios, 2 banheiros, cozinha grande área serviço e dependencias empregada — Construção de luxo, pintura a oleo, sancas e parquet — Incorporação e Construção de Empreendimentos Imobiliarios Panamé, Soc. Ltda. — Av. Rio Branco 151, 3.º andar tel.: 22-1960 para detalhes e plantas atende-se no local da obra diariamente de 9 as 22 horas, inclusive domingos.

BOTAFOGO — Vendo terreno à Rua Jornalista Orlando Dantas (antiga D. Ana) — Inf. com DARCY SOUTO .. Telefone 52-2613, de 9 às 12 horas. 29204 400

BOTAFOGO — Vendo em transversal um lindo apto. de frente, com 4 quartos, sala, suntuosa varanda em volta, qto. e dep. empregada, etc. Preço 1 milhão, sendo a metade em 10 anos. T. Price. Tratar 26-3479. Direto. 29083 400

VENDE-SE esplendido apto. com 2 qtos. e 1 sala de frente a R. Conde Irajá 585 apto. 101. Preço 700 mil — Chaves com o porteiro .Inf. Tel.: 43-0267. 6717 400

BOTAFOGO — Vendo, à rua das Palmeiras apto. com 1 sala, 2 quartos, banheiro, cozinha, quarto de empregada, grande terraço, por Cr$ ...... 800.000,00. — Tratar à rua São José, 90, sala 2003. Tel. 52-3190. 12931 400

VENDO APARTAMENTO, de alto luxo, à av. Ruy Barbosa. Entrega imediata. 3 salões, 4 quartos c/ armários embutidos, 3 banheiros sociais, copa, cozinha, dependência para empregada e enorme terraço. Todo atapetado: lavador de pratos; geladeira; ricos lustres, etc. Preço Cr$ 7.000.000,00, com 50% à vista. — Tratar à rua São José, 90, sala 2003. Tel. 52-2190. 12935 400

APARTAMENTOS — Todos de frente, com vista para a baía de Guanabara, quase esquina de Voluntários da Pátria, vendo os últimos compostos de vestíbulo, ampla sala, varanda envidraçada, 2 ótimos quartos e banheiro, copa, cozinha área de empregada. Pagam.: sinal de 30.000,00 cruzeiros; na promessa, 70.000,00 cruzeiros; nas chaves, 70.000,00 cruzeiros. Prestações de 5.000,00 cruzeiros. O saldo financiado em 5 anos. Atendo diàriamente, das 9 às 20 horas. Telefone 26-0281 — Anita Gelbert — Ótimo negócio. 27015 400

BOTAFOGO — Vende-se, com 65% financiado em 10 anos, magnífico apartamento terreo e novo, compondo-se de grande sala, 4 grandes quartos, ampla cozinha, amplo banheiro, banh. p| empregada e grande área Otimo para quem tem crianças. Preço de rara ocasião, Cr$ 1.000.000,00. Informações detalhadas e visitas com ENIR Ltda., rua do Ouvidor, 66, 5.º and., tels 23-0662 e 23-6088, entrega imediata. 20418 400

CASA — entrega-se vazia — Vende-se, à rua Vva. Lacerda, 17, no Humaitá, casa c/ 5 qtos., 2 salas, etc., terreno de 6x20 ms. Preço 1.000.000,00, c/ financ. — Infs. c/ SR. QUEIROZ, tel. 45-7399. 29039 400

BOTAFOGO — Vendo à Rua Leandro Muller, proximo ao tunel do Leme e à Igreja Santa Teresinha, ap. em 8.º pav. de frente final de construção, edifício Arosa com grande sala, 2 bons quartos, banheiro, cozinha, dep. empregada etc. Belissima vista indevassavel — Tratar diretamente com VICENTE LIMA — Av. Rio Branco 173 — sala 1.306 — Telefone 22-0387. 24157 400

BOTAFOGO — Entrega imediata — Vendo magníficos aptos. de frente, 1.ª locação, com: 2 quartos e sala e de 3 quartos, 2 salas, copa-cozinha, dependências de empregada e garagem. Aceitamos transações com Institutos e Caixas. Preços e condições, pessoalmente, com Geraldo Alves de Rezende à Av. Rio Branco, 128-11.º Sala 1.111. 87488 400

RUA DONA MARIANA — ótimos apartamentos Duplex, em Edifício de 3 pavimentos, situado próximo ao Colégio Santo Inácio e constando de: Vestíbulo, 2 salas, varanda, hall, 3 quartos, banheiro completo, ampla cozinha, quarto e dep. de empregada, área de serviço. Ocupados com contratos vencidos. Preço: Cr$ 1.350.000,00 com parte financiada em 5 anos. CIVIA — Trav. Ouvidor, 17 — (Sec. de Vendas, 2.º and.) Tel.: * 52-8166, de 8,30 às 18,00 hs. 30212 400

VENDO magníficos apartamento de vestibulo, sala, quarto, banh. completo, cozinha, quarto e WC de empregada e área com tanque. Preços desde Cr$ 415 mil com 10 por cento de sinal e o resto a combinar — Tratar com Lacerda de Azevedo. tel.: .. 25-3533. 29175 400

BOTAFOGO — Vendemos ótimo apartamento em rua sossegada, composto de sala, quarto separado, banheiro em côr, cozinha e dependências para empregada. Para entrega em 4 meses. Preço: Cr$500.000,00 com parte financiada e parte facilitada. Tratar com a ADMINISTRADORA WAISMAN LTDA. — Av. N. S. Copacabana, 664 — Loja 22 - Tel. 37-3963 — (Galeria Menescal) onde se atende diàriamente, inclusive domingos, até às 22 horas. No centro: Quitanda, 30 — 3º andar - sala 305 - Tel. 52-7066. 29191 400

HUMAITÁ — Grande oportunidade — Terreno de 17,50 x 22 em declive — Vendo otimo para construir 4 andares com 18 apartamentos, fazendo fundos para o Edificio Primavera! Cr$ — 450 mil facilito 150 mil a combinar — 52-0820 e 29-4712 — Sr. Simões. 10929 400

BOTAFOGO — Vende-se em início de construção apartamentos de grande sala, 2 quartos, banheiro, cozinha área, quarto e WC de empregada. .. 340 mil cruzeiros com grande facilidade no pagamento. Plantas, vendas e detalhes, dr. Milton Bastos, rua do México,111 gr. 907 — Tel.: 22-2520. 5808 400

Catete

ATENÇÃO! Rara oportunidade! No mais central ponto do Catete, à Rua Pedro Américo, perto de toda condução, vendo em edifício de luxo, em construção, apartamento de: vestíbulo, ampla sala de 20 m2, 2 ótimos quartos com varandas, copa, cozinha, banheiro, área com tanque, dependencia de empregada. Preço fixo sem reajustamento. Sinal Cr$ 30.000,00; na promessa ...... 50.000 cruzeiros; prestações mensais de Cr$ 5.000,00. Tratar diretamente pelo telefone 26-0281 — Anita Gelbert. Atendo diàriamente, das 9 às 20 horas, à Rua Voluntários da Pátria, 221, ap. 503. Otimo e raro negócio. 27014 500

CATETE — Vendo à Rua Catete 44 apto. 1.103, saleta, ampla sala e quarto separados, banheiro e cozinha completos, área com tanque. Sinal Cr$ 300.000,00 e o saldo financiado, à vista vendo mais barato. Tel. 43-0307 ou 52-6529 Cunha. 28023 500

CATETE — Vende-se apartamento de 7.º andar, quarto-sala conjugado, banheiro e cozinha. Construção iniciada à rua Pedro Américo, 168. Preço 285 mil cruzeiros com grande financiamento. Prestações mensais de Cr$ ... 3.000,00. Tratar pelo tel. 32-6227 ou 42-6518. 28021 500

CATETE — Vendem-se apartamentos em construção à rua Bento Lisboa, 14, com saleta, sala, 3 quartos, banheiro, cozinha, quarto e banheiro para empregada. Informações e vendas à Av. Rio Branco, 257 sobreloja 202. Tel. 22-4895. 19216-500

CATETE — Rua Andrade Pertence — Vendemos terreno com 18 x 23 livre de recuo — desembaraçado para imediata construção. Preço: Cr$ ... 3.500.000,00 à vista. Tratar com a IMPERIAL à rua S. José, 90 — 11º grupos 1104/5, fones: 42-0240 e 32-9227. 10789 500

Copacabana

PR. EUGENIO JARDIM 26 — Vendo já pronto para habitar, confortável e luxuoso apto. um só por andar, todo pintado a óleo, com luz indireta, mármores, armários embutidos, etc. Próprio para família alto tratamento 2.800 contos com parte financiada. Entendimentos só com interessado. Tel. 27-5104. 29148 700

COPACABANA — Praça Eugenio Jardim — apto. de luxo e fino acabamento — Vendemos o último apartamento do Edifício Jardim Lagoa à rua Miguel Lemos, 131 com living de 90 m2., 4 quartos, etc. etc. Cr$ 2.800.000,00. Parte facilitada e 50% financiados em 7 anos. Ver no local com o porteiro. Tratar com os proprietários Gemaco Ltda. Rua Visconde de Inhaúma, 134-19.º andar. Telefone 23-2080. 29159 700

COPACABANA — Rua Júlio de Castilhos, 34 — Vendo magnífico apartamento constando de quarto e sala separados, banheiro completo, cozinha com fogão e ótima varanda. Preço: Cr$ 570.000,00, com Cr$ 260.000,00 à vista, Cr$ 230.000,00 financiados em 15 anos e o saldo de 80.000 a combinar. Chaves no local com sr. Deusdeti e tratar na rua México, 111, sala 1905. 29198 700

COPACABANA — Particular compra urgente apto. com 2 salas, 2 quartos e dependências, mesmo em final de construção, entre os Postos 3 e 5 em andar médio. Solução rápida — Ofertas para 37-4503. 26039 700

POSTO 5 — Vende-se, de frente, ap. para entrega e mum ms — Sala e qtp. separados, coz. e banheiro, por 420 mil cruzeiros, com financ. — Tel. 57-3093. 21043 700

COPACABANA — Vitoriosa campanha. Prosseguindo em sua prodigiosa série de realizações imobiliárias, à base de inédito critério econômico, a Predial Waisman lança agora, na Rua Nascimento Silva, 70 — Ipanema, artéria sumamente residencial e tranquila, o Edifcio "Marco Augustus", com esplêndidos apartamentos de 2 quartos, sala, cozinha espaçosa, banheiro completo em côr, dependências completas de empregada, área de serviço com tanque e vaga para a guarda de automóvel. Preços excepcionais, a partir de apenas Cr$ 450.000,00. Pagamento racionalmente dividido em 30 prestações. Construção sôbre "pilotis", com 4 pavimentos e elevador. Informações e vendas exclusivas: ADMINISTRADORA WAISMAN, LTDA. — Av. N. S. Copacabana, 664 — Loja 22 — Galeria Menescal — Tel. 37-3963. atendendo-se diàriamente até às 10 da noite, inclusive domingos. No Centro: Quitanda, 30 — 3.º andar — sala 305 — Tel. 52-7066. No local: até 19 horas. 29190 700

LOJA EM COPACABANA — Cr$ 1.500.000,00 — Area de 80 mts. e mais um depósito de 60 mts. — Ampla frente c| 4 portas. Local: final da Rua Barata Ribeiro — em rua transversal — ótima para depósito ou outro ramo. Local de futuro; no momento, pouco movimento comercial. Em separado, pode dar 4 lojinhas. Negócio direto, sem intermediários — Favor deixar recados para ser procurado, pelo fone — 47-6984. 24147 700

COPACABANA — Vendo apartamento de fino gôsto, para entrega imediata, em andar alto com vista parcial para a Avda. Atlântica, com varanda em tôda volta, 2 salões com 50m2., 3 dormitórios, saleta de almôço, cozinha, banheiro de luxo, diversos arm. embutidos, lavandaria, quarto e dep. para 2 empreg. e garagem. Preço de ocasião Cr$ 1.800.000,00 com parte facilitada. Tratar com — "Organização Monteiro" Avda. Pres. Vargas 417. Tel. 23-3469. 29180 700

COPACABANA — Terreno de 14 x 38 — Gabarito de 12 pavimentos. Lado da sombra . Preço e condições, pessoalmente com Geraldo Alves de Rezende à Av. Rio Branco, 128-11.º — Sala 1.111.

COPACABANA — Entrega imediata — 1 por andar — Apto. de luxo — Vendo com 240 m2. com: 2 salas, j. inverno, em mármore, 4 amplos dormitórios, escritório, 2 banheiros, copa-cozinha, dependências de empregada e garage. Todo pintado a óleo. Preço Cr$ 2.600.000,00. Tratar pessoalmente, com Geraldo Alves de Rezende à Av. Rio Branco, 128-11.º — Sala 1.111. 87487 700

TRAVESSA ANGRENSE 28 — Vendem-se aptos. 301 e 401, novos, para pronta entrega, com acabamento de luxo, sala, 2 quartos e dep. empregada. Preço: Cr$ 800.000,00 facilitando-se. ADMINISTRADORA NACIONAL — Av. Pres. Antônio Carlos 615 — 2.º pav. — Tel.: 52-1236, das 9 às 12 e das 14 às 17 horas. 24099 700

COPACABANA — Compro, na Av. Atlntica, apto. de frente, com 2 salas, 3 quartos e mais dependências. Solução rápida — MILTON MAGALHAES, Av. Erasmo Braga, 255, sala 404. Telefone 22-6128. 26029 700

COPACABANA — Extraordinario — A partir de apenas 530 mil cruzeiros, apartamentos de grande sala, varanda, 3 amplos quartos, banheiro em cor, toilette social, espaçosa cozinha, dependencias completas de empregada, area de serviço com tanque, em incorporação agora iniciada, sob rigoroso criterio economico que permite esta excepcional oferta, na Rua das Laranjeiras, 347 a 353, em otima localização (ao lado da Embaixada de Israel). Prazo fixo de entrega. Pagamento racionalmente dividido em 30 prestações. Ao menos por curiosidade, venha conhecer esta invulgar oferta. Informações e vendas, exclusivamente c. a ADMINISTRADORA WAISMAN, LTDA. — Av. N. S. Copacabana, 664 — Loja 22 — Telefone 37-3963 (Galeria Menescal) onde se atende diariamente, inclusive domingos, até 22 horas; e no Centro: Quitanda, 30 — 3.º andar — sala 305 — Telefone 52-7066. No local, diariamente até às 21 horas. 17577 700

NO MAIS "CHIC" E ARISTOCRATICO PONTO DE COPACABANA — (Entre a praia do Arpoador e Pôsto 6) — Rua Joaquim Nabuco, 179 — Local 100% residencial — Distinção e conforto — Edificio "Dom Armando" da Construtora Canadá, com ampla e suntuosa entrada — playground com parque infantil — Espaçosa garagem no subsolo, com saída, entrada e manobra fácil — Amplos reservatórios dágua — Apenas 2 apartamentos por andar em cada lado. Último apartamento a venda, de frente, andar alto, com tôdas as peças principais iluminadas diretamente, constituido de: Duas magníficas salas — Passagem com armário rouparia — Três esplêndidos dormitórios com armários embutidos forrados e ponto de calefação — Dois banheiros sociais, box, azulejos em côr, louça porcelanizada, pinturas a esmalte, pisos em mosaico, etc. — saleta de almôço, paredes azulejadas, piso em mosaico — Magnífica cozinha com fogão de 4 bôcas e exaustor, pias duplas em banca de granito polido, paredes azulejadas, pinturas a esmalte, piso em mosaico — Ótima área de serviço com tanque em azulejos e mármore, piso em mosaico. Pinturas a óleo em côres modernas — Sancas decorativas em tôdas as peças — Venezianas em duro-alumínio — Ferragens e metais de luxo. Tradicional acabamento Canadá — Valor (inclusive garagem) Cr$ 1.900.000,00 parte financiada e parte facilitada. Ver no local com sr. Oliveira Navarro, rua Joaquim Nabuco, 179, de 9 às 16 hs. Informes com Imobiliária Boavista de Armando de Abreu. Rua da Assembléia, 93-15.º andar. Tels. 52-4515 e 32-3779. 30020 700

COPACABANA — Excepcional oferta — Vendemos ótimos apartamentos de saleta, espaçosa sala, amplo quarto, banheiro completo e cozinha com box para geladeira, situados em andar alto, lado da sombra, de novo e moderno prédio Preço: 380 mil cruzeiros à vista. Tratar com a IMOBILIARIA LIF, LTDA., Av. N. S. Copacabana 661, 2.º andar, grupo 201 — Telefone 37-4635, onde atendemos diàriamente até às 20 horas. No centro: Av. Rio Branco 185, 2.º andar — sala 200 — Telefone 52-9607. 29185 700

COPACABANA — Vendemos ap. de frente, vazio, salete, sala, J. inverno, 3 qtos., arm. emb., banheiro c. box, grande coz., área com tanque, dep. de empreg. — Rua Ministro Viveiros de Castro, 41, ap. 801, c. o Porteiro. Cr$ 1.200.000,00 com Financ. em 5 anos. Tratar com Pennsylvania — Setor de Corretagem de Imóveis e Administração de bens, Rua México, 111, grupo 504 ou tel. 43-1966. 84456 700

Centro

CENTRO — R. Riachuelo 325 — Vendo apto. para renda, com 2 salas, quarto amplo, banheiro, cozinha, área com tanque. Cr$ .... 520.000,00, sendo à vista Cr$ ... 150.000,00. Grde. financ. 15 anos. Lacerda. 42-6413 e 57-4190. 29179 100

EDIF. MARQUES DO HERVAL — Ex-Palace Hotel — Vende-se apartamento desse edificio de frente com 66 m2. — Tratar 37-9393. 24962 100

APTO. no Edificio Marquês do Herval. 54m2. vende-se, sendo parte financiada em 18 anos pelo Lar Brasileiro - 22-5076, 52-2558 — De Souza. 24104 100

Apartamentos confortaveis e de fino gosto

2 salas, vestibulo, 2 ou 3 quartos, armarios embutidos, dois banheiros, grande e espaçosa cozinha, grande area de serviço, lavanderia, dependencias de empregada, etc

LUXO E CONFORTO

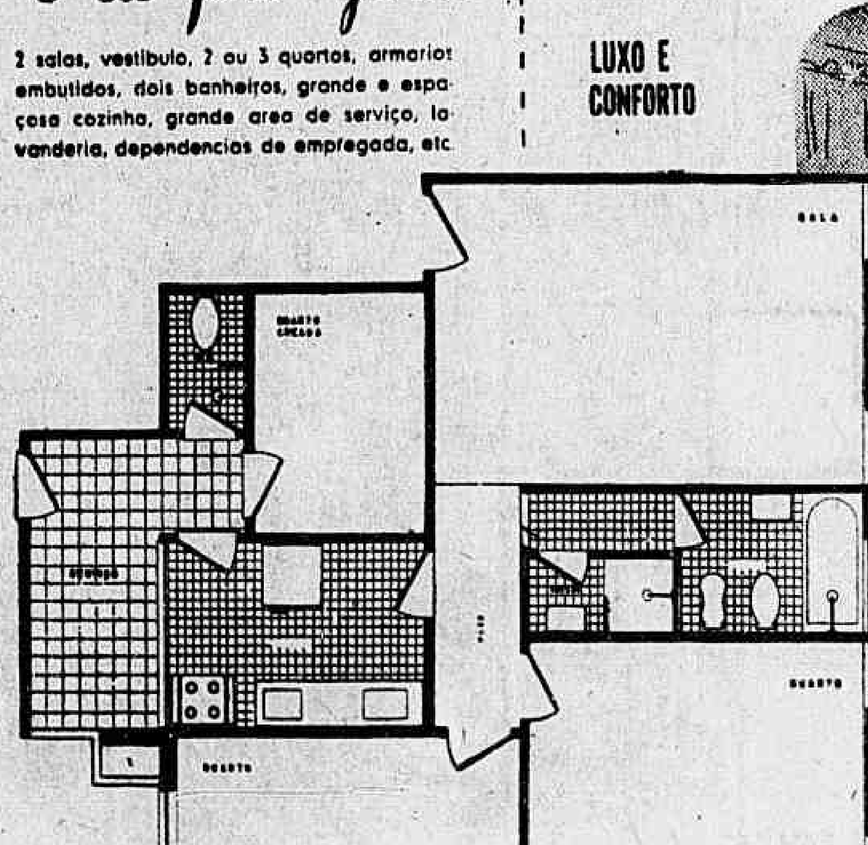

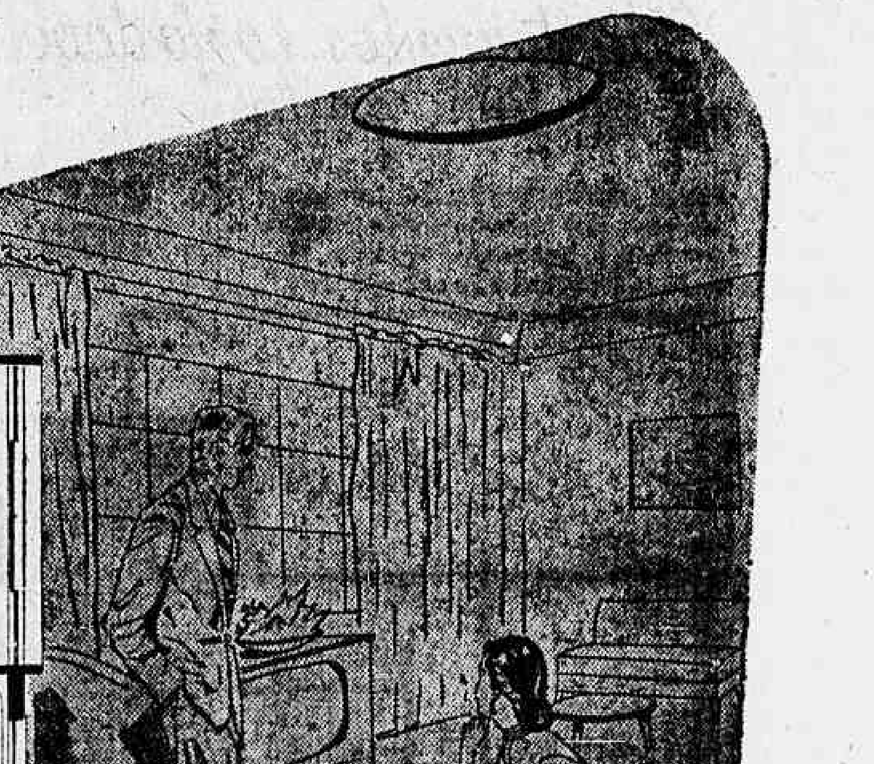

Workington

Rua Marquês de Abrantes, 118 entre os dois elegantes bairros Flamengo e Botafogo. Junto do melhor comércio, dos principais colégios e cinemas desses dois bairros, Construido sôbre pilotis e com garagem subterranea.

PREÇO: a partir de Cr$ 790.000,00

CONDIÇÕES: Sinal de Cr$ 125.000,00 e o restante com grande facilidade de pagamento, sem juros.

EMPREENDIMENTOS IMOBILIARIOS PANAMÉ SOC. LTDA.

SEDE PROPRIA - AV. RIO BRANCO, 151 - 3.º AND. - TEL.: 22-1960

INCORPORAÇÕES — CONSTRUÇÕES

IMPORTANTE: A PANAMÉ entrega o apartamento em nome do comprador sem mais despesas

Atende-se tambem no local das 8 às 22 horas, inclusive aos domingos.

COMPRA E VENDA DE PRÉDIOS E TERRENOS

ATENÇÃO! Oportunidade! Vendo no melhor ponto da rua Barata Ribeiro, quase esquina Miguel Lemos a uma quadra da praia edifício de alto luxo, peças claras e amplas, apartamentos compostos de: vestíbulo, ampla sala, varanda envidraçada, ótimo claro quarto, banheiro completo, armário embutido, cozinha, c. fogão 4 bocas, lugar para geladeira. Sinal sòmente Cr$ 30.000,00, promessa 30.000,00. - prestações mensais de 4.000,00. Preço ... 230.000,00. Tratar tel. 26-0281 — Anita Gelbert — Atendo diàriamente das 9 às 20 horas. Maiores detalhes a rua Voluntários da Pátria 221 apto. 503. Otimo negócio! 27009 700

ATENÇÃO! — Rara oportunidade! Vendo em edifício de alto luxo, sòmente 2aps. por andar, de frente, sôbre pilotis, no mais fino ponto da Rua Toneleiros, em construção, aptos. compostos de: vestíbulo, duas ótimas salas, varanda, 3 ótimos quartos, armários embutidos para rouparia, banheiro, copa, cozinha, área e dep. de empregada. Preço fixo s. reajustamento. Sinal 60.000,00; na promessa 100.000,00; na entrega, das chaves 100.000,00. - Prestações mensais de 10.000 cruzeiros. O saldo financiado m 7 nos. Tratar diretamente tel. 26-0281 Anita Gelbert. Atendo diàriamente, das 9 às 20 horas, rua Voluntários da Pátria, 221, apto. 503. Otimo negócio. 18014 700

APARTAMENTO — Vende-se pela melhor oferta por motivo de viagem, com 2 quartos, sala, varanda, ótima cozinha, banheiro completo, quarto para empregada e demais dependências, à rua Duvivier, n.º 21, apto. 202. Ver com o porteiro. Tratar pelo telefone 22-2718. 29019 700

COPACABANA — Rua Raul Pompéia, 201 — Pôsto 6 — Inicio de construção — Vendemos apartamentos de sala, jardim de inverno, quarto separado, banheiro, cozinha e área de serviço com tanque — Preço fixo sem reajustamento a partir de Cr$ ..... 470.000,00 com grande facilidade de pagamento sem juros — Construção Incorporação e vendas — URBANIZADORA CENTRAL LTDA. — Av. Pres. Vargas 529 — S. 309 — Tel 43-8539. 20340 700

COPACABANA — Vendo apto. com 328 m2. de area com 4 quartos e 2 salas, 2 banheiros, copa-cozinha, dep. para empregados e garagem — Preço 2 milhões e 500 mil cruzeiros, sendo bastante facilitado — WALTER WEINSCHENCK — 42-6437 e 26-0626.

VENDO à Av. Copacabana 12, apto. 401, com 3 quartos, 2 grandes salas, 2 banheiros completos, cozinha, dep. para empregados e garagem. WALTER WEINSCHENK — 42-6437 e ... 26-0626. 19153 700

VENDO, à rua Pompeu Loureiro, 32, apto. 1004, com 140 ms.2, com 2 salas, 4 quartos, 2 banheiros sociais, cozinha, quarto de empregados, banheiro, tanque, por Cr$ 1.500.000,00, com 660.000,00 financiados. — Tratar à rua São José, 90, sala 2003; telef. 52-3190. 12933 700

COPACABANA — Vendo apto. de frente, para entrega imediata, com grande salão, 4 quartos, 2 banheiros, garagem e demais dependências. Ver apto. 404, Rua República do Peru, 239, esquina de Barata Ribeiro. Chaves com o porteiro, sr. Euzébio. - Demais informações telefone 52-1725. 28003 700

COPACABANA — Pôsto 3 — Rua Mal. Mascarenhas de Morais, 103 junto à Praça Cardeal Arco-Verde — Em suntuoso edifício sôbre pilotis e com play-ground de um apto. p| andar — Vende-se pronta entrega o último e luxuosíssimo apto. próprio p| família de fino gôsto todo pintado a óleo com hall em mármore portão de ferro trabalhado saleta em mármore estrangeiro salão c| 85 m2. e luz indireta, grande jardim de inverno em mármore carrara toilete s| de jantar c| armários, 3 grandes qtos. sendo um duplo todos com armários trabalhados, 2 banheiros completos em côr c| armários, 2 roupeiros, copa e cozinha c| arms. azulejos até o teto, água quente e fogão de luxo, grande área de serviço em azulejos e piso de cerâmica — Quarto e banheiro p| criada e garagem — Grande financiamento — Ver no local com sr. Antônio — Tratar com Gomes Azeredo — Tel.: 45-2684. 27126 700

AV. ATLANTICA — Pôsto 4 — Vendemos de frente com jardim de inverno — 2 salas, 3 quartos, rouparia, armários embutido, 2 banheiros sociais em côr com box, cozinha, dependências de empregada e garage — Cr$ 2.300.000,00 sendo 50% a vista e 50 por cento financiados em 5 anos — Ver Av. Atlântica 2.740 com o porteiro — Vendas 52-0702 — IMOBILIARIA COMERCIAL PROGRESSO LTDA. 24089 700

COPACABANA — Um por andar no 8º pavimento. Vende-se apartamento de luxo, entrega em Dezembro c| 3 grandes quartos com armarios, 2 salas, living, toilete, 2 banheiros sociais, copa-cozinha, dependencias e garagem. Entrada Cr$ 700 mil até a entrega Cr$ 413 mil; financiado em curto prazo Cr$ 637 mil. Ver a rua Anita Garibaldi 48 — 8º andar. Informações com Americo Gomes Veloso — Av. Graça Aranha 333 salas 301|2 — Tel.: 22-7439. 29036 700

COPACABANA — Pôsto 3 — Vende-se, para entrega em 30 dias, à rua Barata Ribeiro, em edifício de 1 por andar, magníficos apartamentos compostos de 2 salas conjugadas, 4 dormitórios, 2 banheiros sociais, copa, cozinha, quarto e b/ para empr., muitos armários, boa área de serviço, sendo que o do 2.º pav. tem grande terraço. Preços de Cr$ 1.800.000,00 e Cr$ 1.900.000,00, sendo sinal Cr$ ..... 500.000,00, a 6 meses, Cr$ 500.000,00 e o restante em 5 anos, juros de 12% ao ano. — Informações detalhadas e visitas com ENIR LTDA., à rua do Ouvidor, 86, 5.º and., salas 501 e 502; tels. 23-0662 e 23-0688. 20417 700

APTO. DUPLEX — Vazio para pronta entrega — Vende-se confortavel amplo com 2 salões, escritorio, grande de jard. de inv. 3 qtos. sendo 1 duplo, 2 banh. sociais, copa, coz. gde. terraço, dep. emp. e garage. Escada em marmore português. Peças claras e arejadas. Preço 2.500.000,00 com 1.200.000,00 de entrada 500 mil fac. e 800 mil fin. — Ver na parte da tarde a rua Domingos Ferreira n. 20 apto. 1101, chaves com o sr. Queiroz 45-7399. 29038 700

AV. ATLANTICA — Pôsto 6 — Vende-se apartamento de frente, de sólida construção com saleta, sala, 3 quartos, banheiro em côr, cozinha, área, quarto e banheiro de empregada, tem 4 janelas e 1 varanda, para à Av. Atlantica e 2 grandes janelas p| rua lateral. Armarios embutidos nos 4 quartos. Preço 300.000 cruzeiros, em hipoteca da Caixa Econômica — Tabela Price 800 mil a vista e 500 mil a combinar — Tratar exclusivamente com o proprietário — Telefone — 27-2371. 25943 700

RESIDENCIA PARA ENTREGA DESOCUPADA — No Pôsto 4, à Rua Barão de Ipanema, ótima residência (em rua particular) constando de: Saleta, ampla sala, 5 quartos (tendo 1 dêles mais um vestiário), banheiro completo em côr, copa, cozinha, com vários armários embutidos, 2 quartos e dep. de empregadas, lugar para automóvel. Preço: Cr$ ... 2.000.000,00 c/parte financiada. em 10 anos, juros de 10% a.a. CIVIA — Trav. Ouvidor, 17 — (Sec. de Vendas, 2.º and.) Tel.: * 52-8166, de 8,30 às 18,00 hs. 30213 700

COMPRA-SE apartamento em Copacabana, ruas transversais entre postos 4 e 6 de particular a particular. 2 salas, 3 quartos, 2 banhs. copa-cozinha, dependências empregada e garagem. — 1.000.0000,00 à vista restante em 6 meses. Telefonar 57-2857. 22001 700

COPACABANA — Rua Júlio de Castilhos, 34 — Vendo ótimo apartamento de frente, atapetado, constando de quarto, sala separados, varanda, banheiro e Kitch. Preço: Cr$ .... 600.000,00 com 300.000 entrada e o saldo a combinar. Ver no local e tratar Rua México, 111 — s| 1903. 24103 700

COPACABANA — Pôsto 6 — Vendo esplêndido apart., 3 salões formando conjunto de 16 x 4,50, saleta de música, 3 grandes quartos c| armários embutidos (um c| banheiro privativo), tôdas essas peças de frente, 2 banheiros, chapelaria, rouparia, 2 quartos de criados, cozinha, copa, área c| tanque — Garage no nivel da rua. Frente p| Rainha Elizabeth, maravilhosa vista p| Arpoador, do qual dista 60 metros. Pode ser transformado em 2 salões e 4 quartos. Entrega imediata. — Cr$ 2.300.000,00, 50% à vista e 50 por cento em 1 ano. Dr. Paulo. Av. Rio Branco, 108, s| 1803, tel.: 52-9470 e 42-6898, de 14 às 17 horas. Não aceito intermediários. 26059 700

COPACABANA — Vendemos apartamento acabado de construir, composto de de quarto e sala separados, banheiro, cozinha — Pôsto 5 — Frente em rua sossegada — Preço 450 mil cruzeiros com parte financiada — Informações e vendas com a ADMINISTRADORA WAISMAN LTDA. — Av. N. S. Copacabana 664 - Loja 22 — Tel. 37-3963 — (Galeria Menescal) onde se atende diàriamente inclusive domingos, até 22 horas. No Centro — Quitanda 30, 3º andar, sala 305 — Telefone 52-7066. 29193 700

COPACABANA — Vende-se 1 apartamento ricamente mobiliado ou sem com saleta, 2 salas, jardim inv. com marmore, 4 quartos, varanda, envidraçada, armario, cofre embutido, box, geladeira, atapetado, moveis D. João V, 2 banheiros em cor piso marmore — Garage — Preço 2.600 ou .. 2.300 — Tel. 37-0549. 25966 700

AV. ATLANTICA — Posto 5 1|2 — Cr$ 3.500.000,00 — Vende-se apto. de luxo — 4 quartos, 2 salas, jard. inv. e vest. em marmore, 2 banheiros, gde. cozinha — todas as peças claras — Tel. 57-9217 — NORMA. 25904 700

A RUA MIGUEL LEMOS — Na zona comercial, quase esq. c| Av. Copacabana, será lançada no proximo domingo, uma magnif. incorporação c. lojas e confortaveis aptos. com 2 a 3 qtos., 2 banhs. garage, 3 elevadores sociais etc.! Aguardem êste gr. lançamento — Inf. e vendas exclusivas de CARVALHO ROCHA — Tels .... 57-5771 — 57-6573 e 57-7786.

A RUA RAIMUNDO CORREIA prox. ao "Metro" vendo em incorporação magnif. aptos. para renda ou moradia, com entrada, 1 qto. separado e 1 sala, com jard. inv. banh. completo — Cozinha completa, área serv com amplo qto. W.C. emp.! Preço de custo 366.000 Cr$ com entrada de 45.000 Cr$ e rest. Durante a obra! Inf. e vendas exclusivas de CARVALHO ROCHA — Tels. 57-5771 — 57-6573 e 57-7786. 25991 700

ÚNICA OPORTUNIDADE — Vendo ótimo apto. c| 2 qtos., 1 sala, dependências, de frente, em final de construção. Grande financiamento. — Preço único 800.000,00 — Visitas, planta, mais informes pelo tel.: 27-4141. 26066 700

VENDE-SE à rua Rodolfo Dantas ótimo apto. de dois quartos, sendo um grande de 5 1/2x3,30, uma sala pintada a óleo com espelho de cristal de 6 1/2x3,30; cozinha-copa, estalação sanitária; dependência de empregada. Todo tapetado. Com sanca em tôdas as peças. A vista 350.000,00. Atende depois das 18 horas. Av. Copacabana 112-B, fone: 37-3599. 24055 700

JUNTO A AV. ATLANTICA — Pôsto 6 — Vendo o apartamento de 4.º andar, sôbre pilotis, da Av. Rainha Elizabeth n. 5 — P.: 3.500.000,00 — Ver das 9 às 12 horas. 27095 700

COPACABANA — Vendo apartamento com quarto e sala separados, de frente. Barata Ribeiro, 450 — Preço 350.000,00, sendo 200.000,00 à vista e 150.000, financiados. — Tratar com Oswaldo Macedo — Av. Nilo Peçanha, 155 — Sala 611 — Fone 32-4854. 2480 700

RARISSIMA OPORTUNIDADE — Vende-se maravilhoso apto. com 3 qto., 2 salas, grande jardim de inverno, 2 banheiros, copa-cozinha, boa área de serviço, dep. de empregados. Seis ótimos armários embutidos forrados c| gavetas. O apto. está todo forrado de novo. Todo a óleo. Pinturas modernas. Enfim tudo novo. Local excelente: em frente ao Copacabana Palace — Magestoso Edifício. Um dos mais lindos e ricos de Copac. Preço de verdadeira ocasião, por motivo de viagem p| Europa — Bom financiamento. Visitas e mais informes pelo tel.: 27-4141. 26067 700

COPACABANA — Vende-se apto. de sala e quarto independentes e mais jardim de inverno utilizável como quarto — Preço 550 contos — Tratar pela manhã 27-4003 e a tarde. Rua Debret 23 — Sala 503 — Tel.: 52-7614. 10888 700

TERRENO — Copacabana — Vende-se - próximo à praia - Pôsto 5 — Projeto aprovado - Loja e 10 pavimentos - Pagamento parte em apartamento e o restante facilitado. Informações e maiores detalhes pessoalmente com o sr. Cesar, Av. Nilo Peçanha 155 s| 611 - Tel. 32-4854. 16616 700

COPACABANA — Vende-se à rua Canning, 30, os apartamentos 102 — 502 — 602 — 802 — para entrega em agôsto, de saleta, sala ampla pintada a óleo, jardim de inverno a óleo, três bons quartos com armários embutidos, banheiro completo com azulejos em côr a óleo, ótima cozinha, a óleo, dependências de empregada completa. Construção sôbre pilotis, e de ótimo acabamento, inclusive garage. Podem ser vistos diàriamente com o encarregado. Tratar nos fones: ... 32-6537 e 52-6224. Preços a partir de Cr$ 1.320.000,00 40% financiados em cinco anos. 24091 700

LIDO — Vendem-se magnífico e amplo apartamento pronto de 2 por andar em edifício de luxo com pilotis e garagem, constando de 2 salas, 3 quartos, 2 banheiros e tôdas as dependências. Preço Cr$ 1.100.000,00 com 50 por cento financiados. Ver Av. Prado Júnior, 165 apto. 102 e tratar com o proprietário e construtor dr. Marcos pelo tel. 43-9990 ou à rua Mayrink Veiga, 4-11.º andar. 32628 700

TERRENO — Copacabana — Vendo urgente no posto 4, 3 terrenos, juntos ou separados com 15 metros de frente cada um gabarito de 10 pavimentos. Tel.: 32-6139. 5819 700

APTOS. PANORAMICOS — Vendem-se juntos ou separados os belíssimos apartamentos de frente com terraço, jardim de sala e dois quartos, copa, cozinha e amplo quarto e dependências de empregada. Todos pintados a óleo estilo moderno e acabamento de luxo. O conjunto resulta em grande apartamento de duas salas e quatro quartos, dois banheiros e etc. Belíssima e deslumbrante vista para Av. Atlântica. Ver à R. Domingos Ferreira n.º 32 aptos. C-01 e C-02 com o porteiro. Preço de cada apto. Cr$ ... 1.200.000,00. Tratar com os proprietários à rua Mayrink Veiga n.º 4. Tel. 43-9990. 30556 700

RUA DOMINGOS FERREIRA, 34 — A Construtor M. Hazan & Nudelman Ltda., comunica a seus distintos amigos e clientes que se está ultimando a fase de reserva de apartamentos em sua nova e magnífica incorporação à rua Domingos Ferreira, 34, 36, 38. Os apartamentos de frente tem duas salas e três quartos; os de fundos uma sala e três quartos. A incorporação é rigorosamente a preço de custo, e a estimativa dos preços varia desde Cr$ 565.000,00 para os de fundos e Cr$ .... 912.000,00 para os de frente. Informações e plantas serão fornecidas em nosso escritório à Rua Mayrink Veiga, 4-11.º andar, ou pelos telefones 23-4362 e 43-9990.

AV. N. S. DE COPACABANA, 371, 9.º ANDAR — Vendo aptos. de sala, quarto, banheiro, cozinha e área com tanque, por Cr$ 370.000,00. São oito aptos. de frente e 4 aptos. de fundos, ótimos e construídos a 1 ano e meio. Estão alugados, com contratos, por Cr$ 3.200,00. Pode-se ver o 903, que está vazio. Contratos que terminam dentro de 4 a 8 meses. São apartamentos que, vazios, valem 400.000,00 (preço já obtido para outros iguais, à vista). Ver no local com o porteiro. — Tratar diretamente com o proprietário, à Av. Rio Branco, 151, grupo 1612, tels.: 52-6213 e 32-3635. N. B. Não se aceita intermediários.

COPACABANA — Pôsto 3 — Em início de construção, vendo apto., com jardim de inverno, sala e quarto separados, banheiros, cozinha com lugar para geladeira, e fogão com 4 bôcas, área com tanque, quarto e WC. de empregada. Trata-se de aptos. com ótima distribuição de peças, muito claras e bem ventiladas, que foram estudadas para oferecer confôrto aos futuros moradores. Construção de 1.ª ordem sôbre pilotis, com magnífico hall de entrada principal e entrada de serviço independente, não tendo lojas, e sim ótimo jardim com lago Fôro remido. Propriedade, incorporação, vendas e financiamento de RODOLPHO DE PAOLI. Construção da Construtora Predial De Paoli, Ltda. Preços fixos sem reajustamento, já calculados para construção iniciada agora. Condições de pagamento que tornam possível ao comprador que tem importância a receber dentre o prazo de construção, à comprar com pequeno sinal o apartamento para renda, revenda ou moradia social. R. Barata Ribeiro, 160 — Plantas, informações, à Av. Rio Branco, 151, grupo 1612; tels.: 52-6213 e 32-3635. 84851 700

COPACABANA — Posto 2 — Apto. de frente no 11.º pavimento com 2 quartos, sala, dep. emp. área cozinha etc Vendo com os melhoramentos existentes, p| 850 mil, sendo entrada de 250 mil e o restante financiado em 5 anos — ESCRIT. RUFINO C. FERNANDES — Av. Rio Branco 173 — 8.º — s| 807 — Fone: 42-1280. 27153 700

VENDO APTO. — 1 por andar, saleta, varanda, 2 salões, 4 quartos, 2 banheiros, salinha, cozinha, dependencias e garage Passagem interna para praia. Por 2 milhões sendo 500 mil de entrada e o restante a combinar. Tratar com Dr. BRAGA — Telefone 22-9098. 27150 700

COPACABANA — Vendo em rua particular predio com 3 pavimentos de ótimo acabamento com as seguintes acomodações: 1.º pav. 2 salas em arco, uma saleta, grande cozinha, 2 quartos empregadas, banheiro empregada, e área; 2.º pav. 2 quartos, banheiro completo, jardim de inverno 3.º pav. 3 quartos, varandas, banheiro social. Preço: Cr$ 2.300.000,00 — Tratar com Luiz Babo. Rua 1.º de Março 6, 2.º andar. Telefone 43-5844. 05804 700

APTOS. 301 e 302 — Novos e vazios — Copacabana — R. Raul Pompeia — Vendo urgente em Ed. novo, ótimos aptos. c| renda ou moradia com hall, sala de jantar, quarto com ótima vista, coz. banh. social. Preços 376 e 386 mil. Entrada 220 e 230 mil — Prestação de 1.600,00 Sul America Cap. Vendas com Arnaldo — Tel: 58-7856 — Obs.: Vende-se juntos ou separados, podendo o comprador fazer ligação de ambos aptos. p| 2 qtos, 2 sls. etc. 58000 700

POSTO 6 — Vende-se magnífico apartamento de frente, andar baixo, compondo-se de jardim de inverno, grande de sala, sala de almoço, 3 grandes dormitórios com armarios, banheiro social, ampla cozinha, grande área de serviço, quarto e banheiro para emp. e garagem — Preço Cr$ 1.700.000,00 com 50% financiados em 5 anos - Informações detalhadas c| ENIR LTDA. À Rua do Ouvidor 86, 5º andar — Tels. 23-0662 e 23-0688. 20416 700

COPACABANA — Magníficos apartamentos em construção, para entrega em fins de 1957, constando de 2 ótimas salas, sala de almoço, 4 quartos, copa-cozinha, 2 banheiros, 2 quartos de empregada e demais dependencias. Pagamento durante a construção e um pequeno financiamento. Preço sem reajustamentos. — Plantas e informações, com AMÉRICO GOMES VELOSO, av. Graça Aranha, 333, salas 301-2. Tel. 22-7439. 29035 700

VENDEMOS — à r. Constante Ramos, obra já iniciada, magníficos aptos. de 4 quartos, 3 salas, 2 banhs. sociais, copa, cozinha, 2 quartos criados com sanitário, (sendo 1 por andar) e garagem. Tudo muito amplo. Plantas com Alcides de Moraes & Cia. Av. R. Branco, 128 16.º sala 1601 — 32-5104 e 22-0504. 29055 700

ZONA SUL — Compro terreno com testada mínima de 12 metros, nos seguintes bairros, Copacabana, Flamengo, Ipanema e Catete. — Aceito qualquer terreno trazido p| intermediario, desde que esteja autorizado por escrito. Tratar com o Corretor OLIVIERI — Rua da Assembléia 104 — 5.º andar — salas 512 e 514 — Tels.: 22-9562 e .. 42-8547. 32700 700

COPACABANA — Leme — Vendemos ótimo apto. com 2 quartos, 1 sala, cozinha, banheiro, dep. completa de empregada. Preço 530 mil cruzeiros sendo 350 mil de entrada e o rest. a combinar. Ver à Rua Gustavo Sampaio, 520, apto. 304, e tratar com a Imobiliaria OMO Ltda. à Av. N. S. Copacabana 1150 — Gr. 303 — Telefone 27-0056, das 8 às 20 horas incl. domingos. 29183 700

COPACABANA — Ocasião! — Vendemos excelente apto. novo, claro, c| 4 quartos, sala, saleta, 2 banheiros, etc. Preço Cr$ 1.250.000,00 sendo 40 por cento financiados em 5 anos — Ver à Rua Miguel Lemos, 124, apto. 703 — com o Sr. Joel e tratar com a Imobiliaria OMO Ltda. à Avenida N. S. Copacabana, 1150 — Grupo 303 — Tel. 27-0056, das 8 às 20 horas, incl. domingos. [illegible] 700

COPACABANA — Posto 6 — Vende-se otimo apto. com linda vista para o mar, junto à praia do Arpoador, com jardim de inverno, ampla sala, 3 quartos, banheiro completo, cozinha com armarios, dependencias de empregada, area com tanque e garagem. Preço Cr$ 1.200.000,00 com 50 por cento a combinar. Tratar à Avenida 13 de Maio, 13, 13.º andar, grupo 13 — Fone: 42-9178. 24178 700

APTO. GRANDE POSTO 6 — Vende-se com 28 metros para família de alto tratamento. Tem 4 dormitorios, 3 salões, 2 banheiros sociais, 2 jardins de inverno, etc. Preço 2.500 mil cruzeiros, com 500 mil de sinal parte facilitada e parte financiada em 12 anos. Ver à Rua Sá Ferreira 188, apto. 201, com o porteiro e tratar pelo Tel. 42-0814 com o proprietario. 16702 700

COPACABANA — Vende-se à Rua Edmundo Lins n.º 20 em ed. novo com 3 apartamentos por andar os apartamentos de frente n.º 1001, ... 1002 e 1003 com saleta, quarto e sala separados, banheiro e cozinha — Preços a partir de 400 mil cruzeiros. Ver todos os dias no local com o porteiro José. Tratar com LUIZ DE OLIVEIRA, à Av. Rio Branco 116 — 9.º — grupo 901 — sala 1. Telefone 52-3056.

COPACABANA — Vende-se à Rua Figueiredo Magalhães 68, apto. 404, com saleta, sala e quarto separados, baneiro, cozinha e armarios embutidos — Preço 500 mil cruzeiros com 50 por cento financiados em 5 anos. Chaves com o porteiro LORIVAL — Tratar com LUIZ DE OLIVEIRA — à Av. Rio Branco 116 — 9.º — grupo 901 — sala 1 — Telefone 52-3056. 5839 700

A RUA REPUBLICA DO PERU — Junto a Av. Atlantica, frente, primeira locação, um por andar, composto de: hall, 2 salas, jardim de inverno, 2 quartos, banheiro em cor cozinha, area, dependencias para empregada e garage. Cr$ 1.000.000,00 — Fone: 57-3380. 27144 700

LIDO — Neste ponto de grande movimento, unica rua sossegada, abundancia de agua, apto. 301 de frente (altura 5.º pav.), novo, sol de manhã, indevassavel no fundo, todas as peças com luz e sol, constr. Freire e Sodré, elev. Otis, 2 salas, 3 qtos., etc. 5 arms. emb. agua quente no banh. da empr. Rua Felipe de Oliveira 30 — Preço: 1.200 mil, dos quais 300 mil 5 anos, 300 mil facil Chaves na portaria — Tratar diretamente apto. 1.102 do Edifício n.º 36 — Tel.: 37-2707. 24987 700

COPACABANA — No Edifício Pyramide — Rua Siqueira Campos, 288 a 290 — ponto altamente residencial, com frente para bela praça, farto comércio e pontos iniciais de várias linhas de lotação, oferecemos os ultimos apartamentos de vestíbulo, sala-quarto com armário embutido, pequena cozinha e banheiro, a partir de apenas Cr$ 205.000,00, com somente Cr$ 12.500,00 de sinal, e o restante em suaves prestações, de acôrdo com o término de construção de cada fase da obra. Um negócio que vale a pena fazer, pois oferece garantia de realização e grande margem de valorização. Propriedade, incorporação e vendas: IMOBILIARIA "LIF" LTDA. — Av. N. S. Copacabana, 661 — 2.º andar — Tel. 37-4635, onde se atende diàriamente, inclusive domingos, até às 8 da noite, e, no Centro: Av. Rio Branco, 185 — 2.º andar — sala 209. Tel.: 52-9807. No local, hoje até às 8 da noite. 28028 700

COPACABANA — Vendo, na rua Joaquim Nabuco, 185, o apto. 506, com sala separada, quarto, banheiro, com caixa dágua e kitch. Preço Cr$ ..... 350.000,00, com sinal de Cr$ 150.000 00. Ver com o porteiro. — Tratar com MILTON MAGALHAES, av. Erasmo Braga, 255, s/ 404. Fone 22-6128. 26025 700

AV. ATLANTICA — Vendemos apto. novo, frente, luxo, de 2 salas, 3 qtos. 2 banhs. arms. em todos os comodos copa, coz. area e tanque ladrs. 2 qtos. de emp. e garagem, na Av. Atlantica 2.112 apto. 1003 com o sr. Expedito. Cr$ 2.900.000,00 tendo parte financ. em 5 anos. Vendas com Pennsylvania Setor de Corretage de Imoveis na Rua Mexico 111 grupo 504 ou tel.: 45-1966. de 8 as 11. 10908 700

AV. ATLANTICA — Apto. novo, vazio, 8.º andar, vendemos de 2 salas, 3 quartos, banheiro em cor, dependencias de empregado e garagem — Cr$ 1.350.000,00 com 50 por cento de entrada. Tratar com Pennsylvania, Corretagem de Imoveis, Rua Mexico 111 grupo 504 ou tel.: 45-1966, de 8 as 11. 10907 700

COPACABANA — Aptos. luxuosos, 1 por andar, salão, sala de jantar, 3 quartos, 2 banheiros, 1 com duchas arms. em todos os comodos, rouparia, copa, cozinha, 2 areas e 2 tanques ladrilhados, depends. de empregada, terraço e garagem. Preços a partir de Cr$ 2.000.000,00. Rua Ministro Viveiros de Castro, 128 com encarregado. Vendas exclusivas com Pennsylvania — Corretagem de Imoveis. Rua Mexico 111 grupo 504 ou telefone 45-1966 de 8 as 11. 10909 700

MAIS DE 12% AO ANO — Vendo lindo apto. de entrada, salão, quarto separado, cozinha com fogão e forno a gás banheiro completo, grande área c| tanque. Cr$ 340 mil. Financiado na Caixa. Está alugado por Cr$ 3.500 00 com fiador idoneo. Ver a Praça Edmundo Bittencourt 85 — portaria — Copacabana. 24118 700

RUA POMPEU LOUREIRO — Vende-se otimo apartamento com deslumbrante panorama, 2.º bloco, 9.º pavimento com 2 salas, 4 quartos, 2 banheiros, dependencias completas e garage. Base: 1.500 contos, com parte financiada, Ivo Alencar — 52-3880 e 27-4374. 5799 700

COPACABANA — Vende-se em inicio de incorporação apartamentos de grande living c| j. de inverno 3 amplos quartos, banheiro social, copa, cozinha, area de serviço com t. qto. e WC de empregada. 690 mil com 30 mil de sinal, grande facilidade no pagamento a partir de 1º de janeiro de 1957 — Plantas, vendas e detalhes dr. Milton Bastos rua do Mexico 111 gr. 907 — Tel.: 22-2528. 5809 700

COPACABANA — Vende-se apartamento de 2 salas, saleta etc. em edifício comercial no melhor ponto que serve para moradia ou para comercio 380 mil cruzeiros com parte financiada — Av. Copacabana 583 — apartamento 815. 14210 700

COPACABANA — Vendo casa a familia de recurso e tratamento. 3 s., 6 qts., jardim de inverno, lavanderia, garagem etc. Terreno 17,50x22. Base 5 milhões. Compro apto. zona sul com 3 ou 4 quartos. T. 52-3000 Cristiano. 10918 700

Apartamentos confortaveis e de fino gosto

2 salas, vestibulo, 2 ou 3 quartos, armarios embutidos, dois banheiros, grande e espaçosa cozinha, grande area de serviço, lavanderia, dependencias de empregado, etc.

LUXO E CONFORTO

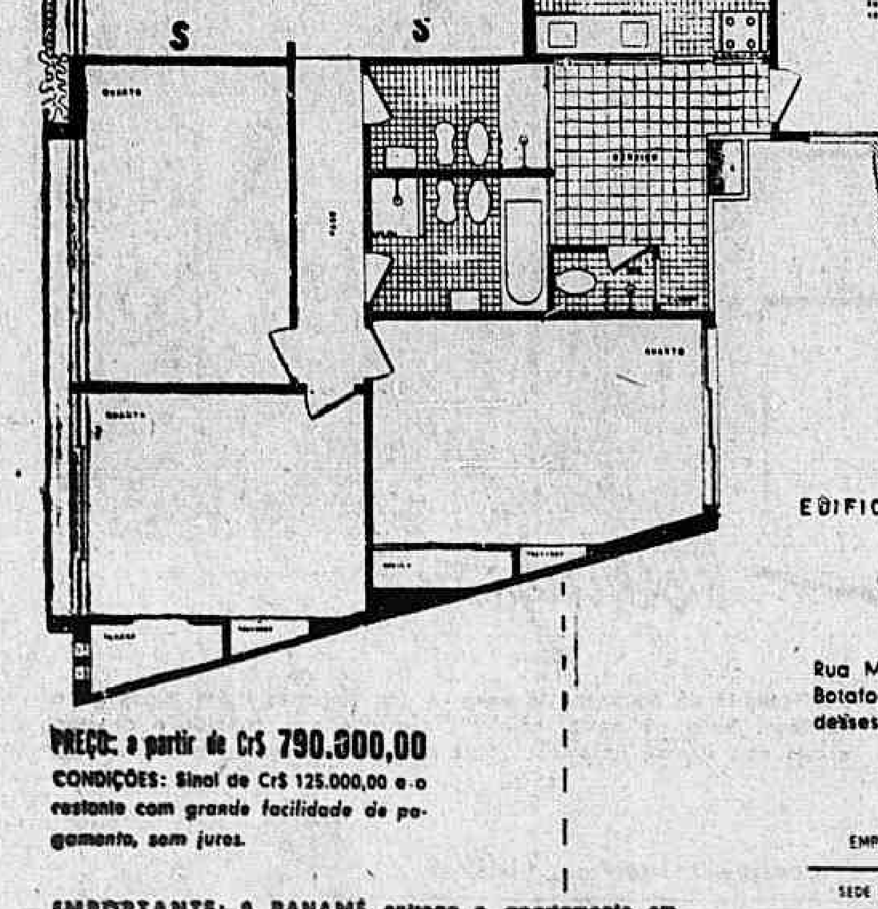

PREÇO: a partir de Cr$ 790.000,00

CONDIÇÕES: Sinal de Cr$ 125.000,00 e o restante com grande facilidade de pagamento, sem juros.

EDIFICIO *Workington*

Rua Marquês de Abrantes, 118 entre os dois elegantes bairros Flamengo e Botafogo. Junto do melhor comércio, dos principais colégios e cinemas, desses dois bairros. Construido sôbre pilotis e com garagem subterranea.

EMPREENDIMENTOS IMOBILIARIOS PANAMÉ SOC. LTDA.

INCORPORAÇÕES CONSTRUÇÕES

SEDE PROPRIA - AV. RIO BRANCO, 151 - 3.º AND. - TEL. 22-1960

IMPORTANTE: A PANAMÉ entrega o apartamento em nome do comprador sem mais despesas

Atende-se tambem no local das 8 às 22 horas, inclusive aos domingos.

COPACABANA (De preferência) — Compro apartamento, de 2 quartos e demais dependencias, em final de construção ou pronto. Dou até Cr$... 400.000,00 de entrada e o restante a combinar. Telefonar para 57-6464 ou 43-3497, chamando Sr. SETTI. 21041 700

COPACABANA — Vende-se para pronta ocupação apto. à Rua Min. Viveiros de Castro, 66, com entrada, sala ampla, 2 quartos, cozinha, banheiro, dependencias completas de serviço. Ver no local e tratar com C. A. DE SOUSA LIMA, à Av. Rio Branco, 128, 12.º sala 1.204, telefone 22-8503. 5785 700

COPACABANA — Vende-se otimos apartamentos na Av. Atlantica para entrega imediata, com 2 salas, 4 quartos, dependencias de empregada area com tanque e garagem — Preço Cr$ 1.300.000,00 com 600 mil cruzeiros de entrada e o restante em 10 anos. Plantas e condições — Av. 13 de Maio, 13, 13.º andar, grupo 12 Fone: 42-9178. 24177 700

AV. ATLANTICA — Vendo em predio novo, belissimo apartamento de frente, vazio, com 2 salões, saleta, 3 grandes quartos sendo um duplo, 2 banheiros sociais, copa-cozinha, dep. empregada etc. Preço 2 milhões e 700 mil cruzeiros com grande facilidade no pagamento. Tratar visitas com VICENTE LIMA — Av. Rio Branco 173, s| 1.306. T. 22-0387. 24156 700

AV. ATLANTICA — Vende-se otimo apto. de frente, em predio novo, no Posto 4 1|2, descortinando toda a praia de Copacabana composto de quarto, sala separado, banheiro e pequena cozinha. Preço 600 mil — Inf. com CABRAL à Rua do Carmo 71, s| 306 — 43-0604.

COPACABANA — Apto. pronto — Vende-se pronta entrega, em edifício de construção recente, de frente à Rua Souza Lima, com sala ampla, 3 quartos, banheiro completo, cozinha, quarto e WC de empregada, area e garage. Preço 1.400 mil sendo 800 mil à vista e 600 mil fin. Chaves com CABRAL — R. do Carmo 71, s| 306, — 43-0604.

RUA SOUZA LIMA — Apto. de luxo — Vende-se magnifico, um por andar, em predio de construção solida, com 4 quartos, 2 salas, 2 banheiros, copa e cozinha, 2 quartos e WC de empregada, area e garagem. Preço 2.300 mil com 50 por cento fin. Inf. c| CABRAL. Tel. 43-0604.

AV. ATLANTICA — Apto. pronto — Vende-se otimo, em predio antigo (otima construção), apto. todo pintado a oleo, de frente, com ampla sala, 3 quartos, banheiro social, cozinha, quarto e WC de emp., area e garagem. Preço 1.600 mil, com 600 mil fin. Inf. com CABRAL — Rua do Carmo, 71, s| 306 — 43-0604. 27165 700

Flamengo

FLAMENGO — R. Senador Vergueiro. 81 Em suntuoso edifício sôbre pilotis e com play-ground de um apart por andar vende-se pronta entrega de frente o último apart. próprio para familia de fino gosto com hall saleta, 2 salões, pintados a óleo com sancas grandes jardim de inverno, 4 qts 2 banheiros completos em côr, com armários copa e cozinha com armários e água quente, grande área de serviço em azulejos, 2 qts. e banheiro para criada e garagem. Grande financiamento. Ver no local com Sr. José e tratar com Gomes Azeredo — Tel. 45-2684. 8254 900

FLAMENGO — Rua Senador Vergueiro, 114, apt. 301. Em suntuoso edifício de 2 aptos. p|andar, vende-se para pronta entrega, de frente, lado da sombra, um excelente apto. todo em sancas e florões, com lustres de cristal, com hall, saleta, 2 salas, jardim de inv. 3 quartos c| varandas, banheiro completo em côr toilette, copa e cozinha e demais dependências. Parte financiada. — Tratar com GOMES AZEREDO, tel. 45-2684. 27127 900

SENADOR VERGUEIRO 198. Vendo em término de construção o apto. 1.101, ocupando tôda frente do terreno, 2 salas, 4 quartos, 2 banheiros sociais com azulejo, em côr, amplo quarto de empregada, água quente na cozinha e chuveiro de empregada, área azulejada, play-ground, vaga para um carro, acabamento de luxo. Preço Cr$ 1.450.000,00. Sendo 50% à vista e 50 por cento facilitado num ano. Informações diretamente com o proprietário 37-9353. Vendo também o 303, sala, 2 quartos, etc. 12025 900

FLAMENGO — Vende-se apto. com 3 qtos., sala, saleta, cozinha, dependencias de empregada e garage. Rua Buarque de Macedo, 23, apto. 503. Preço: Cr$ 950 mil. Tratar no local. 29130 900

FLAMENGO — Vendemos aptos. c. tôdas as peças de frente, de luxo, edif. s. pilotis e habite-se, gr. sala, 3 quartos, banheiro com box, gr. coz., dep. empreg., área com tanq. ladril. pinturas a óleo, sancas, florões, armários embut., etc. — Rua Paissandu esq. de Pinheiro Machado apto. 302 — Cr$ 1.280.000,00 financ. Vendas exclusives com Pennsylvania, Setor de Corretagem de Imóveis, Rua Mexico, 111, grupo 504 ou tel. 45-1966, de 8 às 11. 10904 900

FLAMENGO — Praia — Vendo andar c| 490 m2. Linda vista. Para embaixada ou familia de alto tratamento. Preço a combinar com facilidade. — Tel.: 52-3190. 12930 900

TERRENO — Vendo a Av. Osvaldo Cruz medindo 1.100 m2 com 25 de frente. Aceito parte em apartamentos no local Preço: 16.363,70 por m2 — Walter Weinschenck. — 42-6437 — 26-0626. 19158 900

FRENTE P| O MAR — Um p| and. vende-se apto. de alto luxo com 420m2 — Preço 7 milhões a comb. inf. Tel.: 43-0267. 6716 900

VENDO a Av. Rui Barbosa apto. vazio e de frente com 3 quartos, 1 sala, banheiro, cozinha, dep. para empregados, area com tanque envidraçada e diversos armarios embutidos no banheiro, sala e quarto; sendo que a sala e um quarto estão atapetados. Walter Weinschenck. — .... 42-6437 — 26-0626. 19156 900

APARTAMENTO um por andar acabado de pintar com saleta, duas salas conjugadas e varanda, perfazendo 43 m2, tres dormitorios banheiro com box, ampla cozinha, grande armario embutido, dependencias empregada e área serviço em edificio de seis pavimentos a Rua Fernando Osorio. Base Cr$ 1.500.000 com alguma facilidade. Estuda-se oferta p| pagamento a vista. Tel.: 42-5530. 27038 900

VENDO em construção de alto luxo a Rua Marques de Abrantes 118 apartamento de 2 salas, 3 quartos com armarios, 2 banheiros sociais em cor ampla cozinha, lavanderia, dependencias de empregada, area de serviço e garage — Pintura a oleo, sancas decorativas, armarios embutidos e assoalho em parquet — Incorporação e Construção de Empreendimentos Imobiliarios Paname Soc. Ltda. — Av. Rio Branco 151, 3º andar, telefone 22-1960 — Para detalhes e plantas atende-se no local da obra diariamente de 9 as 22 horas, inclusive domingos.

VENDO em construção à Rua Marques de Abrantes 118 edifício de alto luxo, apartamento de ampla sala, 2 quartos com armarios, 2 bonheiros cozinha, grande area serviço e dependencias empregada — Construção de luxo, pintura a oleo, sancas e parquet — Incorporação e Construção de Empreendimentos Imobiliarios Paname Soc. Ltda. — Av. Rio Branco 151 — 3º andar, telefone 22-1960 — Para detalhes e plantas atende-se no local da obra diariamente de 9 as 22 horas, inclusive domingos. 5615 900

APTO. — Vendo, sem juros, frente, ótima vista para a praia do Flamengo, com vestíbulo, sala, quarto conjugado, banh., coz., pronta entrega por 370 mil cruzeiros, sendo 200 mil a vista, 80 mil facilitado restante c| prestações — Tratar com Raul Rodrigues — Tel. 47-3769. 26045 900

RUA BUARQUE DE MACEDO, 25. Vendo em final de construção apartamentos de sala e quarto separados, banheiro e cozinha, acabamento esmerado, material de 1a. qualidade, por preços de 450, 500 e 550.000,00 crzs., sendo 20% de sinal; 30% na entrega das chaves e 50% no prazo de 5 anos, tab. Price. Vêr no local de 7 às 17 horas. Tratar c. J. Malafaia, Av. Pres. Vargas, 417, sala 410, tel. 43-9195. 27021 900

PARA RENDA — Rua Almte. Tamandaré 41 (Ed. Varsovia) — Magnifico apto. sala, quarto, banheiro quitinete — Alugado por Cr$ 3.500,00 — Preço Cr$ 400.000,00 — com financiamento — Planta e informações na Administradora Nacional — Av. Pres. Antonio Carlos 615 — 2.º pav. — Tel. 52-1236 das 9 às 12 e das 14 às 17 hs. 24100 900

FLAMENGO — Entre a Praia e o Largo do Machado — Apartamentos quase prontos, entrega em dezembro. Sala, quarto, banheiro, pequena cozinha — 50 por cento FINANCIADOS EM 10 ANOS. — Preços a partir de Cr$ 370 mil. — Prestações a partir de Cr$ ...... 2.654,70 — O restante facilitado em 12 meses. Preços fixos — Absoluta garantia. Vendas local: Rua 2 de Dezembro 73, de 9 as 22 horas. — CONSORCIO BRASILEIRO DE IMOVEIS — Rua do Carmo 17 — 2.º andar. Tel.: 52-8310 e 52-8317. 32881 900

FLAMENGO — Praia do Flamengo n.º 12 — Apartamento no bloco central, andar alto — ótimo para emprêgo de capital — Quarto e sala conjugados — banheiro completo e cozinha com fogão e pia — pronto em 90 dias — Cr$ 370.000,00 à vista Cr$ .. 235.000,00 e Cr$ 135 000,00 em 5 anos. Informes na Imobiliária Boavista de Armando de Abreu — Assembléia, 93-15.º andar — Tels. 52-4515 e 32-3779. 30021 900

OUTEIRO DA GLORIA — Vendo c| maravilhosa vista sobre a Guanabara luxuosa residencia com 4 quartos, 4 slaas! 3 banheiros, copa, cozinha, dep. p| empregados, gargaem p| 2 carros. Terreno medindo 900m2 Walter Weinschenck — 42-6437 — .. 26-0626. 19157 900

FLAMENGO — Magnificos apartamentos em inicio de construção constando de grande sala, 3 quartos, sala de almoço, 2 banheiros e demais dependencias. Pagamento durante a construção e um pequeno financiamento, sem reajustamentos. Plantas e informações com Americo Gomes Veloso — Av. Graça Aranha 333 salas 301|2 — Tel.: 22-7439. 29034 900

FLAMENGO — Vende-se ótimo apartamento de quarto e sala conjugados, banheiro e kitch., situado na rua Marques de Abrantes 37 — Informações no Banco Auxiliar da Produção S. A. — Tv. do Ouvidor 12, telefone 52-2220. 10934 900

FLAMENGO — Vende-se um dormitório para desocupar lugar com 7 peças Chipandale — Avenida Osvaldo Cruz 46, ap. 701. 24136 900

APARTAMENTO PRONTO — À Rua Senador Vergueiro, ótimo apartamento em andar alto (de fundos), constando de: Hall, 2 salas, 3 quartos, banheiro completo em côr, cozinha, quarto e dep. de empregada e garagem. Preço: Cr$ 1.470.000,00 com parte financiada em 5 anos. CIVIA — Trav. Ouvidor, 17 — (Sec. de Vendas, 2.º and.) Tel.: * 52-8166, de 8.30 às 18,00 horas. 30210 900

PARA ENTREGA IMEDIATA — Ótimo apartamento de frente, acabado de construir, constando de: 1 sala, 1 quarto (independentes), banheiro completo e kitchinette. Persianas nas janelas. Preço: Cr$ 550.000,00 com parte financiada em 5 anos, juros de 10% a.a. CIVIA — Trav. Ouvidor, 17 — (Sec. de Vendas, 2.º and.) Tel.: * 52-8166, de 8,30 às 18,00 hs. 30211 900

FLAMENGO e COPACABANA — Vende-se apto. novo vazio de frente, andar alto, de jardim de inverno, 2 salas, 4 quartos, 2 banheiros, 2 quartos de empregada e garage — Informações à Rua do Catete 44 — apto. 603 — Tel. 45-5614. 10939 900

FLAMENGO — Oportunidade — Vendemos excelente apartamento em edifício com a construção a ser iniciada em agôsto próximo, com as seguintes peças: vestíbulo, sala, quarto (separados), banheiro completo, cozinha, área com tanque e banheiro de empregada — Preço Cr$ 325.000,00 com Cr$ 100.000,00 de sinal, parte a combinar e o restante em prestações mensais — Tratar com a IMOBILIARIA LIF LTDA. — Av. N. S. de Copacabana 661 — 2.º andar — Tel. .. 37-4635 — onde atendemos diariamente até às 20 horas, inclusive domingos — Centro: Av. Rio Branco 185 — 2.º andar — sala 209 — Tel. 52-9807. 29186 900

Gávea

GOLF CLUB GAVEA — Vendemos junto dêste, no bairro Jardins Gávea, chácara com grande casa com garagem para 3 autos, lago para patos, galinheiros, etc. ca. 8.000m2. Base: Cr$ 12.000.000,00, facilitando-se parte — Rudolf Karter e Cia. Ltda. Avenida Rio Branco, 173, sobreloja, tels. 42-4635 e 22-6545. 17749 1001

GAVEA — Lote 1350 m2 — Rua Caio Melo Franco (acima Frei Veloso), clima ameno, vista deslumbrante 100 por cento residencial. Hum milhão a combinar — Armando Pereira IM. — Tels : 22-3441 e 26-2366. 655 1001

JARDIM BOTANICO — Vendo, na R. Engenheiro Alfredo Duarte, terreno medindo 15m. de frente com área total de 445.80 m2. Milton Magalhães, à Av. Erasmo Braga, 255, s. 404, telefone 22-6128. 26028 1001

GAVEA — J. Botanico — Apto. gde. sala, 2 qtos. todas outras depend. incl. criada, ultimo pav. edif. moderno sobre pilotis com elev. de frente vende-se p| 700 mil abatimento transação vista. Ocupado s| contrato.. Visitas, telef. 22-3441. 656 1001

ESTRADA DA GAVEA (Rocinha) — Vendo terreno medindo 1.000 m2. por Cr$ 400.000,00 à vista — Oportunidade, tratar telefone 45-2928 com o proprietário. 29165 1001

LAGOA — Palacetes — O Corretor Ramos da Lagoa, atende você à Av. Alexandre Ferreira, 96, Lagoa, das 7 às 23 horas. 29129 1001

JARDIM BOTANICO — Ponte das Tábuas — Vendemos esquina com 1.314m2, facilita-se o pagamento. — Rudolf Karter e Cia. Ltda. Avenida Rio Branco 173, sobreloja, telefones 42-4635 e 22-6545. 17754 1001

AV. EPITACIO PESSOA — Vendo Cr$ 1.000.000,00, terreno nesta avenida, com frente também para a rua Tabatinguera, medindo 17x60 x 46x12, pronto para construir. Zona de 4 pavs., facilito Cr$ 600.000,00, prazo longo, Theophilo da Silva Graça, Avda. Rio Branco, 185-3.º — Sala 310. Tel.: 42-6366. 34349 1001

JARDIM BOTANICO — Vendo à rua Caio de Melo Franco, local alto e saudavel, dentro de grande vegetação com belissima vista sobre a Lagoa — terreno de 19 x 40. Diversas construções de fino acabamento no local — Tratar diretamente com Vicente Lima — Av. Rio Branco 173 — S. 1306 — Tel. 22-0387. 24150 1001

LAGOA — Vendo terreno com duas frentes, local elevado, rua Sacopã, c| 12 x 40, antes e depois da casa n. 215 — P. 300.000,00 a vista — Escrit. RUFINO C. FERNANDES — Av. R. Branco 173 — 8.º — S. 807 — Fone 42-1280. 27151 1001

COMPRA E VENDA DE PRÉDIOS E TERRENOS

Glória

GLORIA — Vendemos apartamento de luxo, pronto para habitar à rua Cândido Mendes, 157, de frente n.º 801. Grande salão, 3 quartos, banheiro, copa-cozinha, área de serviço, quarto e W.C. criados. Preço Cr$ 1.600.000,00, podendo facilitar 50% em 5 anos. Chaves para visitas com o porteiro. Informações e vendas na Imobiliária Lemos Ltda., a Av. Nilo Peçanha, 26, sala 702. Tels. .... 22-2483 ou 42-9506. 34341 1100

GLORIA — Bairro de Fatima — 1 sala, 1 quarto, separados, peças amplissimas, banheiro, cozinha, de verdade, área de serviço com tanque. Realmente um bom negocio pela segurança do investimento e pelas condições excepcionais de pagamento. Todas as parcelas mais pesadas do preço serão pagas contra conclusão de obra. Preço: Cr$ 450 mil dos quais Cr$ 300 mil em prestações mensais. Edificio ALVALADE, Praça Aguirre Cerda ao lado da Escola Municipal. Solução definitiva do problema da água, abastecimento pelos mananciais de Sta. Tereza. Incorporação e construção da tradicional CONSTRUTORA A. J. BRITO S. A. Preços Absolutamente Fixos; Vendas exclusivas com o CONSORCIO BRASILEIRO DE IMOVEIS — Rua do Carmo 17, 2.º andar. Tel.: 52-8310 e 52-8317. 32882 1100

TERRENO — R. Benj. Constant, com frente também para a Sta. Cristina, em 3 planos. Vendemos por Cr$ .... 1.100.000,00 podendo-se facilitar. — Plantas e detalhes com Alcides de Moraes & Cia. Av. R. Branco, 128 16.º sala 1601 — 32-5104 e 22-0504. 29054 1100

GLORIA — Apartamento vazio — Vende-se com entrada de 250.000,00 restante em prestação suave, entrega imediata — Tem quarto conjugado, sala, banheiro completo e jardim de inverno, e cozinha pequena — Ver a R. Candido Mendes, 227 apto. 803 — tratar a Rua Uruguaiana 118 — 8.º S. 808 Fone 43-4436 sr. Laurindo. 21049 1100

GLORIA — Rua Cândido Mendes, 140 antigo n. 36. Vende-se apartamento de saleta e quarto, bem amplo, pequena cozinha, e banheiro completo. Preço Cr$ 297.000,00 sendo 200.000 a vista, 50.000 a combinar e 47.000 financiados em prestações mensais de Cr$ 615,00 — Procurar sr. Fraga no local, de 2a. a 6a. feira, das 14 às 16 horas. 27148 1100

LOJAS — R. Candido Mendes — Vendemos, em incoporação já iniciada, 3 únicas lojas, podendo adquirir aptos. nos fundos anexos às mesmas. Plantas e detalhes com Alcides de Moraes & Cia. Av. R. Branco, 128 16.º sala 1601 — 32-5104 e 22-0504. 29053 1100

GLORIA — Vende-se ótimo terreno na Rua Cândido Mendes, medindo 9,50x50 por 2.300 mil cruzeiros e tratar na Rua do Carmo, 38, sala 602, com Monteiro. 28089 1100

Grajaú

GRAJAU' — Vendemos otima residencia de 2 pavimentos com 3 salas, 3 quartos, muito amplos, 2 banheiros completos, jardim amplas dependencias e 3 quartos de empregadas. Preço: Cr$ 1)200.000,00 a vista e o saldo em 20 anos. Tratar com a Imperial a rua São José 90 — 11.º — grupos 1104/5, fones: 42-0240 e 32-9277. 10792 1200

GRAJAU — RESIDENCIA — Vendemos à rua Grajau ótima casa, construida dentro de terreno de 12 x 46 — constituida de: Hall, 2 salas, 3 dormitórios, banheiro, copa, cozinha, dependencias para empregado e garage — Preço Cr$ 1.600.000,00 — facilitamos o pagamento — Hermann de Faria e Cia. Ltda. — Av. Rio Branco n. 173 — 18.º — Tels. 52-4455 e 52-2992. 24142 1200

ATENÇÃO! Rara oportunidade! Vendo os últimos apartamentos, de frente, tôdas as peças claras e amplas, edifício em construção de alto luxo, sôbre pilotis, com garagem, à Rua Engenheiro Richard, compostos e vestibulo ampla sala de 18 m2, jardim de inverno, dois ótimos quartos com armários embutidos, banheiro, copa, cozinha, área, dependencia de empregada. Preço 395.000 cruzeiros; sinal 40.000 cruzeiros; na promessa 40.000 cruzeiros e prestações de 6.000 cruzeiros. O saldo em pequenas parcelas. Tratar pelo tel. 26-0281. Anita Gelbert — Atendo diàriamente, das 9 às 20 horas. Otimo negócio. 26960 1200

GRAJAU' — ABRINDO NOVO LOTEAMENTO NA RUA MARIANOPOLIS — Borda do Matto. Preços a partir de Cr$ 280.000,00, com grande facilidade de pagamento — Rudolf Karter e Cia. Ltda. Avenida Rio Branco, 173, sobreloja, tels. 42-4635, e 22-6545 — Vendedores autorizados: Tijuca — Edgard Mattoso, Rua Conde de Bonfim 492. Tels. 48-4923 — No Grajaú — Santos Mello — Rua Itabaiana 253, casa 62 — Tel. 38-3555 a qualquer hora. 17758 1200

GRAJAU' — Vendo os últimos apartamentos de 2 qtos.; sala, cozinha, banheiro, qto. e WC de empregada com local para guardar automóvel com Cr$ 100 mil de entrada e o saldo facilitado e financiado até 10 anos. Ver à Rua Visc. de Sta. Isabel, n.º 143. Tratar com Helvécio de Gusmão — Av. Rio Branco, 108, 17.º s. 1704 tels. 42-7580 e 22-4163. 24080 1200

VENDE-SE apto. vazio à Rua Caruarú em edificio de esquina, com saleta, grande sala, 2 quartos, banheiro completo e cozinha, com dependencias de empregada — Construção moderna e linda vista — Telefonar para 27.1207 — Preço 300 mil a vista e o resto financiado. 25961 1200

Ipanema

IPANEMA ou LEBLON — Compro urgente 1 casa ou terreno com 10 ou mais metros de frente — Pago a vista — Não trato com intermediario — Ofertas — 57-7760. 25992 1300

IPANEMA — Compro casa com 2 salas, 3 quartos e mais dependências. Solução em 24 horas. Milton Magalhães. Avda. Erasmo Braga n.º 255, S/404. Fone: 22-6128. 26023 1300

IPANEMA — Vende-se apart. de alto luxo com bela vista por preço de ocasião com 3 lindas salas, 4 quartos jardim de inverno, escritório 3 varandas, cofre embutido, preço 2 milhões com 50% à vista e restante em 2 anos, Rua Visconde de Pirajá, 571 ap. 605, tel. 27-4975. 26015 1300

IPANEMA — Vendo pequeno apartamento no 5º andar, de frente, para entrega em 3 meses, com sala, 2 quartos conjugados, armários embutidos, banheiro completo em côr e box, cozinha, área com tanque, W.C. empregada e garage — Tôdas as peças com sancas e florões — Preço Cr$ 730.000,00 sendo 50 por cento à vista e o restante financiados em 5 anos — Ver com o sr. João à Rua Alberto de Campos, 63 — e tratar com o sr. Mário Rei na Av. Rio Branco nº 135 — 1º andar, sala 208 — Tels., 22-5536 e 47-3221 27068 1300

IPANEMA — Vende-se o apartamento 406, do Edif. Barão de Ladario, à rua Visconde de Pirajá, 525, com sala, 2 quartos e dependencias. Entrega em dezembro. — Preço Cr$ 411.000,00. Facilitado e financiado. Ver no local com o encarregado. Tratar á rua Frei Caneça, 300 Tel.: 32-9337 ou 22-7547 com Sr. Anibal. 81520 1300

IPANEMA — Em edificio de 4 pavimentos, com elevador vendo ótimos aptos. com salas, com 25,00, jardim de inverno, 3 quartos com 15,00, banheiro completo em côr, área c. tanque, quarto e W.C. de empregada e garagem, para entrega no prazo de 3 meses. Preço a partir de Cr$. 930.000,00 — Aceito financiamento da Cx. Econômica — Ver à Rua Alberto de Campos, 63, c. o sr. João e tratar com o sr. Mário Rei, à Av. Rio Branco, 135 — 1º andar, sala 208, tels. 22-5536 e 47-3221. 27068 1300

IPANEMA — Otimo emprêgo de capital — Vendo pequeno apto. de frente com sala e quarto de 3x4 m., separados, cozinha, banheiro compl. e garagem. Novo e entrega imediata. Construção de "Cavalcanti Junqueira S.A.", Preço: Cr$ 370 mil à vista. Não aceito Caixa nem Instituto. Ver e tratar à R. Alberto de Campos, 51, com sr. Kurt, apto. 103, das 10-17 horas. 14203 1300

IPANEMA — Cr$ 350.000,00 — Entrada de Cr$ 200.000,00. Quase terminado, visitas de 14 às 17 hs., rua Anibal de Mendonça 16. Construção do Lar Carioca. Vendo o apto. 203, de frente e linda vista para o mar, com sala e quarto separados, cozinha e banheiro completo. Em "pilotis", com elevador e vagas para carro. 10mts. da praia! Cr$ ..... 150.000,00 a combinar. Vale mais!!! Ótimo para renda. Depois de visitas, tratar pelo fone: 47-6984 — diretamente. 24146 1300

IPANEMA — Otimo emprego de capital — Vendo pequeno apto. de frente com sala e quarto de 3x4 m, separados, cozinha, banh. compl. e garagem — Novo e entrega imediata. Construção de "Cavalcanti Junqueira S.A.". Preço Cr$ 370 mil à vista. Não aceito Caixa nem Instituto — Despesas minimas — Aluguel p. m. seguramente Cr$ 4.500,00 — Ver e tratar à Rua Alberto de Campos 51 com sr. Kurt — apto. 103 das 10-17 horas. 14204 1300

IPANEMA — Vendemos excelente apto. em final de construção à Rua Visc. Pirajá 310 apto. 504, com sala, quarto, banheiro, cozinha, área de serviço com tanque — dep. de empregada — Preço Cr$ 430.000,00 sendo 200 mil de entrada — 60 mil facilitados e o rest. em suaves prestações sem juros — Tratar com a Imobiliária OMO LTDA. — à Av. N. S. de Copacabana 1150 — gr. 303 — Tel. 27-0056, das 8 às 20 horas incl. domingos. 29181 1300

aqui

GLORIA - R. Benjamin Constant, junto do 163

num dos quadrantes mais cobiçados da cidade, perto de colégios, feiras e diversões, próximo do centro comercial do Rio - Você pode ir a pé à Cinelândia - um grande negócio da TETO pelo seu sistema exclusivo de

CONSTRUÇÃO À CRÉDITO

CARACTERÍSTICAS DO EDIFÍCIO TETO BENJAMIN CONSTANT.

- Fachada de estilo moderno
- Hall de entrada acolhedor
- Elevadores comprovadamente bons
- Aproveitamento total de luz e ventilação
- Caixa d'água de grande capacidade
- Vista panorâmica da Guanabara

4 TIPOS DE APARTAMENTOS À SUA ESCOLHA

Tipo A - Cr$ 243.250,00
Tipo B - Cr$ 438.200,00
Tipo C - Cr$ 280.000,00
Tipo D - Cr$ 140.000,00

Êste é um dos grandes planos de vendas de apartamentos da TETO!

Sim!... e a fila dos interessados é grande. Grande porque o sistema de Construção à Crédito permite a qualquer pessoa que ganhe mais de CR$ 8.000,00 mensais comprar agora o seu lar próprio.

Você diz quanto quer dar de entrada. Você determina quanto pagará por mês.

Com uma proposta razoável você dará início ao melhor negócio imobiliário de tôda a sua vida!

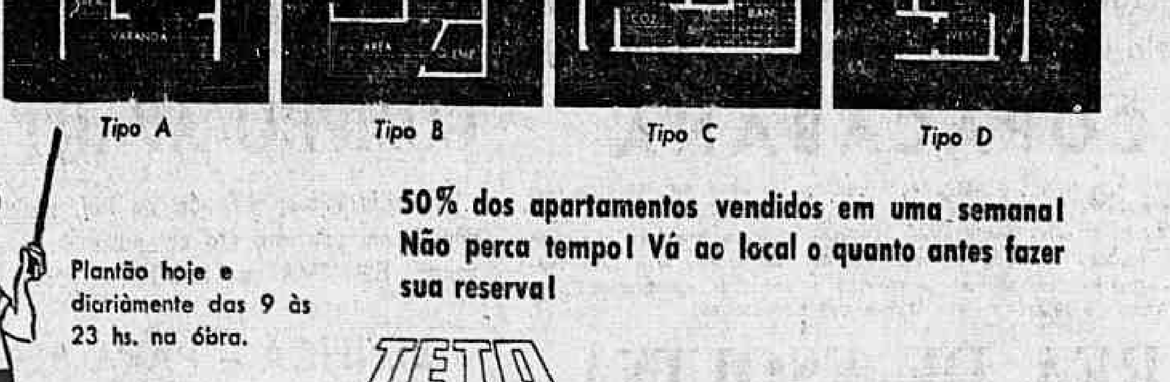

Tipo A — Tipo B — Tipo C — Tipo D

50% dos apartamentos vendidos em uma semana! Não perca tempo! Vá ao local o quanto antes fazer sua reserva!

Plantão hoje e diàriamente das 9 às 23 hs. na óbra.

Pôsto de inscrição central e informações:

TETO — consórcio industrial imobiliário ltda.

Rua México, 111 Grupo 507 - Tel. 22-0512

Teto lhe dará o seu teto

Adservice

IPANEMA — Vendo edificio com 3 apartamentos por andar com 3 quartos, 1 sala, copa, terraço, 2 banheiros, garage, terraço sendo o último com mais 2 quartos — Tratar 52-0029 só das 13 às 18 horas. 5831 1300

TERRENO — Compra-se em Ipanema ou Leblon, com o minimo de 12 mts. de frente — Construtora Gomes Filho, tel. 42-9738. 2902 1300

IPANEMA — Vende-se o apartamento 318, do Edif. Barão de Ladario, à rua Visconde de Pirajá, 525, com sala e quarto separados e dependencias. Entrega em dezembro. Preço Cr$ 360.000,00. Facilitado e financiado. Ver no local com o encarregado. Tratar á rua Frei Caneca, 300. Telefone: 32-9337 ou 22-7547, com o sr. Anibal. 81521 1300

IPANEMA — Vitoriosa campanha. Prosseguindo em sua prodigiosa série de realizações imobiliárias, à base de inédito critério econômico, a Predial Waisman lança agora, na Rua Nascimento Silva, 70 — Ipanema, artéria sumamente residencial e tranquila, o Edifício "Marcos Augustus", com esplêndidos apartamentos de 2 quartos, sala, cozinha espaçosa, banheiro completo em côr, dependências completas de empregada, área de serviço com tanque e vaga para a guarda de automóvel. Preços excepcionais, a partir de apenas Cr$ 450.000,00. Pagamento racionalmente dividido em 30 prestações. Construção sôbre "pilotis", com 4 pavimentos e elevador. Informações e vendas exclusivas: ADMINISTRADORA WAISMAN LTDA. — Av. N. S. Copacabana 64, — Loja 22 — Galeria Menescal — Tel. 37-3963, atendendo-se diàriamente até às 10 da noite, inclusive domingos. No Centro: Quitanda, 30 — 3.º andar — sala 305 — Tel. 52-7066. No local: até 19 horas. 29195 1300

Laranjeiras

LARANJEIRAS — Lojas — Em ótimo ponto residencial, de ativo comércio — Rua das Laranjeiras, 347 a 353 — vendemos ótimas lojas, de 30 a 42 m2 de área util, em edifício em início de incorporação. Preços: Cr$ 850.000,00 a Cr$ 1.100.000,00, com 10% de sinal, 10% um ano após, e o restante em 30 prestações, sem juros. Estuda-se possibilidade para negócio com todo o conjunto de lojas — ideal para um futuro mercadinho. Informações e vendas, exclusivamente, com a ADMINISTRADORA WAISMAN, LTDA. — Av. N. S. Copacabana, 664 — Loja 22 — Tel. 37-3963 — Galeria Menescal, onde se atende diàriamente até às 22 horas, inclusive domingos. No Centro: Quitanda, 30 — 3.º andar — Sala 305 — Tel. .... 52-7066. No local, diàriamente até 21 horas. 29189 1400

LARANJEIRAS — Extraordinário — A partir de apenas 530 mil cruzeiros, apartamentos de grande sala, varanda, 3 amplos quartos, banheiro em côr, toilette social, espaçosa cozinha, dependências completas de empregada, área de serviço com tanque, em incorporação agora iniciada, sob rigoroso critério econômico que permite esta excepcional oferta, na Rua das Laranjeiras, 347 a 353, em ótima localização (ao lado da Embaixada de Israel). Prazo fixo de entrega. Pagamento racionalmente dividido em 30 prestações. Ao menos por curiosidade, venha conhecer esta invulgar oferta. Informações e vendas, exclusivamente com a ADMINISTRADORA WAISMAN, LTDA. — Av. N. S. Copacabana. 664 — Loja 22 — Tel. 37-3963 (Galeria Menescal) onde se atende diàriamente, inclusive domingos, até 22 horas; e no Centro: Quitanda, 30 — 3.º andar — sala 305 — Tel. .... 52-7066. No local, diàriamente até às 21 horas. 29187 1400

RUA MOURA BRASIL — Vendemos em edificio sôbre pilotis, junto ao Fluminense F. C. ótimo e espaçoso apartamento de vestibulo, ampla sala com 18m2 (com sancas) jardim de inverno, 3 quartos, banheiro completo em cor, cozinha, box para geladeira, quarto e banheiro para empregadas. Area de serviço com tanque e vaga para carro. Habite-se em 10 dias. Preço Cr$ 990.000,00 com parte facilitada e parte financiada em 10 anos. Imobiliaria São Jorge Ltda. — Rua Evaristo da Veiga, n. 16 — 7.º andar — Sala 702 — Telefone 42-1035. 29203 1400

ATENÇAO! — Oportunidade única! Vendo último apartamentos de alto luxo, sôbr pilotis lado da sombra, c. garagem, à Rua General Glicério, em construção, compostos de vestibulo, 2 amplas salas com 30 m2. varanda envidraçada, 3 amplos quartos com armários embutidos, 2 banheiros sociais, copa e cozinha separados, área de serviço, quarto e banheiro de empregada. Preço: Cr$ ... 800.000,00. Forma de pagamento: Cr$ 50.000,00 de sinal e Cr$ 100.000,00 na promessa. Prestações de 10.000 cruzeiros. O saldo em pequenas parcelas. Tratar diretamente pelo tel. 26-0281. — Anita Gelbert. Atendo diàriamente das 9 às 20 horas. Ótimo negócio. Ver plantas à Rua Voluntários da Pátria, 321, apto. 503. 18017 1400

LARANJEIRAS — Terrenos — Vendemos à rua Alice, junto e depois do n. 551, 2 lotes de 10 x 43, com 2 frentes, Cr$1.300.000,00 (preço total) podendo facilitar. — Imobiliaria Lemos Ltda., à Av. Nilo Peçanha, 26, 7º, sala 702. — Tels.: 22-2483 ou 42-9506. 34334 1400

LARANJEIRAS — Vende-se dois predios rua Pereira da Silva, terreno .. 14,30 x 70,00, zona de 4 pavimentos, estão alugados porem sem contratos. Preço 4 milhões. Maiores detalhes S. BOSELLI — Praça Pio X, 78 s/ 807 — 8.º andar. 12910 1400

LARANJEIRAS — Vendem-se aps. a rua Almirante Salgado, 365, lugar aprazivel, otimo clima, de sala, 2 quartos, banheiro, cozinha boa, area e dep. de empregadas. Construção em fase de acabamento. — Preços desde Cr$ 505 mil sendo 50 por cento facilitados e 50 por cento financiados em 5 ou 8 anos, vagas em garagem facilitadas. Ver no local. Tratar das 13 as 18 horas. Av. Presidente Vargas 446, 20.º andar, sala 2002. — Tel.: 23-2368. Edificio Delamare. 27031 1400

LARANJEIRAS — Vendo apartamento, de sala-quarto, kitch. e banheiro, em construção, por cessão do terreno — Preço de Cr$ 165.000,00, com fin. — Tratar Mario Echenique — Assembléia 11, grupo 1103 — Telefone: 42-2584. 29166 1400

LARANJEIRAS — Vende-se magnifico apartamento com hall, sala, 2 quartos conjugados, banheiro, cozinha, quarto e WC de empregada e area de serviço com tanque — Ver na rua Belizario Tavora 581, ap. T|103 — Informações no Banco Auxiliar da Produção S. A. na Tv. do Ouvidor 12 — Tel. 52-2220. 10935 1400

LARANJEIRAS — Vende-se no melhor ponto da Rua das Laranjeiras, casa antiga, em área de cerca de 800 m2. Informações das 8 às 15 horas no telefone 57-9300, Mme. Martins. 10901 1400

COSME VELHO — Residencia de luxo, em centro de grande terreno, serve para embaixada — Cr$ ...... 14.000.000,00, Rudolf Karter e Cia. Ltda. Avenida Rio Branco, 173, sobreloja, tels. 42-4635 e 22-6545. 17755 1400

LARANJEIRAS — Vende-se casa em começo de rua transversal à Rua das Laranjeiras com facilidade e financiamento, quintal e ótimas acomodações no começo da rua Alice, tel. 25-3019, pela manhã, Dr. João. 8727 1400

LARANJEIRAS — para pronta entrega apto, em edif. de 3 andares, vende-se apto. no 2.º and. com sala, 3 quartos, varanda, dep. completas — garage — Preço 800.000,00 com pequeno financ. na Caixa Economica — restante a combinar — Av. Rio Branco 173 — S. 1306 — Alves de Lima — 22-0387. 5832 1400

JARDIM LARANJEIRAS para entrega em outubro em Edif. de 4 andares com elevador aptos. com um salão de 32 mt. 3 quartos dep. completas, acabamento de luxo, garage — Preço Cr$ 1.250.000, com 50 por cento financiado — Av. Rio Branco 173 — S. 1306 — Alves de Lima — 22-0387. 5834 1400

LARANJEIRAS — Vendo apto. novo à rua General Glicerio (Jardim Laranjeiras) — com entrada, sala, j. inverno, 4 quartos, 2 banheiros, copa, cozinha e deps. empregada — Preço Cr$ 1.500.000,00, com Cr$ 750 mil de entrada — Inf. — LAUDELINO MARTINS — Tel. 25-8299. 5829 1400

Leblon

LEBLON — Vendemos magnifico apartamento, composto de hall, saleta, salão, sala de jantar, dois halls, 3 quartos (sendo um duplo), banheiro social, copa-cozinha, grande área de serviço, quarto e banheiro de empregada e garage com box. De frente com bela vista. Area do apartamento: 275 m2. Em edificio de dois apartamentos por andar. Preço Cr$ 2.700.000,00 com grande parte financiada em dez anos. Tratar com a ADMINISTRADORA WAISMAN LTDA. — Av. N. S. Copacabana, 664 — Loja 22 — Tel.: 37-3963 (Galeria Menescal) onde se atende diàriamente inclusive domingos, até às 22 horas. No centro: Quitanda, 30 — 3.º andar — sala 305 — Tel.: 52-7066. 29192 1500

LEBLON — Compro casa com 2 salas, 3 quartos e mais dependências. Solução em 24 horas. Milton Magalhães. Av. Erasmo Braga, n. 255, sala 404. Tel.: 22-6128. 2603 1500

LEBLON — Vendo na Av. Visconde de Albuquerque n. 380, o apartamento S-102, com sala, dois quartos, banheiro, cozinha, area com tanque e dependencias completas de empregada. Muita condução e perto da praia — Ver no local depois de 14 horas com o inquilino e tratar com JOSÉ ARAGÃO — Av. Rio Branco 151 — grupo 1612 — Tel. 52-6213 e 32-3635 — N. B. Preço 650.000,00 com financiamento e facilidade de pagamento. 8.852 1500

LEBLON — Rua Gen. Venâncio Flôres, 580 — Vendo apartamentos novos e vasios, de esmerada construção, tipos de 2 qtos. e de 3 qts., sala, banh. cozinha etc., garagem e play-ground., e. financiamento de 50% em 10 anos. Entrega imediata. Vêr no local e tratar c. J. MALAFAIA, Av. Pres. Vargas, 417, sala 410, tel. 43-9195. 27022 1500

LEBLON — Vende-se os últimos apartamentos, construção terminada, prontos para habitar. Facilidades de pagamento e parte financiada. — Otima localização. Elevadores Otis. Grande living, 3 quartos, banheiro de côr, Parquet Paulista de luxo, quarto de empregada e instalação para maquina de lavar roupa. Não falta água, grandes depósitos para água e poço artesiano. — Tratar no local Avenida Ataulfo de Paiva, 926, ou c/ o proprietário à Rua México n.º 164, 4.º, s/ 42 — Telefone 22-0460 ou à noite pelo Tel. 27-8660. 81362 1500

CASA VASIA — 3.100.000,00 — Facilito c. 1.600.000 à vista, 4 qtos., 3 salas, 2 banheiros, copa, coz., depends. jardim, garage, quintal — Ramos da Lagoa — 26-7578. 29131 1500

LEBLON — Vende-se Apto. Duplex, de luxo, pronta entrega c. deslumbrante vista panoramica em tôda extensão do apto., c. saleta, 2 salas, c. varandas, 4 qtos., c. arm. emb., 2 banhs. sociais em cor de luxo, grd. copa-cozinha, dep. emp. c. 2 qtos., 2 tanques, etc. c. 600 mil cruzeiros à vista, restante parte financ. parte a comb. Tratar c/ J. CONSTANTINO, Av. Rio Branco 81, 11.º s. 1.107, tels. 23-2609 e 23-3218. 2711 1500

LEBLON — Vendo Cr$ .... 1.350.000,00, junto à Av. Visconde de Albuquerque, terreno com 14 metros de frente, área de 400m2., zona de 4 pavs. Sinal Cr$ 500.000,00, restante 1 ano. Theophilo da Silva Graça. Avda. Rio Branco, 185-3.º, sala 310.

LEBLON — Vendo Cr$ .... 3.000.000,00, na rua Dias Ferreira, terreno medindo 12x38, pronto para construir, zona de 6 pavimentos, zona de lojas. Theophilo da Silva Graça. Av. Rio Branco, 185-3.º. Sala 310. Tel.: 42-6366. 34350 1500

VENDE-SE no Leblon, na Rua Sambaiba o lote n. 12 com 12x30 m. — preço: 500 mil cruzeiros. O lote fica situado exatamente defronte à Rua Igarapava — Tratar com o sr. Antonio — Tel. 27-0997. 11198 1500

LEBLON — para entrega em dezembro aptos de sala, quarto e de sala e dois quartos, dep. completas — Preço 320. — 450. — 650. com 40 por cento financ. — Av. Rio Branco 173 S. 1306 — Alves de Lima 22-0387. 5833 1500

LEBLON — Vendo a rua João Lins apto. de 3 quartos, 2 salas, banheiro cozinha, dep. para empregados e garagem para entrega em dezembro. Preço 1.300 mil cruzeiros pagamento a cominar Walter Weinschenck .. 42-6437 — 26-0626. 19152 1500

Leme

LEME — Vendemos à rua Gustavo Sampaio n. 123, Edificio "Terra, Mar e Ar", em final de construção, duplex (12.º e 13.º pavimentos), n. 1204, tendo: vestibulo, living, sala de jantar, toilette, copa-cozinha, área de serviço, quarto e WC criados, hall, 4 quartos (armários), varanda, 2 banheiros, Garagem, Cr$ ...... 2.400.000,00 com facilidade. Imibiliária Lemos Ltda., à Av. Nilo Peçanha, 26-7.º sala 702. Tels.: 22-2483 ou 42-9506. 34342 1600

Lins de Vasconcelos

LINS DE VASCONCELOS — Vendo casa com 3 quartos, 1 sala, banheiro, cozinha, W.C. de empregada, entrada para automovel e área a rua Aquidabã, 448. Tratar à Rua Senador Vergueiro, 116, apto. 502. Por Cr$ 550.000,00, à vista diretamente c. o proprietário. NAO ACEITO INTERMEDIARIO. 29147 1700

Praça da Bandeira

RUA S. FRANCISCO XAVIER — MARIZ E BARROS — Vendemos ótima propriedade industrial com .... 6.000m2, tendo 3.000m2 cobertos, servindo para oficinas ou laboratório. Rudolf Karter e Cia. Ltda. Avenida Rio Branco, 173, sobreloja, telefones 42-4635 e 22-6545. 17751 1900

Rio Comprido

ATENÇÃO — Casa vasia — Rio Comprido — Vendo confortável. Entrada 400 mil cruzeiros e 450 mil cruzeiros a combinar.Com Vieira, tel. 22-4337 das 15 às 1 8horas. 26002 2001

VENDE-SE otima residencia a Av. Paulo de Frontin 646 em terreno de 11.460 m2 possuindo uma fonte de água magnesiana. Preço Cr$ .. 4 milhões — 50 por cento facilitados. Visitas das 13 as 16 hs. 12940 2001

RUA COSTA FERRAZ, 13, R. Comprido. Vende-se luxuoso ap. 1.100.000,00 cruzeiros. Parte financiada. Com 3 quartos, grande sala c. cozinha grande, ótimo banheiro c. box em côr. Tratar Dna. Elenita, tel. 54-3499. 24003 2001

Santa Tereza

SANTA TERESA — Se deseja comprar predio confortavel por preço barato c. facilidade pagamento, telefone p. sr. GUIMARAES, fones: 25-5447 e 22-9543. 27116 2100

São Cristóvão

S. CRISTOVAO — Grande Oportunidade — Vendem-se magnificos e espaçosos apartamentos em construção bastante adiantada, local bastante aprazivel e descortinando bonito panorama em edificio de 3 pavimentos sobre pilotis, de solida construção e primoroso acabamento compostos de vestibulo, grande sala, otimo jardim de inverno envidraçado, dois esplendidos dormitorios, banheiro completo com box espaçosa cozinha c| armario grande quarto de empregada c| banheiro completo e area de serviço com tanque. Preços fixos sem possibilidade de reajustamentos futuros desde Cr$ 620 mil com pequeno sinal, grande facilidade de pagamento durante a construção e grande parte financiada a longo prazo. Ver diariamente inclusive hoje a Rua Chaves Faria n. 390 (esta rua começa no Largo da Cancela) e maiores detalhes com os proprietarios "Musa" Melhoramentos Urbanos S. A. rua da Quitanda 80 — 6.º — Tel.: 23-3178 e 23-3665. 20344 2200

S. CRISTOVAO — Vende-se otimo terreno a rua Vileta n. 31|33 esquina da Rua Tuiuti proximo a Rua S. Luiz Gonzaga com 3.152m2 — Tratar na EBIL — Empresa Brasileira de Imoveis S.A. sito a Rua Senador Dantas 74 — 12.º pelo telefone 52-9059 das 9 as 12 e das 14 as 18 horas. 5673 2200

S. CRISTOVÃO — Vendo prédio antigo, serve para depósito ou industria, terreno 13x64. Tratar com Sr. Guimarães, fones 25-5447 e 22-9543. 27117 2200

S. CRISTOVAO — Praia do Caju 139, esquina da rua Tavares Guerra — Vende-se, pronta entrega, magnifico terreno de 29x52 ms. junto à Central do Brasil — Facilita-se o pagamento — Tratar com GOMES AZEREDO — Tel. 45-2684. 27129 2200

Maracanã

MARACANA — Vendo a rua Jorge Rudge 45, casa XII, em linda vila arborizada, com sala, 2 quartos, banheiro completo, armarios embutidos cozinha e grande area por Cr$ 620 mil com Cr$ 170 mil financiados e o restante a combinar. Tratar a rua São José 90, sala 2.003. Tel.: 52-3190. 12934 2300

Zona Industrial

ESTRADA PRESIDENTE DUTRA — Pôsto de Gasolina e Restaurante. Situado em Itatiaia de frente para a Estrada Presidente Dutra em terreno de 1.350,00 m2 e para entrega desocupado. Preço: Cr$ 470.000,00 com parte facilitada. CIVIA — Trav. Ouvidor, 17 — (Sec. de Vendas, 2.º and.) Tel.: * 52-8166, de 8,30 às 18,00 hs. 30214 2400

ZONA INDUSTRIAL — Vendo, próximo ao Cais do Pôrto e Av. Brasil, terrenos com várias metragens. Preço e condições, pessoalmente com Geraldo Alves de Rezende à Av. Rio Branco, 128-11.º — Sala 1.111. 87489 2400

AV. BRASIL — Vende-se em rua paralela, próximo ao I.A.P.E.T.E.C., terreno plano de 22x52 c/ 4 casas de vila, por Cr$ 1 milhão e quinhêntos à vista, tel. 28-3111. 29115 2400

JACARESINHO — Vende-se em rua que liga à Rua Ana Nery, terreno plano de 28,60 x 88 por Cr$ 3 milhões, entrega imediata, tel. 28-3111. 29116 2400

VENDE-SE grande area industrial a margem da Presidente Dutra, e um sitio em Jacarepaguá — Informações com os proprietários, a rua do Catete 44 — apto. 603 — tel. 45-5614. 10940 2400

VARIANTE — Terreno, vendo urgente, por motivo de viagem, otima área com 2.600 m2. mais ou menos, plana, com 3 frentes, sendo uma para a Variante, próximo à Av. Brasil, posso facilitar — 46-6837. 33622 2400

Tijuca

TIJUCA — Vende-se 2 lojas novas, pronta entrega, R. Haddock Lobo, próx. Lgo. 2a. Feira, por preço oportunidade c. parte à vista, parte a comb. Tratar c. J. CONSTANTINO, Av. Rio Branco, 81, 11.º s. 1.107 — Tels. 23-2609 e 23-3218.

TIJUCA — Conde Bonfim 41. Vende-se 2 lojas em final construção para entrega dezembro, por preço oportunidade c. parte à vista, parte comb. Tratar c. J. CONSTANTINO Av. Rio Branco, 81, 11.º s. 1.107 telefones. 23-2609 e 23-3218. 27112 2500

CASA — Vendo a rua Paula Brito com 2 salas, sala de almoço, 5 quartos, copa, coinha, 2 banheiros, lavanderia, pequeno jardim, agua em abundancia. Preço 1.100.000,00. Tratar a rua São José 90, sala 2.003. — Tel.: 52-3190. 12932 2500

ATENÇÃO: Rara e unica oportunidade! Todos apartamentos de frente, lado da sombra edifício de fino gôsto à Rua Conde de Bonfim, Edifício Mont'Imperial composto: vestíbulo, 2 amplas salas, 3 ótimos quartos, copa e cozinha c/ armários embutidos c/ área e dep. empregada. Magnífico negócio! Sinal de 100.000,00 na promessa 100.000,00 nas chaves ... 200.000,00 — Prestações mensais de 10.000,00. Financiamento de 50% em 5 anos. Tratar diretamente tel. .. 26-0281 ANITA GELBERT — Atendo diàriamente das 9 às 20 horas — Notar bem: lado da sombra todos apartamentos de frente. Ultimos apartamentos disponíveis. 2869 2500

ATENÇÃO! Rara oportunidade! Vendo apartamentos todos de frente no mais fino ponto da Tijuca defronte a Praça Satamini esquina Campos Sales, composto de vestíbulo, ampla sala, jardim de inverno, 2 ótimos quartos c/ varanda, banheiro, copa cozinha, área, dependências de empregada. Sinal de .... 50.000,00 na promessa ...... 50.000,00 prestações mensais de 5.000,00. O saldo em pequenas parcelas. Preço .... 450.000,00. Tratar tel. 26-0281 — ANITA GELBERT. Atendo diàriamente das 9 às 20 horas. Otimo negócio! 27007 2500

VENDO a rua Dr. Satamine residencia com 4 quartos, 2 salas, banheiro copa, cozinha, 2 quartos para empregados e garagem — Terreno medindo 10x30. Preço base 2.400.000,00, aceita oferta — Financiado na Cx. Economica 400 mil a long oprazo — Walter Weinschenck — 42-6437 — 26-0626. 19159 2500

TIJUCA — Urgente — Compro terreno na Rua Conde de Bonfim ou Haddock Lobo, tendo 12 a 15 metros de frente. Aceito qualquer terreno trazido por intermediario, desde que esteja autorizado por escrito. Tratar com o Corretor OLIVIERI — Rua da Assembléia 104 — 5.º andar — salas 512 e 514 — Tels.: 22-9562 e 42-8547. 32699 2500

TIJUCA — MUDA — Vendo otimo apto. de frente. 2 por andar. predio de 6 aptos. apenas. 1º pav elevado 2,30 metros acima da rua, com amplos qtos., um deles com arm., sala de 6x4, varanda, otimo banh. completo com box, ampla coz., confortaveis deps. para empregadas, enorme area de serviço, inclusive area suplementar privativa para plantas e garagem, por 930 mil cruzeiros, sendo metade em 4 anos. Ouvidor 184 — 3.º, sala 303 — Tel. 43-5340. 16701 2500

TIJUCA — Vendemos apto. novo, 2 por andar, sala, 3 quartos, arm. embutidos, banheiro em cor, com box, copa-cozinha com armario exaustor; area e tanque ladrilhado, dep. empregada garagem incinerador piso parquet, etc. — à Rua Conde de Bonfim 1186, com o sr. Leo — Tratar com PENNSYLVANIA — Setor de Corretagem de Imoveis — Rua Mexico 111, grupo 504 — ou Telefone 45-1966 — Preço 750 mil cruzeiros financ. aceitando-se por autarquia c| sinal. 10906 2500

TIJUCA — Vendo à Rua Barão de Mesquita, predio antigo em centro de otimo terreno plano de 30 x 100 metros — Preço: 3.200.000,00 — Financio 50 por cento em 2 anos — Inf. e visitas com JOHN R. AMARAL SCHAEFFER — Av. Nilo Peçanha 26, sala 1112 — Tel. 52-9225. 29174 2500

TIJUCA — Muda, prédio próximo à rua Conde de Bonfim, vende-se confortável prédio de 2 pavimentos, 4 quartos, tres salas, amplo banheiro de cor; outro menor, ótima cozinha, garagem, varanda quarto e banheiro para serviçal, todas as esquadrias laqueadas, paredes e teto a óleo (tudo brilha) — Preço 1.600.000 cruzeiros — Aceitam-se propostas — Facilita-se o pagamento — Está vazio — Entrega imediata — Tratar na Organização Técnica Imobiliária Norma Limitada, à rua do Carmo 71, salas 801 e 802. 24130 2500

TIJUCA — Ótimos apartamentos em Edifício de 4 pav., sôbre pilotis e com elevador, construção já na 4.ª lage. Situado à Rua Adalberto Aranha, 57, constando de: 1 sala, J. Inverno, 3 quartos, banheiro completo com box, cozinha, quarto e dep. de empregada, abrigo para automóvel. Preços: Cr$ 790.000,00 e Cr$ ... 870.000,00 com 50% financiado em 5 anos após o habite-se e 50% facilitado conforme andamento da obra. CIVIA — Trav. Ouvidor, 17 — (Sec. de Vendas, 2.º and.) Tel.: * 52-8166, de 8,30 às 18,00 hs. 30215 2500

LUXUOSA RESIDÊNCIA — Para entrega desocupada, excelente residência, situada à Avenida Edson Passos (antiga Av. Tijuca), Usina, constando de: Jardim de Inverno e Hall c/pisos em mármore, 3 varandas, grande living, sala de jantar, toilette social, bar, 7 quartos todos com armários embutidos, 3 banheiros sendo 1 em mármore, copa, cozinha, lavanderia, 3 quartos e dep. de empregadas, garagem para 2 carros. Casa tôda pintada a óleo. Preço: Cr$ 5.500.000,00 com parte financiada em 10 anos. CIVIA — Trav. Ouvidor, 17 — (Sec. de Vendas 2.º and.) Tel.: * 52-8166, de 8,30 às 18,00 hs. 30219 2500

TIJUCA — Vende-se em prédio de construção já iniciada ótimos apartamentos, de grande sala, com jardim de inverno, um quarto, banheiro social, cozinha completa, área de serviço com tanque, quarto e WC de empregada — 256.000,00 com 15.000,00 de sinal, parte facilitada em 20 meses e o restante em prestações de 3.300,00 — Plantas, vendas e detalhes, dr. Milton Bastos, rua do México 111,, gr. 907 — Tel. 22-2529. 5807 2500

TIJUCA — Vende-se em prédio de construção já iniciada e com farta condução à porta apto. de hall; grande sala com jardim de inverno, 2 dormitórios sendo um com varanda, banheiro, co[illegible] área de serviço c| tanque quarto e WC de empregada — 352.000,00 com [illegible] de sinal, parte facilitada e o restante financiado sem juros, em prestações de 3.900,00 — Plantas, vendas e detalhes, dr. Milton Bastos. R. do México 111, gr. 907. Tel. 22-2529. 5806 2500

TIJUCA — Vendemos apartamentos de frente, com 2 quartos, 1 sala, banheiro, cozinha, área com tanque, W.C. de empregada, ocupados sem contrato. Entrada de Cr$ 140.000,00 e o restante, Cr$ 390.000,00 em 5 anos, pela tabela Price. Ver à rua Caruso n.º 22, apartamento 301. — Tratar na Imobiliária Lemos Ltda. à Av. Nilo Peçanha, 26, sala 702. Tels.: 22-2483 ou 42-9506. 34348 2500

COMPRA E VENDA DE PRÉDIOS E TERRENOS

TIJUCA — Edifício p/ renda, em acabamento — Renda 12 por cento garantida — Preço 1.800.000,00 — Demais detalhes, pessoalmente com RUFINO C. FERNANDES — Av. Rio Branco 173 — 8.º — S. 807. 27151 2500

TIJUCA — Vendo terreno de 15 x 42 por Cr$ 2.700.000 à vista, tem grande casa de centro, zona de 4 pavs. — OSMAR AMARANTE — 42-4130. 29210 2500

Vila Isabel

VILA ISABEL — Vendo na Rua Engenheiro Gama Lobo, seis lotes de terrenos, com 12 x 30 cada. Preço Cr$ 330 mil, com 50 por cento financiados. Milton Magalhães, à Av. Erasmo Braga n.º 255, sala 404 — Telefone 22-6128. 26036 2700

VILA ISABEL — Vendemos a rua Visconde de Santa Isabel em majestoso edifício já em construção — 2.ª parte do Conjunto Visconde cuja primeira parte já foi entregue ótimos aptos. de frente ou fundos, todos c/ jardim de inverno e sala de 19 m2 2 amplos quartos, banheiro completo, cozinha com 8m2, dependencias de empregada e área de serviço com tanque. Grande facilidade de pagamento com financiamento. Informações com a Imperial a rua S. José 90 — 11.º grupos 1104/5 fones: 42-0240 e 32-9277. 10796 2700

Subúrbios da Central

PIEDADE — Vende-se prédio antigo de um pavimento com 3 quartos, sala, quintal, jardim, etc. O terreno mede 11,00 x 40,00 — Rua Bernardino de Campos. Preço: 450 mil cruzeiros. Aceitando-se ofertas. Facilita-se o pagamento. Tratar com os procuradores: ORGANIZAÇÃO TÉCNICA IMOBILIÁRIA NORMA LTDA. — Rua do Carmo, 71, salas 801 e 802. 24124 2800

MADUREIRA — Vendem-se 4 casas em terreno de 11 x 66, à rua Antonista, 32, esquina do prolongamento da rua Fiuma. Informações: 32-0227 e 42-6518. 28029 2800

ENCANTADO — Terreno com 800 m2, vendo na Rua D. Guilhermina, entre os ns. 701 e 727, medindo 16x34. Preço 350.000 cruz. Tratar com o Sr. Mário Rei, Av. Rio Branco, 135, 1.º sala 208, tel. 22-5536. 27069 2800

SÃO FRANCISCO XAVIER — Rua Licinio Cardoso: Vende-se casa de 4 qts., 2 salas, cozinha, banheiro e porão habitável, em terreno de 11.80 x 34; e na mesma rua, casa de 5 qts., 2 salas, banheiro, despensa, cozinha, banheiro e dois quartos, de empregada, e garagem, em terreno de 11 x 66. Servem para colégio, pensão ou indústria. Informações tel. 32-3396, ou à Rua Ana Neri, 697, casa 5, sr. Almir, de 9 às 12 horas. 5681 2800

SANTA CRUZ — Estr. do Morro do Ar — Onibus, lotação, agua, luz e telefone à porta. Distante 5 minutos da estação — Proprietario que se retira para a Europa, vende pelo excepcional preço de 480 mil cruzeiros, conjunto de 2 modernas casas tipo bungalow, de frente, tendo cada: sala, dois quartos, banheiro completo, ampla varanda, espaçosa cozinha, area coberta com tanque, jardim, bom quintal murado e mais um anexo nos fundos para empregados — MOBILIARIA SÃO JORGE LTDA. — Rua Evaristo da Veiga 16, 7.º andar, sala 702. Tel. 42-1035. 29202 2800

IRAJA — Vendo à Rua Apinagé, terreno plano, de esquina, com 1.608 m2, tendo luz, água e fôrça, transversal à Estrada Velha da Pavuna. Milton Magalhães, Av. Erasmo Braga, 255, s/404. Tel. 22-6128. 26030 2800

SANTA CRUZ — ótima área com 10.000 m2 a 5 minutos da estação, com água, luz, telefone, fôrça, ônibus e lotação a porta. Própria para grande indústria, vila ou loteamento. Preço: Cr$ 600.000,00 com parte facilitada. IMOBILIARIA SÃO JORGE LTDA. Evaristo da Veiga, 16 — 7.º Grupo 702 — Telef.: 42-1035. 29201 2800

ENG. DE DENTRO — Vendo terreno de esquina, com 90 m de testada por 2.000.000 facilitados — OSMAR AMARANTE — 42-4130. 29209 2800

QUINTINO, vendo apartamentos novos, com grande sala, quarto, varanda, banheiro e cozinha completos. Entrada Cr$ 100 mil e o saldo em prestações de Cr$ 3.443,30. Ver à Rua Maturi n.º 54 (fim da rua Lemos de Brito). Inf. LAUDELINO MARTINS — Av. Nilo Peçanha, 12 — s/ 1005 — Tel.: 22-5353. 5830 2800

RIACHUELO — Vende-se uma casa nova, c/ grande terreno c/ 45 m de fundos, c/ 2 qts., 2 salas e cozinha, c/ copa, banh., e box, etc. Por 400 mil cruzeiros a vista, e 87 prestações, sem juros! Rua José Felix, 72, esq. da Rua Lima Teixeira c/ Rua Flak Chaves p/ favor, no nº 70 — Tel.: 58-1010. 27161 2800

PRONTA ENTREGA — Rua Esmeraldino Bandeira, 39, bem próxima da Estação de Riachuelo. Em edificio acabado de construir presentemente, vendo ótimos apartamentos situados no 3.º andar, contendo: hall, boa sala, dois confortáveis dormitórios, banheiro completo, cozinha, WC. de empreg. e área de serviço. Preços a partir de Cr$ 450.000,00 sendo 40 por cento à vista e 60 por cento financiados em 5 ou 7 anos. Tratar com Avila Raposo, na rua Sen. Dantas, 76 — 10.º and. s/ 1007 — Tel.: 52-0579, ou no local, de 9 às 12 hs., com o sr. MARIALDO. 24150 2800

Jacarèpaguá

JACAREPAGUA — Junto à Estrada 3 Rios, vendo lotes de 15 x 100 a partir de 100 mil cruz. c. entrada de 10%, saldo em 84 meses sem juros, localizados à Estrada Guanumbi, esq. da Rua Timboassu, tratar com Oliveira à Rua Timboassu nº 150 domingo até às 15 horas, ou Av. Erasmo Braga, 227, 3.º s. 304, diàriamente das 16 às 18 horas. Fones: — 42-0030, ou 52-8242. 5796 3001

JACAREPAGUA — Vendo no antigo loteamento do Recreio dos Bandeirantes, lote de esquina próximo à praia com 612 m2. MILTON MAGALHAES, Av. Erasmo Braga, 255, sala 404. Fone 22-6128. 26034 3001

JACAREPAGUA' — Vendo na Estr. de Jacarepaguá, depois do Itanhangá Golf Club, lote medindo 50 x 120 mts. — com frente para estrada asfaltada e fundos para a Lagoa — Milton Magalhães — Av. Erasmo Braga 255 S. 404 — Fone 22-6128. 26038 3001

JACAREPAGUA — Travessa José Bulhões — Vendemos ótimo terreno com 1.146 m2 esquina da Travessa Saturnino Cardoso. Agua, luz, telefone e farta condução a porta. Preço excepcional para negócio imediato e a vista — Cr$ 300.000,00. IMOBILIARIA SÃO JORGE LTDA. Rua Evaristo da Veiga, 16 — 7.º — Grupo 702 — 42-1035 29199 3001

JACAREPAGUA — Vendo ótima área para pequeno sitio com 2.750 m2, tôda plana, distante da Estr. de Jacarepaguá 120 mts. Inf. c/ DARCY SOUTO — Tel.: 52-2613 de 9 às 12 horas. 29205 3001

JACAREPAGUA — Vendemos dois lotes junto à Estrada Três Rios fazendo esquina com a rua Timboaçu e Estrada Guanumbi, com agua, luz e telefone a porta. Onibus e lotação a 50 metros. Preço para negócio imediato e a vista: Cr$ 150 mil e 130 mil. Imobiliaria São Jorge Ltda. — Rua Evaristo da Veiga 16 — 7º — grupo 702 - Tel. 42-1035. 29200 3001

Méier

VENDE-SE, casa residencial com varanda, sala ampla, 4 quartos, 2 banheiros, copa, cozinha, situada num terreno medindo 8,00 m. por 22,00 m. à rua Enéas Galvão 194 — (Meier). Preço Cr$ 800.000 — sendo 50 por cento a vista e 50 por cento financiados em 3 ou 4 anos — Tabela Price, 10 por cento à vista — Cr$ 000.000 — Tratar à Rua Debret 23 gr. 606-8 — tels. 52-5649 ou 52-7514. 27102 3100

MEIER — Vendem-se prontas para habitar, ótimas casas com 3 quartos, 2 salas, varanda, cozinha, banheiro, despensa, quarto e W.C. de empregados — Rua Miguel Angelo n. 633 — (Cachambi) Cr$ 200.000,00 de entrada, Cr$ 100.000,00 na entrega das chaves e o restante financiado em 10 anos pela Tabela Price. Podem ser visitadas a qualquer hora — Tratar à Rua Visconde de Inhaúma 39 — 5º andar — Tel. 43-0317 24048 3100

ATENÇAO! Rara oportunidade! Vendo apartamentos p. entrega imediata à Rua Coronel Cota 32 ao ladó da Dias da Cruz, perto de tôda a condução composto de: vestibulo, ampla sala, ótimos quartos, ótima cozinha, banheiro área, dep. empregada. Forma de pagamento: Sinal: 100.000,00 nas chaves 150.000,00. O saldo financiado em 5 anos. Tratar 26-0281. Anita Gelbert. Atendo diàriamente das 9 às 20 horas. Ótimo negócio. Ver no local a qualquer hora. 18024 3100

MEIER — Vende-se uma linda residencia à Rua Basilio de Brito 205 c/ jardim, varanda, entrada para carro uma sala em grafitex, 3 quartos, banheiro completo, cozinha e fogão a gás, copa, banheiro, quarto e WC p/ empregada independente. Area 12 x 30. Preço Cr$ 900 mil facilitando pequena parte. Tratar com o proprietário. 29155 3100

Sub. da Leopoldina

GRAMACHO — Vendo 3 lotes a Rua Alegre medindo cada 10x48 preço de ocasião demais informações fone: .. 28002 3200 52-1725.

BRAZ DE PINA — Vende-se casa precisando terminar consertos, com 3 quartos, sala, saleta, copa, banheiro, cosinha e grande terreno c/entrada para carro, por Cr$ 320 mil à vista sem Instituto ou Caixa. Tel. 28-3111. 29117 3200

JARDIM GRAMACHO — Vendo urgente, área de esquina, com frente para a Variante, medindo 2.600 m2., plana, podendo construir imediatamente, facilito — Preço de ocasião — Tel.: 46-6837 — Zona Leopoldina. 33623 3200

Niterói

ICARAI — Vendem-se casas novas, com varanda, salas, 4, 6 e 7 quartos, banheiros, etc., com grande facilidade de pagamento. Tratar com Ruy, à Rua Aurelino Leal, 47-A. 24013 3300

NITEROI — Vendemos, sem entrada e sem juros, em prestações a partir de Cr$ 5.000,00 os últimos aptos. do Ed. Regente em construção à Rua Prof. Lara Vilela (antiga José Bonifácio) de sala, 2 quartos e dependencias de empregada e de sala e quartos separados com ou sem dependências — Plantas e detalhes no local ou na Predial Itamarati Ltda. — Rua da Assembléia 36, 11.º andar, telefone 52-2226. 5817 3300

NITERÓI — Icaraí — Vendo à Rua Coronel Moreira César, a uma quadra da praia, prédio de esquina, garbarito de 10 pav. em terreno de 11.70 x 35. Preço Cr$ 2.000.000,00 facilitase o pagamento. Tratar diretamente à Av. Rio Branco 173 — s/ 1305 — Tel.: 22-0387. 24158 3300

Ilhas

ILHA DO GOVERNADOR — Vendo diversos lotes de terrenos otimamente situados na Praia da Bica. Jardim Guanabara c/ parte financiada. Informações com CARDOSO, Rua Miguel Couto n. 27-A - sala 401 - Tel. 52-6557. 27085 3400

ILHA DO GOVERNADOR — Jardim Guanabara — Vendo ótimo terreno junto ao Iate Clube, 15x40 2 frentes com linda vista para a cidade. Tratar com Cardoso Lopes — Rua Miguel Couto, 27-A — Sala 401 — Telefone: 52-6557. 84469 3400

ILHA DO GOVERNADOR — Em final de construção em Edificio de 2 pavimentos, apartamentos constando de: Entrada, 1 ampla sala (23,00 e 30,00m2) 2 e 3 quartos banheiro completo, cozinha, quarto e dep. de empregada e Entrada, quarto, banheiro completo, pequena cozinha e área de serviço. Preço: Cr$ 630.000,00 a Cr$ 725.000,00 e Cr$ 240.000,00 a Cr$ 275.000,00 com 50% financiado após o habite-se. CIVIA — Trav. Ouvidor, 17 — (Sec. de Vendas, 2.º and.) Tel.: * 52-8166, de 8,30 às 18,00 horas. 30216 3400

Petrópolis

PETROPOLIS — Vende-se excelente propriedade com grande casa antiga, garage, jardim e milhares de árvores — Tem 63 mts. de frente para a Av. Albino Siqueira, área total 22.000 m2. — Tratar urgente com Sousa Dias, tel. 32-6136. 5818 3500

CORREAS — (Gasteio São Manoel) — Vendo ótimos terrenos nesse aprazivel local, próximo à Estrada União Indústria. Pagamento muito facilitado. Fartura de água. Tel.: 49-0652. 24144 3500

VENDO à rua D. Pedro residência de 2 pavimentos com 4 quartos, 2 banheiros, completos, grande living com lareira, varanda, sala de jantar, 2 escadas, sendo uma de serviço, adega, banheiro social, dispensa, cozinha, terreno todo lageotado, medindo 14 x 40, lavandaria, 2 quartos para empregados e garagem — WALTER WEINSCHENCH — 42-6437 e 26-0626. 19155 3500

PETRÓPOLIS — Ex hotel Cremerie — Vende-se o apartamento 220, com 2 quartos, sala, cozinha e banheiro. Mobiliado com geladeira, etc. Chaves com o porteiro. Informações: 32-6227 e 42-6518. 28 019 3500

PETROPOLIS — Vendo à Praça da Liberdade residência com 6 quartos, 3 salas, 2 banheiros, varanda, copa, cozinha, dep. p/ empregados e garage — Terreno de 22 x 88 — VALTER WEINSCHENCH — 42-6437 e 26-0626. 19154 3500

VENDEMOS — à r. Silva Jardim, a 500 mts. da estação, prox. ao Colegio Sion, incorporação particular já iniciada, magnificos aptos. de sala, jard. de inverno, 2 quartos, cozinha, banheiro, dep. criados e garagem individual. Edif. de 12 aptos. apenas. Plantas e fotos com Alcides de Moraes & Cia. Av. R. Branco, 128 16.º sala 1601 — 22-0504 e 32-5104. 29056 3500

ESTRADA RIO PETROPOLIS — Terrenos. Vendo dois ótimos terrenos, juntos, por preço bem razoável, medindo os dois 30 x 44, logo após a variante. Tel.: 25-8267 — diretamente com o proprietário. 10903 3.500

BONCLIMA — Casas de campo — Terrenos planos — Ramos da Lagoa — especializado — sábado e domingo em frente à Estação de Nogueira. 29128 3.500

BONCLIMA — 350.000 — 18 lotes apenas planos para sua casa de campo c/50.000,00 à vista. Ramos da Lagoa 26-7578 29127 3.500

PETROPOLIS — Vendemos terrenos e granjas no afamado Vale Bonsucesso, a poucos minutos da cidade de Petrópolis. E' uma região essencialmente de veraneio, a 700 m. de altitude, perto de Corrêas e do Bonclima. Um loteamento já feito, onde existem muitas casas de fino gôsto, estando as ruas abertas, ajardinadas e servidas por rédes de luz, água e telefones. Pagamento muito facilitado. Informações detalhadas em Coarco, à rua México 90 - 6º andar, telef. 42-4706, ou no local, com sr. Pujol à estrada União Industria, n. 6470. 15642 3500

PETRÓPOLIS — Compro no centro pequeno apto. de frente, pagamento à vista. Tel. 27-0328. 10786 3.500

Terrenos p/Veraneio

PATI DE ALFERES — Terreno — Vende-se, 12 x 50, perto da Estação, Cr$ 45.000,00. — Tratar pelo telefone 34-4096. 29139 3700

VARGEM ALEGRE — Município de Barra do Pirai. Ótimo sitio com 7.000,00 m2. dando frente para o Rio Paraiba, e a 400,00 metros da estação, tendo: 2 casas de 1 sala, 3 quartos, banheiro e cozinha, tendo várias árvores frutíferas. Preço: Cr$ 700.000,00 com parte financiada. CIVIA — Trav. Ouvidor, 17 — (Sec. de Vendas, 2.º and.) Tel.: * 52-8166, de 8,30 às 18,00 horas. 30217 3700

Teresópolis

TERESOPOLIS — Alto — Terreno 12 X 38 em Rua de residências novas, próximo ao Hotel Higino. Proprietário, 47-0821. 29143 3.600

TERESOPOLIS — Parque do Imbui — Vendo aproximadamente 5.000m2 representados pelos lotes 349-B, 350-A, 339-B e 351-A da estrada do Circuito Novo — Preço de rarissima ocasião; Cr$ 400 mil, 50 por cento a vista e 50 por cento financiados em 5 anos — Tratar diretamente com o proprietario à Av. Rio Branco 151 — 16º andar, grupo 1612 — Telefone 52-6213 e 32-3635 — Vendo também separados. Tenho quem mostre. 84853 3600

TERESOPOLIS — Granja Guarani - Vendo excelente terreno com 77x97 em local muito pitoresco, frente para estrada asfaltada e, fundos para o Parque Nacional. Tem pequena casa c. água, luz e telef. ligados — Proprietário 47-0821. 29142 3600

Sítios e Fazendas

SITIO — Jacarepaguá — Vendo magnífico sitio com 80.000 m2, com riquissimas casas, nascentes próprias, grande lago de 15 x 30, muitas árvores frutiferas, próximo a Estrada de Jacarepaguá — Inf. c/ DARCY SOUTO — Tel.: 52-2613 de 9 às 12 hs. 29207 3800

TERESOPOLIS — Vendemos urgentissimo, sitio situado em local de clima sêco e saudavel a 1.000 ms. de altitude e a 20 minutos do centro de Teresópolis, pela estrada Teresópolis-Friburgo. Mede 441.000 metros quadrados mais de 9 alqueires geométricos. Boa casa, mata virgem, pasto e varzea para cultura de frutos, legumes, cereais, flores, etc. Nascente de água potável. Rara ocasião. Preço 830 mil cruzeiros. A vista 320 mil cruzeiros e em 3 nos 510 mil cruzeiros. Informações em Teresopolis, Parque Regadas. Loja 33 — Tel. 2716. No Rio: Av. Erasmo Braga 227 - Grupo 1015 — Tel. 52-0283. 5824 3800

CAMPO GRANDE — Vendo sitio com 10 mil mets. quadrados, sendo 100 de frente todo murado e o resto cercado a Tela — Casa residencial, grande sala, 3 quartos, copa-cozinha, quarto banho completo, com água quente, 2 grandes varandas e dependências de empregada — e Casa de Administrador com sala, 2 quartos, etc. — Luz da Light e água da Prefeitura — Lago com criação de patos — Chiqueiro com criação de porcos — 2 riachos, 2 galinheiros modernos e poço. Todo plantado com cêrca de 500 pés de laranjas, limão, coqueiros, caju, mamão, mangueiras, abacate, etc. — Prestando-se para veraneio, colégio — Indústrias etc. — Preço 980.000. Facilito 260.000,00 em 6 anos — Juros de 6 por cento — Prestação 4.383,00 — Diretamente c. o proprietário — 37-9353 12924 3.800

SITIO a 35 Km. da Praça Mauá

Vende-se na Estrada Automóvel Clube distante 4 quilômetros da Rodovia Presidente Dutra, ótimo sitio, com 110.000 m2; tendo residência com 1 sala, 2 quartos, varanda, banheiro completo, cozinha e quarto de empregada, água própria. Casa para zelador, nova, com sala, 2 quartos e varanda, com cozinha separada. — Com muitas árvores frutíferas. Serve para sitio e para ótimo loteamento. — Tendo duas frentes. Dando no minimo 220 lotes. Preço 20 cruzeiros por metro quadrado. Combinar com proprietário, sem intermediários — Favor telefonar para 25-2774, com dona Valentina. 29135 3800

CHÁCARA

Vendo na Rio Petrópolis, pertinho do Bar Tico-Tico, uma área de mais 2.300m2, tôda plantada de eucaliptos. Facilita-se parte do pagamento. Negócio urgente. Tratar na Rua da Quitanda, 50, 2.º, sala I — Tel. 42-6362, com Mello, das 10 ás 16 horas. 24048 3800

GRANJA A 30 MINUTOS DA PRAÇA MAUÁ

Vende-se, na Estrada Automóvel Club, distante 30 minutos da Praça Mauá e 5 minutos da Rodovia Presidente Dutra, ótima granja com 7.000 m2, tendo residência nova com 2 salas, 3 quartos, varanda, banheiro e cozinha, em centro de grande jardim, luz da Light, água própria, casa para zelador, casa para empregados, garage para 2 carros, cocheira com 4 boxes e depósito de forragem. Pomar de laranjeiras e outras árvores frutíferas. Preço Cr$ 1 milhão com 30 por cento de sinal e o saldo em 65 prestações sem juros. Plantas e informações com o sr. AGUIAR pelo tel. 32-9755.

FRIBURGO (Fazendinha)

Vende-se uma medindo mais de 10 alqueires fluminenses, ou sejam .... 295.515,00m2 de terras, quase tôda em mata, belissimo riacho encachoeirado com boas quedas, lugar muito pitoresco, no melhor clima do Estado do Rio, área demarcada com planta, estrada de rodagem boa para jeeps na porta; a fezenda está edjacente a um loteamento, local de grande valorização imediata e supreendente! Preço e forma de pagamento: 30 mil cruzeiros na escritura de promessa e 80 prestações mensais de 3 mil cruzeiros, sem juros. Informações no Rio tel. 32-1819, ou em Friburgo Tel.... 2188 com Andrade.

aparelho **Montana** de descarga - de embutir

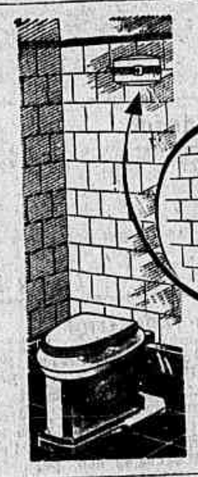

- o mais barato na instalação
- 100% silencioso
- funciona sem pressão d'água
- garantia de 5 anos
- assistência técnica permanente

Patentes: R. 58714 e 58597 — MONTANA S.A. Engenharia e Comércio — 70013

Peça folhetos ilustrados

Rio de Janeiro - Rua Visc. de Inhaúma, 64 - 3.º - Tel. 43-8061

À venda em tôdas as casas do ramo.

AGORA SIM ACREDITO! ... MODERNA, CONFORTÁVEL

COM LUZ, ÁGUA, ESGÔTO E CONDUÇÃO FÁCIL À PORTA

AMANHÃ VALE MAIS! ..

SUA CASA — para morar em Santa Cruz.
SUA CASA — para veranear em Petrópolis-Aráras.
SUA CASA — para fim de semana na "Praia Jardim das Ostras".

60m2 de construção tipo apartamento, condições especiais a maior parte financiado.

Sinal	Cr$	15.000,00
Paredes erguidas pelo meio	Cr$	15.000,00
Na entrega da chave	Cr$	15.000,00
Restante em 100 prestações mensais	Cr$	1.500,00

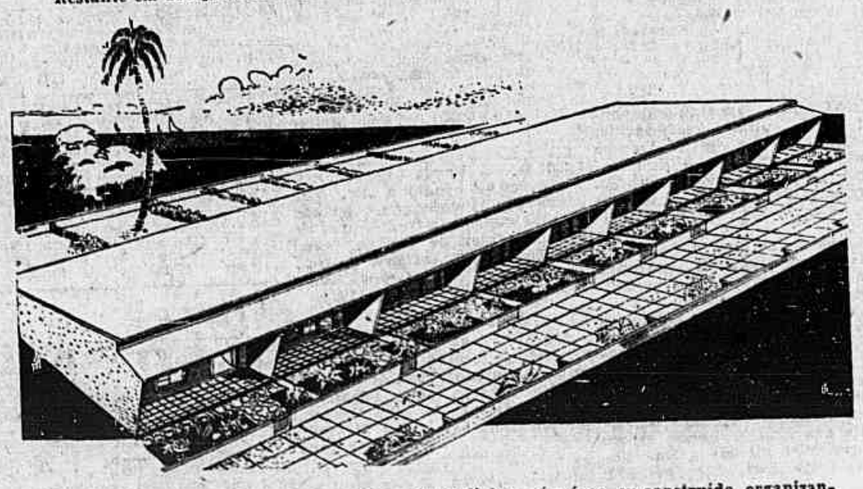

Também lhes vendemos lotes, sitios e fazendinhas, só a área, ou construido, organizando para recreio ou renda com plantações ou criações com campos de esporte e cultura física, piscinas para particular, clubes, cooperativas e sociedades, com a maior parte financiado.

CONSTRUTORA IMOBILIÁRIA E COLONIZAÇÃO, Ltda.
TELEFONE: 22-8309
RUA SENADOR DANTAS, 71 - LOJA 32335 91

GRANJINHAS E SÍTIOS

RAIZ DA SERRA — TERESÓPOLIS — NOVA ESTRADA RIO-TERESÓPOLIS — FRIBURGO

- Lotes mínimos de 1.000 m2 — Cr$ 400,00 mensais sem entrada e sem juros.
- Áreas de 2.000-5.000 a 30.000 m2 — prestações a combinar.
- Temos 4 elementos principais — Clima serrano, altitude de 250 mts., água, terras para qualquer cultivo, condução.
- 14 ônibus diários Rio-Friburgo, cortando o loteamento.
- Estrada asfaltada até maio de 1957
- 2 trens diários, a 250 mts. da Parada Modêlo, começa o loteamento. Antes de Teresópolis.
- 20 minutos de Teresópolis, e 64 kls. da Praça Mauá
- 18 nascentes, cortando várias áreas loteadas
- 48 residências próprias, escola, bomba de gasolina, bar, armazéns
- Hotel com lago em forma de piscina em março de 1957 — 6 granjas funcionando
- Terras planas e pequenas elevações com água, servindo de plantio desde o trigo até oliveiras e café
- Temos no próprio loteamento, Olaria — Armazém e Serraria para fornecimento para quem desejar construir
- Alugamos tratores agricolas e terraplenagem para facilitar o plantio
- Valorização de 50% dentro de 12 a 18 meses, devido à conclusão da pavimentação das estradas. Ruas abertas.
- Somos os proprietários — Dec Lei 58 — registramos escrituras a qualquer época. Lotes marcados.
- Levamos ao local sem compromisso, às quintas-feiras e domingos. V. S. será uma visita a nossas GRANJAS CADETE FABRES.

RUA DA QUITANDA, 67 — SALAS 603 À 605 — TELEFONE 22-3807 — RIO

ANDARES -- AVENIDA RIO BRANCO

Vendemos para entrega imediata ótimos andares com 5 salas e 2 sanitários cada — Preço e mais detalhes. Tratar na IMOBILIÁRIA ESPERANÇA LTDA. — Av. Rio Branco, n.º 39 — 11.º andar — Telefones: 43-3663. 84538 91

SOBRELOJA -- AVENIDA RIO BRANCO

Vendemos, para entrega até dezembro, magnífica sobreloja com 440 m2. de área útil, no melhor ponto comercial. Base Cr$ 15.000.000,00. — Aceitamos propostas. Tratar na IMOBILIÁRIA ESPERANÇA LTDA. — Av. Rio Branco n.º 39 — 11.º andar — Tel.: 43-3663. 84539 91

Apartamentos no Flamengo

Vendem-se os apartamentos 402 e 403 da Praia do Flamengo, n.º 98, novos e vazios, com vista para o mar, compôsto, cada um, de sala medindo 36 m2, 3 amplos quartos, banheiro social, copa, cozinha e dependências completas para empregada, servidos por dois elevadores sociais.

Êsses apartamentos podem ser transformados em um só, mediante a abertura da parede que une as respectivas salas que se transformarão em um magnífico salão, podendo, entretanto, ser vendidos em separado. Facilita-se o pagamento. Vêr no local, chaves com o porteiro, e tratar pelo Telefone 42-6030, ramal 8. 17602 91

200 ALQUEIRES EM MATA VIRGEM MUNICÍPIO DE LINHARES

Vende-se 200 alqueires em terras próprias para café, cana e cereais, ótimas aguadas, próximo a Lagoa Juparanã — na estrada Linhares — São Mateus — no Estado do Espírito Santo. Informações com: *Tufic Neme* — Av. Franklin Roosevelt n.º 84 — Apartamento 904 — Telefone: 42-4954 — RIO DE JANEIRO. 30590 91

LOJAS

JARDIM LARANJEIRAS

A Cia. Têxtil Aliança Industrial vende para entrega imediata magníficas lojas com área de 80 a 105 m2. Tratar à Av. Rio Branco n.º 151 — 8.º andar — Telefone: 42-6030 — Ramal 8. 17599 91

INCORPORAÇÃO -- TIJUCA

Vende-se magnífica incorporação, pronta para ser imediatamente lançada e construída, em terreno vasio de 19 x 48, com especificações, estudos de sub-solo e plantas aprovadas para a construção de 42 apartamentos de sala, quarto, cozinha, banheiro, quarto e W. C. de empregados, varanda e área com tanque, todos com as peças isoladas, claras e amplas, numa das melhores e mais centrais ruas do coração da Tijuca, junto à Praça Saenz Peña, com abundância de transportes sem o inconveniente de quaisquer tráfego à porta, com ampla margem de lucros e grande facilidade de pagamento, inclusive com uma parcela financiada em dez anos, pelo sistema da tabela Price. Preço: Cr$ 3.800.000,00. Tratar com o proprietário, Avenida Rio Branco n. 108 - 1.º and. — Telefone 42-3036 com Marques Pereira. 29018 91

LOJA — CENTRO — COM SUBSOLO

Vende-se ou aluga-se, ampla loja com subsolo de igual área útil, no total de 400,00 m2, em ponto de grande desenvolvimento comercial à rua de fácil acesso para carga e descarga. Ver e tratar no local. Rua Ubaldino do Amaral, n.º 20 entre a Av. Mem de Sá e Rua do Rezende, ou p/ tel. 52-8943 e 32-6046. 26050 91

Grupos de Salas

NO CENTRO

Vendem-se à Rua Alcindo Guanabara, 17/21, com pequena entrada e o restante financiado em cinco anos.

Tratar à Av. Rio Branco, 151, 8.º andar, ou pelo tel. 42-6030, ramal 8. 17914 91

COPACABANA

Vende-se à Rua Carvalho de Mendonça, 36, apto. 402, esquina com as Ruas Rodolfo Dantas e Carvalho de Mendonça, apartamento de luxo, constando de 2 salas conjugadas, 3 ótimos quartos, banheiro completo em côr, cozinha e copa, dependências de empregada, área com tanque e armários embutidos na cozinha e área. O apartamento está vazio. Tratar pelo tel. 22-0601. Preço Cr$ 1.350.000,00. 88118 91

ÁREA DE ESQUINA

Industrial, plana, com 2.600 m2. m/m, com 3 frentes, sendo uma para a Variante, próxima à Av. Brasil — Telefone: 46-6837. 33625 91

DEPÓSITO PERTO DA AVENIDA BRASIL

Companhia importadora e exportadora desejaria trocar seu depósito de 550 m2., de construção moderna, sito à Rua 29 de Julho, a uns 50 metros da Avenida Brasil, contra outro maior de aproximadamente 1.500 m2., na Avenida Brasil ou São Cristóvão, reajustando diferença que houver — Telefone: 42-6155 — Vasconcelos. 24079 91

Terrenos em Nova Iguaçú

70 LOTES

Vendem-se em Cava, a 200 ms. da estação, ruas prontas, planos, com luz elétrica, no meio de bungalós e casas de campo. 30.000 m2 por Cr$ 1.500.000,00 facilitados. Tratar pelos telefones 37-3449 e 37-4026. 545 91

Sala e quarto separados — Copacabana

Vende-se em edif. novo, 4 p/ andar, vasios, área total 221 m2 ou unidade. Preço base Cr$ 2.150.000,00. Mais inf. 27-4003 ou à tarde 22-9635. 10890 91

ALTO DA BOA VISTA

Vende-se terreno com 9.800,00 m2 em local de clima privilegiado. Tratar com Sr. Kalaf, Rua Debret 23 — 2.º sala 211 das 14 às 18,30 diàriamente. 27086 91

CABO FRIO -- ÁREA

Proprietário vende área plana, com 580.000 m2, situada a 12 quilômetros do centro da cidade, com 650 metros de frente de estrada, própria para loteamento. Preço Cr$ 750.000,00, 50% à vista, o restante a combinar — Tel. 23-6360. 17831 91

FAZENDA -- E. DO RIO

Proprietário vende ótima fazenda com 60 alqueires geométricos (2.904.000,00 m2), situada a 16 quilômetros da cidade de São Pedro D'Aldeia (Lagoa de Araruama) — ótimas terras para Café, Laranja, Banana, etc. — 10.000 pés de bananeiras em início de produção — Metade em mata virgem com variedades de madeira de lei. Preço: Cr$ 25.000,00 por alqueire — Tel. 23-6360. 17832 91

PRAÇA GENERAL OSÓRIO

Vende-se o apto 220 do Ed. "João Ernesto", esq. Visc. Pirajá, com Teixeira de Melo, completamente pronto, de entrada, sala grande, banheiro e kitch. Ver no local e tratar na bombonière da Rua Fernando Mendes n. 28-B — Copacabana, Pôsto 2. Preço: 400 mil cruzeiros, sendo 50% à vista, restante facilitado e financiado. 18085 91

ESCRITÓRIO
WALDEMAR MESQUITA
RIO DE JANEIRO — SÃO PAULO — SANTOS
Compra, Venda e Administração de Imóveis
AVENIDA 13 DE MAIO, 23 - 3.º ANDAR
SALAS 340-1 — TELS.: 52-5551 e 32-5634
EDIFICIO DARKE 77182 91

TERRENO -- COPACABANA

Compra-se terreno com frente mínima de 12 mts. Pagamento à vista. Tel. 37-4685. 21003 91

FAZENDA --- GOIÁS

Vendo magnific. Fazenda, no Sul de Goiás, em terra roxa e vermelha com 5.000 alqueires de 48.400 m2, em mato, varjões, campo e bons pastos, ótima sede, própria para criar e engordar gado. É servida por rodovia federal, tendo campo para avião. Dista 135 km de Goiânia e 130 de Itumbiara, na divisa do Triângulo Mineiro. Tratar na Av. Almirante Barroso n.º 90, sala 911, das 9 às 11 horas. Telefones 42-7536 e 47-1898, com Teixeira. 10919 91

Grande Apartamento — Av. Atlântica

Família por motivo de mudança, vende seu maravilhoso apartamento, no andar alto, de frente para Avenida Atlântica, edifício de construção luxuosa, composto de enorme hall, 2 salões, 4 dormitórios, 2 banheiros, 2 quartos para empregadas, com uma ótima garagem. Vende-se muito barato, exigindo-se sòmente o pagamento à vista. Cr$ 2.950.000,00. Temos muita urgência. Tratar pelo telefone 42-1188. 16703 91

COMPRO APARTAMENTO

Família recém-chegada no Rio, procura com máxima urgência um apartamento composto de 2 salas, 3 quartos, nas zonas. IPANEMA ou LEBLON. Tratar pelo telefone 47-8597. 16704 91

BENFICA — PARA PEQUENAS E GRANDES INDÚSTRIAS

Vendo, à Avenida Suburbana, 757, 20 lotes, a partir de 315 m2, com ou sem coberturas (galpões), água, luz, fôrça e telefone, com ou sem desvio da Estrada de Ferro, próximo ao Cais do Pôrto e tôdas as vias de comunicações — Fórma de pagamento: 1/3 à vista e o restante em 4 anos ou noutras modalidades com grande desconto. — Ver no local com o encarregado e tratar com a IMOBILIÁRIA CARRILHO — Rua Uruguaiana, 118 - 10.º — salas 1008/9 — Tels. 42-9672 e 48-2412 29231 91

COMPRA E VENDAS DE PRÉDIOS E TERRENOS

LOJA — PETRÓPOLIS

Vendo, no centro da Av. 15 de Novembro, nova, livre, área 90m2, com 5 mts. frente, pé direito 4,90. Preço: Cr$ 850.000,00. Tratar com N. REVELLO. Rua Santa Luzia n.º 732, s/ 1005. Tels. 32-6367 e 42-9512. Rio de Janeiro. 28004 91

VOCÊ TEM O TERRENO!

Nós faremos a construção em prestações. Reforma em 10 pagamentos — Rua do Carmo, 51 — Telefones.... 42-9733 e 32-0727. Sr. Tavares. 20431 91

GRUPO DE SALAS

Vende-se para escritório com 114 metros quadrados Cr$ 2.360.000,00 — Tratar à Rua do México, 111 — Sala 403 — Tel. 22-1589, com o sr. Fanzeres. 27130 91

BANCO COMERCIAL DE MINAS GERAIS S. A.

Aberto o dia todo

2,5% na administração de

IMÓVEIS com

ASSISTÊNCIA JURÍDICA

GRATUITA

Rua 1.º de Março 15

Fone: 23-2414

67953 91

LEBLON - COPACABANA

Compro apartamento sala, 3 quartos, demais dependências. Informações a Vinicio Araujo — Av. Atlântica n. 2.440 — apto. 703. 23051 91

SÍTIO --- RESIDÊNCIA

NEGÓCIO DE OCASIÃO

VENDE-SE, no Km 45 da Rodovia Pres. Dutra, no saudável local denominado TREVO VIÚVA GRAÇA, vizinho ao BELVEDERE, a 600 metros da Rodovia, com todos os recursos perto, como Pôsto "Esso", armazéns, farmácia, açougue, ponto de jornais, pôsto telefônico, etc. A apenas 50 minutos da Praça Mauá. Ônibus diretos diários para o Rio e C. Grande. O sítio, que tem 30.000 m2 úteis, dispõe de: casa composta de amplo "living" de 48 m2, banheiro e cozinha, com água encanada e luz elétrica; casa de empregados, também com água e luz; paiol, galpão, galinheiro construído, pomar com 180 fruteiras da maior variedade e melhor qualidade, grande parte em produção; plantação de cereais, batatas, abóbora, etc.; horta, 300 pés de bananeiras. Um regato atravessa a propriedade ao meio. PREÇO: Cr$ 480.000,00, facilitados, a combinar. IMPORTANTE: No loteamento contíguo ao sítio, um simples lote de 600 m2 é vendido por Cr$ 24.000,00! Para melhores informações e para marcar visita, chamar o sr. Souza Barros, das 16 às 19 horas, pelo tel. 43-5842. 29196 91

EDIFÍCIO 4 PAVIMENTOS — BOTAFOGO

Vendo edifício c/ 14 aptos., pequena sala, quarto separado, banh., kit, armários, ótima aplicação. Não aceito intermediários. Entrevista pessoal. Tel. 43-3090. 27094 91

PALACETE — SANTA TERESA

Vende-se esplêndida moradia no melhor ponto da Rua Almirante Alexandrino. O prédio consta de quatro salas, oito quartos, e está construída em centro de grande terreno, podendo servir para embaixada, Casa de Saúde ou colégio. Mais informações: Administradora Duvivier S. A. — Rua Álvaro Alvim n. 31 - 8.º andar. 27134 91

TERRENO — ZONA INDUSTRIAL

Vende-se, baratíssimo, um com 23.000 m2, na Estrada do Cabuçu, entre a Estação de Austin e a Estrada Presidente Dutra, quilômetro 24, com desvio da E. F. C. B., bitola larga. Serve para qualquer indústria, inclusive pesada. Tratar com o proprietário, à Rua Uruguaiana n. 55, sala 924. Telefone 23-2927. 21025 91

TERRENO NO 2.º DISTRITO PETRÓPOLIS

Vende-se, baratíssimo, um com 450.000 m2, na Estrada de Contôrno de Petrópolis, Bonsucesso, distante um quilômetro da Estrada União e Indústria, serve para construção de casa de campo, granja ou para lotear. Tem muita água. Lugar aprazível e de grande valorização. Tratar com o proprietário, à Rua Uruguaiana n. 55, sala 924. — Telefone 23-2927. 21024 91

VENDAS DIVERSAS

PROJETOR P| Slide "Argus" 300 automático — Ministro Viveiros de Castro n.º 27 — Lido. 24160 89

VENDE-SE pequeno cofre em estado de novo, com chave e segredo. Ver e tratar a Avenida Rio Branco 9, com o sr. Braga. 24174 89

PROJETOR BELL & HOWELL — 2 malas, super moderno, vendo. Av. Prado Junior n.º 186 apto. 101. 24166 89

MAQUINA DE FAZER CHAVES "Bergon" nova 1956 com 2 frezes. Av. Prado Junior 186 apto. 101 — Lido. 24165 89

HI-FI RCA 1956 — Cor marfim, nova na embalagem, vendo. Rua Ministro Viveiros de Castro n.º 27 — Lido. 24162 89

NOVIDADES AMERICANAS — Pessoa recem-chegada, vende os ultimos modelos 1956, Radio Zenith, Transoceanico, Televisão 21" Westinghouse, Torradeira, Ferro Eletrico, Secador de Cabelo, Wonder Bar, "Servel" cor clara, Maquina Remington de escrever, 1 de somar, aparelho p| Wafles, Balança banheiro, Projetor para Slide, Teias Radiant, e muitas outras novidades. Telefonar para .. 26-7046. 33621 89

VENDE-SE uma máquina de escrever portátil, em perfeito estado, marca Mercedes. Tratar com sr. Pedoa. - Av. Mem de Sá, nº 16, fundos. 27120 89

VENDE-SE projetor Kodakscope, 16 mm. em perfeito estado, por preço de ocasião. Informações na Filmoteca Shell, Praça Pio X, n.º 15 — 3.º andar. 5780 89

VENDE-SE um aparelho de porcelana Limoges legítimo, de jantar, chá e café. Nunca foi usado. Aceita-se oferta. Telefonar 47-7206. 5795 89

BELL AND HOWELL — Projetor sonoro 285 C 16 mm. último modêlo, General Glicério 364, apto. 804. Tel. 45-5152. 5781 89

AMERICANO que se retira do país vende coisas seletas: Equipamento de pesca, cortinas de nylon, rádios, abajures, corneta, antena de televisão e equipamento de cozinha. 5789 89

ASPIRADOR "ELETROLUX" — Vendo, moderno completo, suéco legítimo. Sem uso, na embalagem. Também enceradeira "Arno" em bom estado. Preço de ocasião. R. Benjamim Constant 33 apto. 101 — Glória. 27159 89

MAQUINA DE CORTAR CABELO — "Oster", elétrica, nova, c/ 2 pentes. Av. Prado Júnior 186 apto. 101. Lido. 24164 89

COFRES - Vende-se cofres e arquivos de aço, prensa, móveis de escritorios compram-se cofres usados. Na rua Teófilo Otoni 120, tel. 43-4546. 84459 98

SWEATERS argentinas de cashemir, bolsas, cintos e jerseys — recem chegados — Finos modelos 37-7485. 24964 89

MALA ARGENTINA — Vende-se nova, de couro e fino acabamento — Tel. 37-7485. 24965 89

DE VOLTA aos EE. UU. Americano vende: maquina de escrever portátil; gravador de fita, ultimo modelo Webcor; Torradeira automatica caçarola automatica, ferro eletrico, tabua de passar, e um automovel marca Nash ano 1954, um sonho de carro, e mais barato do que um Chevrolet ou um Ford. Rua Prudente de Morais 291 — apto. 102 — Tel. 47-0034. 26024 89

MOTOR DE POPA — Johnson 10 H. P. - baratíssimo - favor telefonar pela manhã 42-3917. 10887 89

VENDE-SE móveis avulsos: geladeira, enceradeira, rádio. Rua Conde Bonfim, 422, apto. 713. Urgente. 21009 89

VENDE-SE uma maquina Underwood portátil em perfeito estado. Ver e tratar com o sr. Roselio - Rua Sete de Setembro 132 s| 503. 26056 89

MAQUINA DE COSTURA SINGER, maleta de couro, 1 cazeador junto ou separado e 1 aspirador electrolux — vende-se à Rua Voluntários da Pátria 166 — apartamento 102.

MAQUINA FOTOGRAFICA Agfa Record III — Lente azul 1:4,5 M. X. telemetro imbutido nova vendo Cr$ .. 4.000, binoculo 8x30 frances, novo Cr$ 5.000. Fone: 25-5586. 21034 89

COMPRO urgente máquina de somar e uma registradora, preferencia com cupom, registrando até 9.999,00. Tratar rua Ministro Viveiros de Castro 41 — 57-0209 — Copacabana. 29100 89

EXPOSURE Meter Weston Master II Universal — Vende-se recem chegado EE. UU. - Cr$ 2.400,00. — Tel 57-2898. 25965 89

KERN — Vende-se estojo de desenho e outros aparelhos para engenharia, juntos ou separados, ocasião — Rua do Rosario 145 — sobrado. 11313 89

VENDEM-SE objetos arte, em porcelana, bronze, marfim, cristal etc. Rico serviço para jantar, outro para chá e café; toalhas, lençóis, colchas em linho, renda e ricos bordados, tudo feito à mão; tapêtes persas, faqueiros bandejas, salvas, baixelas em prata cristofle, etc.; pinturas de grandes mestres antigos e modernos, coleções de livros e outros artigos. Tudo de ocasião. Rua do Rosário, 145, sobrado. 16428 89

POR MOTIVO de viagem e só a particular — Vende-se geladeira Philco recem importada dormitório casal pau marfim, novinho — Rua Xavier da Silveira 97 — apto. 803. Copacabana. 25948 89

FOGÃO ELÉTRICO — Família que se retira vende, "Elektro-Helios" - (suéco), de 4 bocas, forno e estufa, com graduação térmica, 220 V., em perfeito estado. Ver e tratar a rua Francisco Otaviano 165. 87530 89

BLUSAS GLAMOUR — Compre sua blusa diretamente em nossa fábrica, pelos preços de 195 — 245 — 275 — 315 e 325. Mil blusas para escolher em modelos de Paris. — Rua Quitanda, 3 — 7.º, esq. São José. Grandes vantagens para revendedor.

ENCERADEIRA — City Lux vendo nova, sem uso, por preço de rara ocasião, R. Santo Amaro 23 — Apto. 401 — 3.º andar. 5802 89

QUADROS ÓLEO — Zuloaga, Zandomeneghi, Raffaelli etc., gravuras e mapas do Brasil século XVII — Vendo Tel.: 37-9765. 5813 89

MAQUINA DE ESCREVER Elétrica — Vendo marca Hectowriter carro onze polegadas - Informações ..... 28-8485 ou 22-1525. 10763 89

COMPRA-SE maquina para selar. — Tel.: 32-3199 sr. José. 24017 89

CARRINHO para criança marca "Hercules". Preço nas lojas Cr$ 1.900 — Vende-se pela metade do preço. Estado bom. Tambem um cercado que nunca foi usado preço Cr$ 600. Entrega a domicilio tel.: 43-4915 ou Santa Teresa. Rua Almirante Alexandrino 788 apto. 202. 10913 89

POR MOTIVO de viagem e só a particular — Vende-se geladeira Philco recem importada dormitório casal pau marfim, novinho — Rua Xavier da Silveira 97 — apto. 803. Copacabana. 25948 89

FOGÃO ELÉTRICO — Família que se retira vende, "Elektro-Helios" - (suéco), de 4 bocas, forno e estufa, com graduação térmica, 220 V., em perfeito estado. Ver e tratar a rua Francisco Otaviano 165. 87530 89

BLUSAS GLAMOUR — Compre sua blusa diretamente em nossa fábrica, pelos preços de 195 — 245 — 275 — 315 e 325. Mil blusas para escolher em modelos de Paris. — Rua Quitanda, 3 — 7.º, esq. São José. Grandes vantagens para revendedor.

ENCERADEIRA — City Lux vendo nova, sem uso, por preço de rara ocasião, R. Santo Amaro 23 — Apto. 401 — 3.º andar. 5802 89

QUADROS ÓLEO — Zuloaga, Zandomeneghi, Raffaelli etc., gravuras e mapas do Brasil século XVII — Vendo Tel.: 37-9765. 5813 89

MAQUINA DE ESCREVER Elétrica — Vendo marca Hectowriter carro onze polegadas - Informações ..... 28-8485 ou 22-1525. 10763 89

COMPRA-SE maquina para selar. — Tel.: 32-3199 sr. José. 24017 89

CARRINHO para criança marca "Hercules". Preço nas lojas Cr$ 1.900 — Vende-se pela metade do preço. Estado bom. Tambem um cercado que nunca foi usado preço Cr$ 600. Entrega a domicilio tel.: 43-4915 ou Santa Teresa. Rua Almirante Alexandrino 788 apto. 202. 10913 89

FAQUEIRO LUIZ XV com 127 peças todo trabalhado, 1 baixela de chá e várias salvas de prata, vendo - Rua Domicio da Gama 22 - Haddock Lobo. 27171 89

ELECTROLUX — Vendo enceradeiras suecas, com espalhador de cera, jogo de encerolixo, certificado de garantia por dois anos. Preço de tudo Cr$ 3.900,00. Rua Visc. de Inhauma n.º 134, sala, 426, 4.º andar — Tel. 23-4787, Casa Tinoco. 5823 89

EMPREGOS DIVERSOS

PRECISA-SE de um empregado com prática de botequim - apresentar referencias. Tratar a rua Violeta 356 — Agua Santa. 25985 90

MECÂNICO AR CONDICIONADO — Precisa-se com boa experiência e referências. Cartas para Caixa Postal 1.152. 21021 90

MOÇA — Precisa-se de uma que saiba escriturar livros comerciais — Inf. Rua Senador Dantas 45-B — 4.º sala 403 — Tel. 52-8222. 21028 90

PRECISA-SE de uma moça, para auxiliar de escritorio, com prática de serviços gerais e qu eescreva a maquina corretamente. Ordenado a combinar e comissões. Tratar na Avenida Rio Branco 151, sala 406-7. 27158 90

CHAUFEUR

Oferece-se um bom chauffeur com muita prática e boas referências. — Por favor, telefonar para 52-8055 — Ramal 402, e falar com o sr. Afonso 27175 55

GANHE DINHEIRO REVENDEDOR

Compre blusas para revender diretamente da fábrica. Grande lucro com blusas super-chic. Rua da Quitanda, 3, 7.º andar, esquina de São José. 29118 55

BALCONISTA

Precisa-se de um, preferivel c/ prática de tecidos, apresentar-se Rua Visconde de Pirajá, 153. 25971 55

TÉCNICOS OU PRÁTICOS

Refrigeração, eletrônica, motores, fundição de metais, concreto, plásticos, desenhista, jornalista, energia atômica, agricultura. Cartas à portaria dêste jornal n.º 5776. 5776 55

TRADUÇÕES CORRESPONDÊNCIA COMERCIAL E SOCIAL INGLES - PORTUGUES

Traduzem—se cartas, folhetos, etc. do português para o inglês e vice-versa. Redigem-se cartas em ambas as linguas. Serviço primoroso. Absoluto sigilo. Preços módicos. Entendimentos pelo telefone 48-7920, com o Professor Darcy. 16706 55

COMPRADOR

Oferece-se com conhecimentos técnicos, apto a organisar seção de compras, conhecedor de muitas firmas fornecedoras. Casado, 26 anos, falando alemão e tendo conhecimento de inglês. Respostas para a portaria dêste jornal n.º 29118. 29118 55

SECRETÁRIA

Escritório de representações nacionais procura moça com bastante prática de todos os serviços comerciais, inclusive esteno-datilógrafa. Apresentar-se rua Quitanda, 163, 1.º S. 102/3. Tel. 43-6740. 12936 55

ENGENHEIRO ELETRICISTA

Precisa-se para fabricação de transformadores, com os seguintes requisitos essenciais: — Conhecimentos sôbre projetos de transformadores, métodos e processos de fabricação em geral, capacidade inventiva e iniciativa própria.

Cartas indicando salário e outras pretensões ou entendimentos pessoais na Secção do Pessoal da Fábrica Mazda à Rua Miguel Ângelo, 37 — Maria da Graça. 26044 55

ESTENO-DATILÓGRAFA

Precisa-se com alguma prática de secretaria, desembaraçada e ativa. Escrever dando detalhes e salário pretendido para a caixa n.º 33604 dêste jornal: 33604 55

VENDEDOR - INSPETOR

Grande organização industrial de São Paulo precisa, para a filial do Rio de Janeiro, elemento de grande capacidade no ramo de artigos domésticos.

Apresentar-se à Rua da Assembléia, 36 sala 1004 das 16,00 às 18.00 horas. 27139 55

ENGENHEIRO

Eletricista ou mecânico, precisa-se, para projetos e fabricação de chaves, cubículos blindados, subestações, etc.

Requisitos necessários: — Conhecimentos de processos de fabricação em geral, capacidade inventiva e iniciativa própria.

Carta indicando salário e outras pretensões ou entendimentos pessoais na Secção do Pessoal da Fábrica Mazda à Rua Miguel Ângelo, 37 — Maria da Graça. 26043 55

TELEFONISTA — RECEPCIONISTA

Grande organização industrial necessita de uma moça, de boa aparência, desembaraçada e com muita prática da mêsa PBX. Com certo nível de instrução para tratar com o público. Exigem-se referências. Semana de 5 dias. Cartas para a Caixa Postal n.º 1810 — Rio. 26018 55

AUXILIAR DE CONTABILIDADE

Firma importadora em São Cristóvão, admite um (a) com prática, dá-se preferência a quem já tenha trabalhado com máquina de contabilidade Ruf ou Remington e tenha boa letra. Semana de 5 dias. Cartas do próprio punho para a portaria dêste jornal sob o n.º 10896. 10896 55

AUXILIAR DE CONTABILIDADE

Precisa-se de um, com bastante prática. — Cartas com referências e ordenado pretendido, para 27115 neste jornal. 27115 55

GENERAL ELECTRIC S/A.

PRECISA

Técnico para estudos de métodos de produção e cálculos para incentivos — Desenhista Projetista de Ferramentas — Desenhista Projetista de Máquinas — TRATAR: Rua Miguel Ângelo, 37 — Maria da Graça. 26042 55

VIAJANTE --- BICO

OFERECE-SE: senhor de responsabilidade ótimas referências, podendo dar fiança, viajante a mais de 10 anos, nos Estados do Rio, Espírito Santo e Norte de Minas, conhecedor profundo da freguesia oferece os seus serviços à base de comissão. Cartas para a portaria n. 6828. 6828 55

MOÇA DE BOA APARÊNCIA

educada, precisa para caixa de loja fina, apresentar-se à Rua Visconde de Pirajá, 153. 25972 55

DESENHISTA LETREIRISTA

Precisa-se de pessôa com prática de cartazes para vitrines. Serviço avulso mas constante. E' excusado aparecer quem não estiver habilitado. Tratar à Avenida Rio Branco, 4 — 4.º andar — Salas 407-409, das 10 às 12 ou das 16 às 18 horas. 33626 55

COZINHEIRA

Precisa-se uma, com referências. — Paga-se bem. Avenida Oswaldo Cruz n.º 20, apartamento 901 — Flamengo. 27123 55

DAMA DE COMPANHIA

Senhora Suissa, dando as melhores referências e falando francês, inglês e alemão, procura colocação em casa de tratamento — Faz pequenos serviços e pode viajar. Propostas para êste jornal n.º 14196. 14196 55

Empregos domésticos

LARANJEIRAS — Precisa-se de uma empregada. Rua Pereira da Silva n. 300 casa 7. 27193 51

Cozinheiras

OFERECE cozinheira, arrumadeiras lavadeiras, babás e governantes com referências. Procurar de segunda a sábado. Telefonar 42-6967. 26004 52

COZINHEIRA — Precisa-se uma boa cozinheira para trabalhar em casa de família de alto tratamento. Exigem-se referências e paga-se bem. Tratar à rua Sá Ferreira, 115 — Apto. 803 — Copacabana. 29157 52

COSINHEIRA — Para casal sem filhos, procura-se cosinheira para trabalhar 3 ou 4 dias por semana, tendo livres sábados e domingos — Paga-se muito bem de acordo com a eficiência comprovada — Exige-se muito capricho, ordem e limpeza, assim como referencia de casa onde tenha trabalhado — Importante ser maior de 25 anos — Não-se faz questão de nacionalidade — Telefonar até meio dia para 26-7410. 5805 52

PRECISA-SE de uma boa cozinheira à Rua Barata Ribeiro 622 ap. 601 - Pede-se referencias. 14192 52

UMA OPORTUNIDADE

Firma Construtora procura

SECRETARIAS RECEPCIONISTAS

Ordenado inicial Cr$ 7.000,00

Curso Técnico de Secretariado ou curso secundário com prática de mais de 3 anos.

Inscrição para seleção até o dia 6-8-56, no C E P A, devendo trazer fotografia. Rua Senador Dantas, 118, sala 912, de 10 às 12 e de 14 às 17 horas. 21031 55

OPORTUNIDADE

Grande firma imobiliaria necessita urgente de vendedores especializados e com boa aparência. Tratar à rua México, 111, 5.º andar.

INSTITUTRICE

Procura-se moça francesa, para duas crianças de 9 e 10 anos, para morar na casa ou não. Rua Capury n. 127, Gávea. Preferível escrever. Boas condições. 27114 55

Menino para escritório

Emprêsa de publicidade precisa de um para atender expediente e serviços externos junto a jornais e emissoras. Idade entre 14 e 16 anos. Horário integral. Atende-se diàriamente das 16 às 19 horas. Rua São José, 90 - 9.º andar — conj. 902. 30028 55

EMPRÊSAS INDUSTRIAIS E COMERCIAIS

Senhor de responsabilidade, com 40 anos, ótimas referências oferece seus serviços como correspondente inglês e português e taquígrafo eficiente em inglês, de preferência para meio expediente. Telefone 37-7025. 29167 55

VENDEDOR

Oferecemos oportunidade para vendedor desembaraçado e de boa apresentação para trabalhar junto à indústria e comércio. Dá-se ajuda de custas e comissão. Apresentar-se entre 16 e 18 horas à Av. Rio Branco, 277 — 12.º andar — Conjunto 1.202. 10912 55

Arrumadeiras e Copeiros

ARRUMADEIRA — Precisa-se com prática. Avenida Vieira Souto, 402, apto. 102. Tel. 27-6764, Ipanema. 29047 53

PRECISA-SE de 1 arrumadeira e 1 copeira para casa de fino tratamento. Exigem-se referências. Paga-se muito bem. Tratar à Rua Décio Vilares 265, Copacabana. 29149 53

COPEIRA-ARRUMADEIRA — Precise, praia de Botafogo, 198, apto. 702. 28011 53

COPEIRA - ARRUMADEIRA — Precisa-se em apartamento de duas pessoas de tratamento. Exigem-se referências seguras e boa aparência. Ordenado Cr$ ..... 1.200,00. Tratar à rua Santa Clara 27 apto. 201 Copacabana. 10933 53

PRECISA-SE de copeira-arrumadeira que dê referencias. Tratar no local Avenida Copacabana 1.319, 3º andar. 24999 53

EMPREGADA precisa-se apenas duas a três horas para arrumação de pequeno apartamento de casal. Atende-se só depois das 10 horas. Rua Belfort Roxo 189 ap. 101 terreo. Copacabana. 24988 53

Amas e Governantas

BABÁ — Precisa-se de uma babá à rua Senador Vergueiro 114 apartamento 1104. Exige-se referências. Paga-se bem. 26040 54

GOVERNANTA — Precisa-se, com prática e boas referências, para 3 crianças. Paga-se bem. Tratar pelo tel. 26-6188 das 10 às 13 horas. 76684 54

GOVERNANTA — Oferece-se para pessoa só ou crianças, ótima aparência, brasileira com curso secundário de Lisboa, desejo trato familiar — Tel.: 42-0896 — 10 horas em diante. 10923 54

GOVERNANTE — Precisa-se senhora que trabalha fora precisa de governante de responsabilidade para suas filhas de 5 e 6 anos. Telefonar entre 9 e 18 horas para 43-6542 ou 23-3579 — Dona Carmen. 24115 54

PRECISA-SE de uma senhora para serviços leves e que sirva de companhia para um casal de meia idade à Rua General Polidoro n. 39 ap. 208. Tratar à R. Barata Ribeiro 536 apt. 301. 14194 54

Chefe de Revisão

Importante organização jornalística necessita admitir, com urgência, competente profissional revisor, para organizar e dirigir sua equipe de revisores. Exige-se que o candidato tenha experiência de trabalho em jornal diário e possua boas referências. Salário e horário a combinar. Inútil apresentar-se quem não preencha as condições aqui expostas. Cartas com retrato para o n. 7985 na portaria dêste jornal. 7985 55

Vendedores (as)

Firma estabelecida com produto de grande aceitação em residências, lojas, escritórios, etc., pretendendo aumentar a sua equipe, admite moças e rapazes — Salário e comissão. Os candidatos devem comparecer à Rua México 74 — Sala 406 — das 9 às 12 horas. 27164 55

VENDEDORES

Ótima oportunidade para pessoas de boa apresentação que desejem iniciar a carreira de vendas de livros. Boa comissão e ajuda de custo. Possibilidades de retirar inicialmente Cr$ 8.000,00 por mês — Atende-se diàriamente das 16 às 18 horas.

EDITORIAL VITÓRIA LTDA.

Rua Juan Pablo Duarte, 50 — Sobrado 33618 55

Professora de costura

Procura-se uma pessoa com diploma registrado e que tenha prática. — Cartas para 32693, na portaria dêste jornal. 32693 55

INSTRUMENTOS DE MÚSICA

ACORDEONS — Desde Cr$ 100,00 por mês (a prazo só no Rio) Scandalli, Soprani, Hohner e tôdas as marcas nacionais. Também, saxofones, clarinetes, pistões, violões, rádios, pianos, gaitas de bôca. Tudo sem entrada e sem fiador. Grátis método para estudar. Maior depósito Casa Acordeon Azul, Av. Rio Branco, 277 dentro da Galeria S. Borja, ou filial Rua dos Arcos, 21. Para professores e revendores, descontos excepcionais. Tels. - 32-8750 e 42-9712. 21559 75

VENDE-SE piano "Essenfelder". Armário, novo, com pouco uso. Tratar. Tel.: 29-0272. 5811 75

PIANO — Vende-se um com ótima sonoridade. Facilita-se um pouco. R. Dr. Satamini n.º 135-B — Tijuca. 29158 75

PIANOS e ACORDEOES — Técnico estrageiro afina, conserta, reforma, avalia, e extermina cupim em casa do freguês. Máxima garantia. Preço economico e orçamentos gratis, tel. 46-8889. Sr. Victor. 27019 75

VENDE-SE um piano excelente, com ecpo de metal, cordas cruzadas e 88 notas. Preço 34.000 cruzeiros. Praça General Tiburcio, 83, apto. 512, Fim da av. Pasteur. 27027 75

PIANO — Tôdas as marcas à vista e 20 meses. Rua Dois de Dezembro 112 — Catete.

COMPRO 1 piano familia compra um sem intermediário. Fone ... 45-1581. 18058 75

PIANO vende-se em otimo estado tipo apartamento, sepo de metal urgente. Para desocupar lugar — Rua Santo Amaro 20, apto. 2 — Catete. 24075 75

VENDE-SE Acordeon "Hohner", 96 baixos, 12 registros, branco, ótimo estado, com estojo, urgente por motivo viagem. R. Barão de Jaguaribe 120 apto. 301 — Ipanema. 87535 75

NÃO VENDA SEU PIANO

Sem me chamar, não seja ingenuo, não se precipite, mesmo com defeitos — Resolvo rapido — 46-0929. 24145 75

PIANOS DESDE 15 MIL CRUZEIROS

Modelos: Alemão, Francês e Inglês, de 88 notas, cêpo de metal, cordas cruzadas. Facilito o pagamento. Rua Hans Estaden n.º 13 — Real Grandeza, frente ao n.º 243. Fone: 46-1037. 27100 75

HARPA

Vende-se Grande Modêlo, à Rua do Russell n.º 496, apto. 907 — Telefone: 45-6477 ou 25-7300. 29092 75

COMPRO 1 PIANO 47-2361

29031 75

COMPRO 1 PIANO 32-3857

5056 75

COMPRO 1 PIANO

Telefone: 52-2776

Para uso particular. Pagamento à vista. Urgente. Telefone: 52-2776. 29169 75

ACORDEON SCANDALLI

Vende-se com 4 registros e 80 baixos, pouco uso. Preço: Cr$ 15.000,00 — Telefone: 47-7771. 29170 75

COMPRO 1 PIANO 27-3180 (7 às 12)

25942 75

COMPRO 1 PIANO

Até Cr$ 35.000,00. À vista. Telefone: 25-7409 2935 75

PIANO GAVEAU

Vendo novissimo, ½ cauda. Facilito. 47-6649, depois das 19 horas. 24951 75

COMPRO UM PIANO

Urgente — 48-0431 — Para estudos de menina. 27053 75

PIANOS

de apartamentos e 1/4 de cauda, vendem-se novos e usados, dos melhores fabricantes. Não compre sem ver os nossos preços. A vista e a prazo. — Rua Senador Dantas, 19, sala 807, Edificio Cinelandia. 27166 75

MODAS E BORDADOS

RECEM-CHEGADOS, da America lindos vestidos, chapéus, saias rodadas com anaguas em filó, conjuntos de Orlon, Pijamas, Baby Doll, calcinhas de espuma, Capas para chuva Bijouteria, chambres, os mais variados modelos e muitas outras miudezas — Telefonar marcando hora para 26-7046. 33626 81

TRASPASSA-SE atelier Alta Costura com ótima clientela, própria para modista estrangeira. Somente pelo valor dos móveis. Rua Xavier da Silveira 97 ap. 803 - Copacabana. 25949 81

ALTA COSTURA

Confecciona-se vestidos e chapeus pelos últimos figurinos. Grande variedade de modelos prontos. Rua Inhangá, 42 apto. 402. Fone: 57-3612. Lolita Modas. 29086 81

PELES

Reformas, consertos, lava seus agasalhos, velhos ficam novos, faz lindas estolas, renova suas colchas de vicunhas — Rua Marquês de Olinda, 88 — Botafogo. Telefone 26-7973. 28026 81

VESTIDO SWEESPSTAKE

Vende-se finíssimo vestido "Toilette" inteiramente sem uso, adquirido na casa "Lord And Taylor" de New York — Preço de ocásião Cr$ 6.000,00 — Manequim 42-44. — Telefonar depois das 11 horas, para 47-1358. 10926 81

CAMURÇA

LAVA-SE

FONE: 42-5529 27132 81

RENARD ARGENTÉ

Vende-se bonita e perfeita. Cr$ 2.500,00. Tel. 45-8322. 24125 81

Diversos

CONSERTO de aquecedor, fogão a gás, valvulas de descarga etc. chame bombeiro de responsabilidade pelos tels.: 57-3229 e 46-2567. 14208 74

LADRILHEIRO, pedreiro, pintor e outros concertos, encerador — telefonar para 46-0075. Chamar sr. Costa. 5782 74

CABELEIREIRO — Copacabana, à domicilio. Todos os serviços profissionais, permanentes e cortes diversos modernos, pinturas etc.., Limpeza de pele completa com diversas máscaras vitaminosas. Todos produtos de Helena Rubstein. Marcar hora pelo telefone 27-3759. 27138 74

PATENTE N. 43.601 — Titular: Société Des Usines Chimiques Rhône-Poulenc, com sede em Paris, França, destinada a "Aperfeiçoamento no processo de preparação de sais de amônio quaternários de éteres aminados de polifenóis", estando representada no Brasil pela Cia. Química Rhodia Brasileira.

PATENTE N.º 43.764 — Titular: Foreign Industrial And Commercial Co. Ltd., sediada em Guernesey, possessão inglêsa, destinada a "Processo de fiação a sêco de viscose", estando representada no Brasil pela Cia. Química Rhodia Brasileira.

LUIZ DE IPANEMA MOREIRA, brasileiro, Agente Oficial da Propriedade Industrial, com escritório à rua Araújo Pôrto Alegre 70-8º, encarrega-se de contratar e promover o emprêgo de "Processo e aparelho para desenfetar água" privilegiado pela Patente de Invenção nº 44.086 de 30 de setembro de 1953, da qual é titular dr. Alfred Torricelli, suiço, químico, residente em Berna, Suiça.

PIANOS NOVOS

A CASA GARSON apresenta ao público o mais lindo e variado estóque de modelos de cauda, armário e apartamento, pelos menores preços da praça e com a mais ampla garantia. Facilitam-se os pagamentos. Ver em exposição nas CASAS GARSON, à Rua Uruguaiana ns. 105 — 109 e Rua do Ouvidor, 137 (entre Avenida e Gonçalves Dias). 05102 75

LOCAÇÃO DE CASAS E APARTAMENTOS

Centro

ED. MARQUES DE HERVAL apto. .. 623 — Saleta, sala, banh. kitchnete. Cr$ 4.500,00 mais impostos. Administradora Nacional. Av. Pres. Antonio Carlos 615 — 2.º pav. Tel.: 42-1314 das 9 as 12 e das 14 as 17 hs. 24093 1

ED. MARQUES DE HERVAL apto. 1510 — Frente para Av. Rio Branco — Saleta, sala, banh. kitchnete. Cr$ 4.500,00. Administradora Nacional — Av. Pres. Antonio Carlos 615. 2º pav. Tel.: 42-1314, das 9 as 12 e das 14 as 17 hs. 24092 1

CENTRO — Aluga-se conjunto de 11 salas, 8 sanitarios (250m2.), no 14.º and. da rua do México, 11 — Ver na portaria o sr. Jack tratar a noite pelo telef. 27-7386. 24016 1

ALUGA-SE Cr$ 4.500,00 e despesas, edificio Darke, grupo 2127, 2128 com 2 salas, terraço WC — Informa telefone 57-1012. 24960 1

MARQUES DO HERVAL — Aluga-se à Av. Rio Branco 185 de frente, apartamento 806 — Telefonar para 27-3866. 24971 1

CENTRO — Aluga-se um andar de 210m2., composto de 4 salas e 2 banheiros, na Av. Rio Branco, n.º 20 (esquina de Mayrink Veiga). Tratar no 13.º andar. 27104 1

LOJA. Alugo à R. Laura de Araújo, 68 próximo Av. Getulio Vargas. 60 mt. de área e apartamento nos fundos. Aluguel Cr$ 10.000,00. Ver todos os dias - menos aos domingos - das 7 às 16. Mais informações Tel. 26-2493. 24068 1

ALUGA-SE apartamento pequeno no centro da cidade, muito bem mobiliado, com geladeira e telefone, para senhor de alto trato, por Cr$. 7.000,00. Não falta água. Informações mais detalhadas escrever para a portaria dêste jornal n.- 27.067. 27067 1

CENTRO — Aceitam-se ofertas para locação de duas ampla lojas, com aproximadamente 80 m2 cada, à rua Nery Pinheiro, 314 a 320-A, podendo ser vistas, nos dias úteis, das 8 às 11 e das 13 às 16 horas. Tratar à Travessa do Ouvidor, 22 — 4º. andar, com o Dr. FLAVIO. 8726 1

CENTRO — Alugamos por 6 mil cruzs. mais seguros, impostos e taxas os apts. 1829/30 com sala e quarto separados, banheiro e kitch. Ver no local e tratar na KAIC - Rua do Carmo, 27, 6.º, 22-1860. 5794 1

ALUGA-SE NO CENTRO — Otimo apartamento de frente, com saleta, sala, quarto (separado), banheiro e cozinha, lustres, armários, muita água à rua Carlos Sampaio, 41 ap. 305. Chaves no ap. 304. Tratar à rua S. José, 46 s/ 702 das 16 às 18 horas. 29136 1

AVENIDA RIO BRANCO — Aluga-se quarto e sala separados, banheiro e quitineth para comercio ou indústria - Aceitam-se ofertas dr. Marques 22-0760 ou 52-9578. 29145 1

ED. MARQUES DO HERVAL — Aluga-se um dos maiores grupos deste edificio, localizado no 5.º andar, perto dos elevadores e de frente para à Av. Rio Branco. Aluguel Cr$ 6.000,00 (s. impostos) — Ver e tratar com L. Martins, R. Mexico, 11, grupo 502, tel. 52-3873. 27121 1

ALUGAMOS ótimos e confortáveis apartamentos para fins comerciais, na Av. Rio Branco 185 — com sala, saleta, e quitinete. — Chaves na Secção de Locações do Banco Imobiliario e Comercial S.A. — à Av. Erasmo Braga n. 255-A — Sobre loja, no horario de 9,30 às 17 horas — Telefone 52-3833 — Ramal 41. 10917 1

ALUGA-SE para escritorio comercial ou residencia apartamento de 2 salas conjugadas, cozinha e banheiro de frente, com bastante luz no Largo da Carioca — Aceita-se oferta, informações — 42-0236 ou 38-9251 sr. Corrêa. 29164 1

EDIFICIO "CAPITAL" — Avda. Almte. Barroso, 6 — Largo da Carioca — Alugam-se 2 salas para escritório, consultório ou moradia, grande salão e tôdas as dependências completas no 20.º pavimento. Tratar pelo telefone: 42-7135 Companhia "Cincopa". 24117 1

ALUGA-SE ou traspassa-se, em entrada de grande Edificio, de muito movimento, na Avenida Rio Branco, dois espaços, servindo para lanches sêcos em geral, miudesas, frutas e conservas e muitos outros negócios. Ver e tratar à Avenida Rio Branco 9, com o sr. Braga. 24173 1

CENTRO — Aluga-se, no Ed. Marquês de Herval, local do antigo Palace Hotel, Av. Rio Branco 185, para residência ou para escritório, um apartamento com sala, saleta, banheiro e Kitchnnete. — Tratar na Av. Graça Aranha, 19 — 2.º andar — Grupo 203. Fone: 22-7233. 5827 1

TRÊS SALAS — Aluga-se amplo conjunto de 3 salas de frente com dois lavatórios e sanitários, quase esquina da Av. Rio Branco. Ver e tratar com os proprietários à Av. Pres. Vargas 417-A, sala 1703. 7855 1

Andaraí e Grajaú

ANDARAI — Garagem de 6x2,20 aluga-se à Travessa Vasconcelos, 18. Tratar pelo telefone 32-0441 ou 34-1285. 24047 3

CASA — Grajaú - Aluga-se linda resid. centro de terreno, com arvores grande garagem, 3 sls., 3 qts., dep. empregada, Rua Borda do Mato, 187 - Onibus 110, na esq. Está aberta - Fiador. Tratar à R. Otavio Correia, n. 53, Urca. 21016 3

Botafogo e Urca

RUA VOLUNTARIOS DA PATRIA 452 — 1.º pavto. — Confortavel residencia, saleta, 2 salas, 3 quartos, banh. cozinha, dep. empregada, area, Cr$ 8.500,00. Pode ser visitada. Administradora Nacional. Av. Pres. Antonio Carlos 615 — 2.º pav. Tel.: 42-1314 das 9 as 12 e das 14 as 17 hs. 24096 4

URCA — Aluga-se na Praia da Urca, mob. ou não, salão garagem, banh. exclusivo, entrada ind., em palacete familiar para cavalheiro idôneo, c/ muita água e silencio. Rua Olavio Correia, 53. Também outro menor. 21017 4

BOTAFOGO — Alugamos por 18 mil cruzs. ótimo prédio residencial com hall, 3 quartos sendo 2 conjugados, 4 salas, 2 banheiros sociais, copa-cozinha, qt. e W. C. de empreg. área de serviço com tanque e garage - em centro de terreno com jardim - Tratar na KAIC - para diplomata ou familia de tratamento. - Rua do Carmo, 27 - 6.º - 22-1860. 5790 4

ALUGA-SE apartamento com entrada, 3 quartos, 1 sala dependencias de empregada, pintado a óleo, sala atapetada mobiliado, podendo usar o telefone — Praia do Botafogo 124 — apto. 31 — 5a. chaves com o porteiro Sr. Daniel — Aluguel 9.000,00 — Tratar 52-5323 e a noite 45-1035. 27143 4

URCA — Aluga-se apto. sala, 3 quartos varanda, banheiro, cozinha e W.C emp. Cr$ 6.000,00 — Visitas, quinta — domingo e segunda das 2 hs. às 5 da tarde — Av. São Sebastião 267 — apto. 301 — Saltar fim linha ônibus — Tel. 46-9424. 10920 4

BOTAFOGO — Aluga-se o apartamento n. 321 lateral — a Praia de Botafogo ns. 360-364, de sala, 2 quartos com sancas, florões e plafoniers, jardim de inverno, cozinha, banheiro completo com box, quarto e banheiro de empregada, área com tanque — Chaves com o encarregado — Tratar no Banco Sotto Maior S.A. — Tel. .. 22-1824. 24133 4

ALUGA-SE o apto. 1203 do Edificio Turmalina — Praia do Botafogo 422 com 2 salas, 3 quartos, 2 banheiros, grande cozinha e dependencias, garage e telefone — Ver com o porteiro e tratar tel. — 22-7720 — Ramal 810 — Sr. Ernesto ou a noite 58-7688. 27137 4

BOTAFOGO — Alugamos apartamento de frente com 1 sala, 2 quartos, cozinha, banheiro, etc. rua São Clemente n. 496, ap. 104. Aluguel Cr$ 4.800,00. Chaves com o porteiro sr. Brito. Tratar na IMOBILIARIA LEMOS LTDA. à Av. Nilo Peçanha 26, sala 702 - Tel. 22-2483. (511). 24166 4

PRAIA DE BOTAFOGO — Alugamos apto. c/ telef. e gelad. c/ quarto, sala sep. banh. cozinha. Tratar na Agencia Anglo Americana, rua Mexico 148, 8º and., sala 804. Tel. .... 42-2482, entre 10 e 6 hs. 29219 4

GLORIA — Alugamos uma vaga para automovel em garagem de luxo, com elevador, à Rua Candido Mendes n. 157. Aluguel Cr$ 600,00. Tratar na IMOBILIARIA LEMOS LTDA. Av. Nilo Peçanha 26, sala 702. Tel. 22-2483. (469). 24167 4

BOTAFOGO — Alugamos à Rua Sousa Lopes n. 8, residencia c/ 2 salas, 3 quartos, banh., coz. e dependencias para empregado. Aluguel Cr$ 10.000,00. HERMANN DE FARIAS & CIA. LTDA. Av. Rio Branco 173 - 18º - Tel. 52-4455 — 52-2992. 24152 4

Copacabana e Leme

PRIMEIRA LOCAÇÃO — Raimundo Correia, 43 - Alugam-se dois apartamentos com 3 salas, 2 quartos, e 2 salas 3 quartos no mesmo andar. Amplas dependências, finíssimo acabamento, armários embutidos, com 2 banheiros sociais e uma garage. Chaves com o porteiro. Tratar: Tels. 42-2640, 52-2826 Ramal 5 e 27-9618. 24041 8

ALUGA-SE mobiliado, ou vende-se ótimo apartamento de frente 1 sala, 3 quartos, banheiros em cor cozinha e dependencias de empregada em Copacabana — não falta água tem telefone — A tratar Rua Paula Freitas 45 apto. 303 — Informações fone .. 57-5879. 29098 8

OTIMOS APARTAMENTOS — Alugo de saleta, sala e quarto, separados, cozinha com fogão e forno a gás, banheiro completo, armarios embutidos, deposito p/ malas — Telefone na portaria — Fartura dagua — Ver e tratar na Praça Edmundo Bittencourt 85 — portaria — Copacabana. 21020 8

COPACABANA — Familia nortista, aluga amplo quarto de frente com ou sem mobilia, café pela manhã, para uma ou 2 pessoas de tratamento — Rua Sá Ferreira (escadinha Saint Romain n. 5, ap. 402). 24970 8

COPACABANA — Aluga-se um apartamento de sala, quarto, cozinha, banheiro, quarto de empregada e area com tanque — Aluguel Cr$ 5.500,00 — Av. N. S. de Copacabana 698 apto. 403 — (perto do Cine Metro) Tel. 57-8464 — SR SETTI. 21040 8

N. S. COPACABANA 403 — Esquina Republica Peru, aluga-se o apto. 401 com três quartos, ampla sala, varanda, cozinha, banheiro e área serviço. Chaves com o porteiro e tratar na IMOBILIARIA MOURA CARNEIRO, Ouvidor 54, 4.º, sala 4, das 16/18 horas. 28007 8

ALUGA-SE ótimo apartamento, rua Duvivier, 43, apto. 606. Chaves com o porteiro Manuel. 3 salas, 2 quartos de 5 por 4, com armários embutidos. 12803 8

COPACABANA — Aluga-se apto. 12, Rua Ronald Carvalho, 91, frente para o Jardim Lido, andar alto, saleta, 2 grandes salas, 3 bons quartos e dependências. Alugue, 10.000. Telef. 25-4259. Em pintura. 12907 8

ALUGAM-SE vagas de garagem na rua Esteves Júnior, n.º 62. Praça São Salvador. Aluguel Cr$ 500,00. Tratar com o sr. Antônio. 80798 8

COPACABANA — Aluga-se ótimo apartamento de frente, com varanda em toda extensão, com 3 quartos, 2 salas, saleta, vestibulo, banheiro social, cozinha area com tanque, quarto e banheiro de empregada e com direito a uma vaga na garage. Ver à Rua Paula Freitas, 90, apto. 801 — Tratar na EBIL — Empresa Brasileira de Imóveis S. A., sito à Rua Senador Dantas, 74, 12.º andar ou pelo telefone 52-9059 das 9 às 12 e das 14 às 18 horas. 18163 8

COPACABANA — Alugam-se ótimos apartamentos, primeira locação e de frente, com 2 quartos tipo duplex, vestibulo, sala, banheiro social, cozinha e banheiro de empregada. — Ver à Rua Figueiredo Magalhães, 327, aptos. 209 e 211 e também 321 apto. 609. Tratar na EBIL - Empresa Brasileira de Imóveis S. A. sito à Rua Senador Dantas, 74. 12.º andar ou pelo telefone 52-9059, das 9 às 12 e das 14 às 18 horas. 5670 8

COPACABANA — Alugamos bem mobiliado inclusive radio-vitrola ap. de frente com 1 sala, 1 quarto separado, boa varanda, cozinha, banheiro completo. Rua Republica do Peru 143, apto. 803. Aluguel Cr$ 7 mil — Chaves com o porteiro. Tratar na Imobiliaria Lemos Ltda. à av. Nilo Peçanha 26, sala 702. Tel.: 22-2483 (526). 7972 8

POSTO 5 — Senhora estrangeira aluga 1 ou 2 quartos mobiliados com pensão completa. Todo conforto. — Varanda. Otima cozinha. Tel.: 27-6364. 28008 8

COPACABANA — Alugo belo apto. de frente, vazio, 4 dormitórios, 3 salões, etc. Proprietário 47-6649. 24952 8

ALUGA-SE amplo apartamento mobiliado, constando de hall, grande living, s. jantar, bar, varanda envidraçada, 2 quartos, sendo um duplo, banheiro, copa cosinha e q. de empregada. Tem geladeira e telefone. Rua República do Perú, 486, apto. 501 Preço: 15 mil cruzeiros. 27774 8

COPACABANA — Alugamos por .... 7.500 cruzs. o apt. 8 da Av. Rainha Elisabeth, 601, com 2 quartos, sala banheiro, cozinha, qt. e W. C. de empreg. área de serviço c/tanque c/pequeno mobiliário - Ver no local e tratar na KAIC - Rua do Carmo, 27 - 6.º - 22-1860. 5789 8

COPACABANA — Pôsto 6 — Aluga-se ótimo apartamento, 2 salas, 2 quartos, terraço com tôdas as dependências, vista para o mar, aluguel Cr$ 8.000,00 mensais. Rua Euclides de Carvalho, 311 ap. 702 - Chaves com Orozino ou pelo telefone 27-0626. Tem garage. 10898 8

COPACABANA — Aluga-se o apart. n.º 402, à Rua Edmundo Lins, 20, com quarto e sala separados, banheiro e cozinha. Exige-se fiador comercial, contrato de 2 anos. Tratar com o sr. Gomes, Av. Franklin Roosevelt, 39, 6.º s. 602/4, tel. 52-3936. 29141 8

COPACABANA — Aluga-se apartamento de luxo, à Av. Rainha Elizabeth, 540 - apto. 101, com 3 quartos, 2 salas, 2 banheiros sociais, 2 dependências empregados, armários embutidos, persianas, pintado a óleo, de frente, lado da sombra, primeira locação, prédio sôbre pilotis, garage. Chaves com o porteiro. Tratar pelo telefone 22-9346 d. Maria. 27061 8

ALUGA-SE grande e luxuoso apto. à casal tratamento. Rua Carvalho de Mendonça, 36 apto. 901. Ver diàriamente das 10 às 12 e das 17 às 18. 27070 8

ALUGA-SE ou vende-se Av. Copacabana, apto. 2 quartos, 2 varandas, grande sala, dependencia empreg. — Tratar tel. 45-6260. 18225 8

COPACABANA — Avda. Atlântica — Aluga-se o magnífico e luxuoso apartamento 703 da Avenida Atlântica, n.º 2856 de frente, contando de 2 grandes salões, 3 grandes quartos con armários embutidos, 2 banheiros completos revestidos em mármore, grande copa e cozinha com vários armários, área revestida em azulejos com 2 tanques, garagem e dependências de empregada todo pintado a óleo. Aluguel Cr$ ... 28.000,00. Ver no local e tratar à rua São José, n.º 85, salas 313 e 314. Exige-se fiador. 83316 8

COPACABANA — Avda. Atlântica — Aluga-se o magnífico e luxuoso apartamento 704 da Avenida Atlântica, n.º 2112, de frente, contando de 2 salões, jardim de inverno, 3 grandes quartos, 2 banheiros completos, ótima cozinha com armários, garagem e dependências de empregada. Aluguel Cr$ 20.000,00. Ver no local e tratar à rua São José, n.º 85, salas 313 e 314. Exige-se fiador. 25862 8

APARTAMENTO DE FRENTE — Alugo maravilhoso com 3 salas, 3 quartos, armarios, 2 banheiros, jardim inverno, copa, cozinha, área de serviço com tanque — quarto e banheiro empregadas, garage — Rua Xavier da Silveira 115 — apto. 601 — Chaves com o porteiro, Cr$ 12.000,00 mensais — COPACABANA. 24120 8

COPACABANA — Aluga-se o apartamento 903 frente do Edificio Lord, à Rua Pompeu Loureiro n. 143, esquina da Rua Barão de Ipanema, constando de sala e quarto separados, com sancas e plafoniers nas duas peças, jardim de inverno, com linda vista indevassável, banheiro, cozinha, área com tanque e W.C. de empregada e uma saleta que serve de quarto — Tratar na seção predial do Banco Souto Maior S. A. — à Rua Sete de Setembro ns. 60-71. Tel. 22-1824. 24137 8

COPACABANA — LIDO — Alugam-se dois quartos de frente, mobiliado, junto ao banheiro em apto. de uma senhora distinta para duas ou três moças funcionárias e de trato — Cr$ 1.500,00 cada uma — Tel. 57-3015. 10924 8

COPACABANA — Aluga-se o excelente apartamento n. 703 da Rua Santa Clara, 220 — de fundos, lado da sombra, com 1 salas — 1 quartos, 1 bela varanda envidraçada com jardineiras e plantas, pintada a óleo — Armario embutido no quarto, medindo 3,70 ms. de largura — Cozinha com local para geladeira — Banheiro e W.C. de empregada — Chaves com o porteiro e tratar com BALMEIDA, IMOBILIARIA E COMERCIAL LTDA. — Av. Erasmo Braga 299 — 5.º andar — grupo 501 — tels. 52-2868. 24119 8

COPACABANA — Aluga-se o apartamento 420 da Rua Domingos Ferreira, 123, constando de: quarto e sala conjugados, banheiro completo, cozinha pequena com lugar para geladeira — Contrato com fiador idôneo — Ver no local com o porteiro e tratar à Av. Franklin Roosevelt, 84 — 8.º andar, sala 801 — Da. Lydia — das 9 às 11,00 ou das 14 às 16 horas. Tel. 22-5819. 5821 8

COPACABANA — Apto. bem mobiliado com telef. e geladeira. Pôsto 1. Alugo amplo, de frente, vista para o mar; 3 quartos, grande sala, 2 jardins d. inverno, banheiro comp., 2 saletas, gde. cozinha, área, dep. de empreg. — Boas cortinas, quadros, etc. Preço Cr$ 15.000,00. Ver e tratar à rua Gustavo Sampaio 662 apto. 601. 24998 8

ÓTIMOS APARTAMENTOS no luxuoso Bairro do Peixoto (Copacabana). Quarto e sala separados, armários embutidos, água corrente quente e gás. Cozinha e banheiro completo. Para ver com sr. Guilherme à rua Décio Vilares, 169. Informações tel. 45-2808. 24010 8

URCA — Aluga-se com dois quartos, sala, cozinha e banheiro em apartamento terreo, com ótima area e entrada independente, à Rua Marechal Cantuaria 65. Chaves no n. 63. Cr$ 6.000,00. Não se atende pelo telefone. 6887 4

COPACABANA — Aluga-se à rua Inhangá, Ed. Alabama, ap. 403 - 1ª locação, de frente, com quarto, sala, jardim de inverno, cozinha, banheiro, vestibulo e area com tanque. Ver no local. Tratar na Atlas Administradora Ltda. Tel. 42-6945. 24141 8

COPACABANA — Pôsto 5 — Aluga-se em casa de familia (não é apartamento) ótimo quarto mobiliado, com roupa de cama, refeições completas, garage, jardim, com direito ao uso do tel. 57-1019. Aceita-se com crianças. Rua Barata Ribeiro 740 - Casa. 27174 8

COPACABANA — Pôsto 2. — Casal viajando Europa, aluga apartamento finamente mobiliado com três quartos, 2 salas e telefone - Aluguel Cr$ 17.000,00. Tratar telefones 37-8181 — 42-3715. 24171 8

COPACABANA — Aluga-se por Cr$ 5.000 apartamento de fundos, mobiliado, de quarto-sala, cozinha e banheiro completo. Chaves com porteiro, Av. Prado Junior 145 apt. 208 - Tratar 32-3149 Alvaro. 24151 8

ALUGA-SE - Copacabana - Um apartamento duplex composto de 2 salas, 5 quartos, 2 banheiros e mais dependencias. Praça Demetrio Ribeiro 103 - ap. 501. Na saida do túnel novo. Ver e tratar no mesmo. 24154 8

COPACABANA — Aluga-se na rua Pompeu Loureiro, esquina da rua Barão de Ipanema 143, ap. 601, em 1ª locação, de frente, com sala e quarto separados, cozinha, banheiro em cor completo, armarios embutidos e dependencia de empregada. Ver no local com o porteiro Genésio. — Aluguel Cr$ 5.000,00. Exigem-se depósito. Tratar na Av. Churchill 94, sala 306. Telefone 32-1834, com o dr. Gomes. 24145 8

COPACABANA — Aluga-se quarto grande mobiliado para casal com direito a lavar, cozinhar, Rua Barata Ribeiro esquina de Constante Ramos, tratar telefone 27-0500 aluguel 3.500,00 três mil e quinhentos cruzeiros. 2,981 8

ALUGA-SE à Rua Pompeu Loureiro apartamento de frente, com 1 varanda, 1 boa sala, 3 quartos e quarto, dependencias de empregado. — Não falta água. Aluguel Cr$ 7.000,00. Tel. 57-8626. 14191 8

COPACABANA — Alugamos apto. peq. mobil. com quarto, sala banh. kitch. Contrato 6 meses. Tratar na Agencia Anglo-Americana rua Mexico 148 sala 804 — Tel.: 42-2482 entre 10 e 6 horas. 29213 8

COPACABANA — Alugamos apto. mobil. para 3 a 6 meses ou 1 ano com 3 quartos, sendo 1 duplo, gr. living e demais dep. Tratar na Agencia Anglo-Americana Rua Mexico 148 8.º and. s/804 — Tel.: 42-2482 entre 10 e 6 horas. 29215 8

COPACABANA — Alugamos apto. mobil. com telef. gelad. com 2 quartos, 2 salões e dep. Tratar na Agencia Anglo-Americana rua Mexico 148 s/804 — Tel.: 42-2482 entre 10 e 6 horas. 29212 8

COPACABANA — Alugamos apto. de primeira locação com 4 quartos, 2 salas, 2 banhs. Cr$ 12.000. Tratar no Agencia Anglo-Americana rua Mexico 148 — s/ 804 — Tel.: 42-2482 entre 10 e 6 horas. 29214 8

COPACABANA — Aluga-se apartamento de frente, a Rua Raimundo Correa nº. 28, em edificio moderno com três quartos, duas salas, banheiro, cozinha, quarto e banheiro de empregada e garage. Aluguel mensal: Cr$ 10 mil. — Tratar na ORGANIZAÇÃO TÉCNICA IMOBILIARIA NORMA LTDA. — Rua do Carmo nº. 71, andar 8º., sala 801 e 802 — Diretor: Antônio José Cepeda. — Corretores e administradores de imóveis. 24123 8

COPACABANA — Aluga-se para residência, escritório ou consultório, o apto. 1.003 de frente para a Praça Serzedelo Correia, Av. Copacabana n. 542. Chaves com o porteiro sr. Joaquim. Aluguel 5.700,00 mensais. — fiador idôneo. 3835 8

ALUGA-SE apto. 901 do edificio à Rua Barata Ribeiro 503 com 2 quartos, sala, banheiro completo dep. criada, primeira locação. Ver no local e tratar com Imobiliária Esperança Ltda. Av. Rio Branco n.º 39 — 11.º and. Tel.: 43-3663. 5820 8

Flamengo

ALUGA-SE vagas garage — Cr$ 450 — Rua Senador Vergueiro 138 — 25-4259. 12908 10

ALUGA-SE OU VENDE-SE ótimo apartamento de frente à Rua Almirante Tamandaré 45 apto. 41, com dua: varandas, sala de jantar e estar conjugadas, três quartos, gabinete sanitário completo, cozinha, quarto de empregada e garage. Aluguel Cr$ 12.000,00. Venda Cr$...... 1.400.000,00. Estudam-se facilidades.— Tratar no Pôsto Castelo enfrente ao Ministério da Fazenda. 24001 10

FLAMENGO — Aluga-se apartamento 1.004 da rua Paissandu, n.º 59, com sala, quarto, banheiro, e kitchinete. Cr$ 5.500,00. Chaves na portaria outras informações na ICISA. Avda. Venezuela, 27, sala 812. Telefone 43-6463. 83315 10

FLAMENGO — Aluga-se amplo quarto mobiliado com fino gosto em casa de familia com café pela manhã a pessoa distinta que trabalhe fora — Unico inquilino — Trocam-se referencias — Telefone 25-9934 — Rua Senador Vergueiro 50 apto. 401. 24116 10

ALUGA-SE a pessoa que trabalhe fora, ótimo quarto - R. Ferreira Viana, informações com Mario - Av. Graça Aranha 81, 3º andar das 14 às 17 hs. 24153 10

FLAMENGO — Alugamos ou vendemos apto. novo, de luxo, play-ground garagem, 2 salas, 3 quartos, arm. embut. 2 banh. em cor copa-coz. área azulej. 2 qtos. de empreg. Cr$ 13 mil ou Cr$ 1.400.000,00 rua Almt. Tamandaré 38 apto. 802, Tratar com Pennsylvania — Setor de Administração de Bens e Corretagem de Imoveis, Rua México, 111, grupo 504 ou tel. 45-1966, das 8 às 11. 10905 10

Ipanema

RUA BARAO DE JAGUARIBE 388 — 2 pavtos., varanda, living, sala jantar, toillette, copa, cozinha com armarios embutidos; em cima: 4 quartos, sendo 1 duplo, ampla garagem com 2 quartos e area. Não falta agua. Cr$ 12 mil, Administradora Nacional. Av. Pres. Antonio Carlos 615 — 2.º pav. Tel.: 42-1314, das 9 as 12 e das 14 as 17 hs. 24098 12

ALUGAM-SE vagas - Garage — Cr$ 450 — Rua Rainha Elizabeth 540 — T. 25-4259. 12909 12

IPANEMA — Aluga-se ótimo apartamento com 3 quartos, sala, saleta, cozinha jardim de inverno e dependências de empregada. Vêr à Rua Visconde de Pirajá, 187 ap. 603 - Tratar na EBIL - Empresa Brasileira de Imóveis S. A., sito à Rua Senador Dantas, 74 - 12º andar ou pelo tel. 52-9059 dás 9 às 12 e das 14 às 18 horas. 5672 12

IPANEMA — Alugamos por 5 mil cruzs. o apt. 205 da Rua Alberto de Campos, 51, com 2 quartos, sala, banheiro, cozinha. Ver no local e tratar na KAIC - Rua do Carmo, 27 6.º - 22-1860. 5792 12

IPANEMA — Alugo o apart. 103 da rua Prudente Morais 101, em primeira locação, de sala, 3 quartos, banheiro, cozinha, área, dep. empregada e garagem. Está vazio. Chaves na portaria. Aluguel Cr$ 9.000,00. - Tratar com Loureiro tel. 22-4417 e 32-7880. 10936 12

COPACABANA — Alugamos apto. de alto luxo mobil. c/ telef, gelad. serve para diplomata c/ 4 quartos, c/ 2 salas, 2 banhs. e demais dep. Tratar na Agencia Anglo Americana, rua Mexico 148, 8º and. sala 804 - Tel. 42-2482 entre 10 e 6 hs. 29220 12

IPANEMA — Alugamos apto. mobil. com telef. gelad. com 2 quartos, 1 sala e dep. Contrato 6 meses a 1 ano. Tratar na Agencia Anglo-Americana. rua Mexico 148 s/804 — Tel.: 42-2482 entre 10 e 6 hs. 29216 12

IPANEMA — Alugamos apto. de alto luxo de frente p/ praia com 4 quartos, 2 salões, 2 banhs. e demais dep. Tratar na Agencia Anglo-Americana rua Mexico 148 s/804 — Tel.: 42-2482 entre 10 e 6 hs. 29217 12

Jacarèpaguá

JACAREPAGUA' — Aluga-se uma casa à rua Candido Benicio n. 1668 casa I, composta de 2 salas, 2 quartos, cozinha, banheiro completo e quintal — Aluguel 3.300,00 — Ver no local das 12 às 16 horas — Tratar com sr. OSMAR — Tel. 42-0536. 26046 13

ALUGA-SE residencia em Jacarépaguá à Avenida Geremario Dantas n. 615 em grande terreno plantado - garage e dependencias em separado. Tôdas as conduções na porta. Chaves ao lado na "Flora Jacarepaguá" - Trata-se Rosario n. 156 - 4º andar com sr. Batista. 29164 13

Jardim Botânico

OTIMA RESIDENCIA — Aluga-se no Jardim Botanico a Rua Getulio das Neves n.º 16 — C. I. com tres pavimentos, tendo hall, duas salas, cinco quartos, terraço, varanda, 3 banheiros etc. Preço Cr$ 10 mil. Ver e tratar no local das 9 as 14 horas.

JARDIM BOTANICO — Aluga-se ótimo apartamento com 3 quartos, sala, banheiro completo, cozinha e dependências de empregada. Vêr à Rua Maria Angélica, n. 342 ap. 202 - Tratar na EBIL - Empresa Brasileira de Imóveis S. A. sito à Rua Senador Dantas, 74 - 12º andar ou pelo telefone 52-9059, das 9 às 12 e das 14 às 18 horas. 5671 14

ALUGAMOS — amplo e confortavel apto. em Rua sossegada e exclusivamente residencial, lugar saudavel, não falta água — Composto de saleta, sala, varanda, 2 quartos, cozinha, banheiro, dependencia de empregada e área de serviço com tanque — Rua Maria Angelica 472 apto. 201 — Ver no local, chaves com o porteiro e tratar na Secção de Locações do Banco Imobiliario e Comercial S.A. à Av. Erasmo Braga n. 255-A — Sobre loja, no hararío de 9.30 às 17 horas — Telefone 52-3833 — Ramal 41. 10914 14

Laranjeiras

RESIDENCIA — Aluga-se magnifica residência à Travessa Euricles de Matos n- 40 nas Larangeiras tendo 4 quartos, duas salas grandes, 2 banheiros familiares, copa, cozinha, dependências separadas para empregadas, garage e pequena area interna. Aluguel 12.000,00. Exige-se fiador e o pagamento de pequenas bemfeitorias feitas no valor aproximado de..... 25.000,00. Tratar no local diàriamente das 15 às 17 horas. 16607 16

LARANJEIRAS — Aluga-se casa moderna, 2 pavimentos, 2 salas, 3 quartos, Jardim, entrada para auto. Informações 45-0206 (depois das 15 horas) 29011 16

LARANJEIRAS — Aluga-se o prédio da r. Mal. Pires Ferreira, 62, c/ 3 salas 3 quartos, garage e mais dependências. Excelente local residencial, água em abundância, todo confôrto, próximo ao Col. Sion. Ver no local e tratar até meio dia 27-8451 à tarde 52-7729. — Aluguel mensal Cr$ 10.000,00. 29172 16

Leblon

LEBLON — APARTAMENTO MOBILIADO — Aluga-se por 5 meses agosto a dezembro — Rua José Linhares, 2 quartos, 2 salas de jantar e estar, cozinha, dependencias de empregada — Telefone 52-8595 — 27-5611 — Sr. PLINIO — Cr$ 8.000,00.

LEBLON — 1.ª locação — Aluga-se apartamento com grande living, 3 quartos, banheiro de côr, Parquet Paulista de luxo, quarto de empregada e instalação para máquina de lavar roupa. Não faltá água, grandes depósitos para água e poço artesiano. Ver e tartar Av. Ataulfo de Paiva, 926.

LEBLON — Alugamos à Rua João de Barros 14, o apartamento 301, de frente, com sala, 3 quartos, banheiro, cozinha, dependencia de empregada e garagem. Aluguel Cr$ 8.000,00 - Chaves com o porteiro. Tratar na Imobiliaria Lemos Ltda. - Av. Nilo Peçanha 26, sala 702. Tel. 22-2483 - (230). 7971 17

APARTAMENTOS — Leblon — Alugam-se os últimos apartamentos de 2 e 3 quartos, tôdas as dependencias, grande jardim e lago, em 1ª locação, na Avenida Bartolomeu Mitre n. 647 (esquina da rua Desembargador Alfredo Russel). Pede-se fiador idôneo. Ver no local, das 7 às 11 horas e das 12 às 17 horas. 10938 17

Praça da Bandeira

ALUGA-SE, junto ao Instituto de Educação magnifico apartamento de frente com ampla sala, 2 bons quartos, banheiro completo, varanda, ótima cozinha, tanque e dependencias para empregada. Informações tel. 47-7057. 24594 19

ENGENHO VELHO — Junto ao Instituto de Educação, Guanabara, Paula e Souza, Menino Jesus e Colégio Militar - Aluga-se à Rua Ibituruna, 66 casa 9 (rua particular), ótima residência para familia de tratamento, constando de quatro bons quartos, sala de banhos e duas varandas na parte superior, e de sala de jantar combinada com um living, saleta de espera ou de escritório, copa, cozinha tipo americana, quarto e serviço de empregados, uma varanda de entrada, na parte de abixo. Pode ser vista sòmente das 13,00 horas em diante e trata-se no próprio local. 29091 19

Santa Teresa

SANTA TEREZA — Alugamos por 6 mil cruzs. o apt. S/101 da Rua Mauá, 40 com 2 quartos, sala, banheiro, cozinha, qt. e W. C. de empreg. área de serviço c/tanque e garage- Ver no local e tratar na KAIC - Rua do Carmo, 27 - 6.º - 22-1860. 5793 23

Tijuca

RUA VALPARAISO 19 apto. 204 — Aluga-se mobiliado a partir de 1.º/9 ampla sala, 3 quartos, etc. Cr$ 9 mil — Pode ser visitado. Administradora Nacional. Av. Pres. Antonio Carlos 615, 2.º pav. Tel.: 42-1314 das 9 as 12 e das 14 as 17 hs.

TIJUCA — Aluga-se 1 qto. para casal trabalhe fora, ou senhora telefonar para: 34-9627. 76687 27

TIJUCA — Em primeira locação, alugo por Cr$ 7.500,00 apartamento de salas, 3 quartos, banheiro, cozinha, garagem e dependencias de empregados. Ver à Rua Eng. Ernani Cotrim 155 apto. 202 - Tratar pelo tel. 32-3149 ALVARO. 24139 27

Subúrbios da Central

RUA SOUZA AGUIAR 30 — Magnifica residencia com sala, 2 quartos, banh. completo, cozinha entrada p/ carro, jardi me quintal. Cr$ 5.500,00 — Chaves na Rua Caetano de Almeida 73 — Administradora Nacional — Av. Pres. Antonio Carlos 615 — 2.º pav. Tel.: 42-1314 das 9 as 12 e das 14 as 17 hs. 24094 29

AV. SUBURBANA — Encantado — Piedade — Aluga-se residencia com quintal, entrada para automóvel, tomada nas dependencias e nos banheiros, varanda, deposito, salão, 2 grandes quartos. A rua é servida de gás, luz e água em abundancia — Rua Ernesto Nunes 42, que liga as ruas Guilhermina, Angelina e Engenheiro Nazaré — Aluguel mensal Cr$ 3.600,00 — Informações na OTINI — Rua do Carmo 71, sala 801 e 802 — Não está incluido no preço o espaço destinado ao automóvel, que será adicionado. 24122 29

Sub. da Leopoldina

RAMOS — Alugamos por 4 mil a casa I da Rua Sargento Pinto de Oliveira, 108 com 2 quartos, sala, banheiro, copa, cozinha, e área c/tanque. Ver no local e tratar na KAIC - Rua do Carmo 27 - 6.º - 22-1860. 5791 30

Ilhas

ILHA DO GOVERNADOR — Aluga-se apartamento com varanda 3 cômodos de frente, sendo 1 sala, 3 quartos, cozinha, banheiro, dispensa e área de serviço, com entrada independentes de frente e de fundos, por Cr$ 3.000,00. Informações pelo tel. 28-8485 - Chaves nos fundos à Praia da Bandeira, 109 — com o sr. Galdino. 10782 34

Petrópolis

PETROPOLIS — Aluga-se ótima residência com 3 quartos, sala, cozinha, banheiro, demais dependências, quintal e jardim. Ver à Rua Coronel Veiga, 408 (chaves no local ou no n. 585 da mesma rua com o zelador). Tratar na EBIL - Empresa Brasileira de Imóveis S. A. sita à Rua Senador Dantas, 74, 12.º andar ou pelo telefone 52-9059 das 9 às 12 e 14 às 18 horas. 5674 38

Teresópolis

TERESOPOLIS — Aluga-se casa tôda mobiliada, consistindo de 2 apartamentos independentes, 1 sala, 3 quartos, varanda, lareira bar, ultragás na cosinha e banheiro — Situada no meio de jardim — Preço 3.500,00 cada — Tratar pelo tel. 47-5145 — D. Margot. 24079 38

OFTALMOLOGISTA - OTORRINO - ORTOPEDISTA

Aluga-se sala para essas especialidades em clinica de grande movimento em Copacabana. Tratar pelo telefone: 57-3253, Rua Barão de Ipanema, 76. Perto de Confeitaria Colombo. 23989 38

Precisa-se urgente

Apartamentos par. alugar mobil. ou não para familias estrangeiras c/ 2, 3 ou 4 quartos e demais deps. em qualquer bairro da Zona Sul. Tratar na Agência Anglo-Americana, Rua México, 148, s/ 804. Tel. 42-2484. 29218 38

PRECISA-SE ALUGAR CASA DE FINO ACABAMENTO COM OU SEM MÓVEIS

Casal sem filhos, de alto tratamento, deseja alugar casa na zona sul, ou Lagoa e Laranjeiras, que não seja devassada e, de preferência, de esquina. Tratar com Sr. Matos — Tel.: 26-9888. 21033 38

Edifício novo no Centro

Alugam-se lojas com sobrelojas, andares com 270 m2., e salas para escritórios comerciais. Entre a Praça Mauá e o Centro Bancário. Rua D. Gerardo 46 — Tratar com José Passos — Telefone: 23-4024 ou Banco Irmãos Guimarães — Telefone 52-4165 — Rua Quitanda 80 — Sobreloja. 29119 38

Pavimento na Av. Rio Branco

Passa-se um contrato de 5 anos, em plena Avenida Rio Branco — Aluguel antigo, área de 200 m2. — Base: 1.000.000,00. Propostas para êste jornal sob o n.º 27168. 27168 38

ZONA SUL -- LOJINHAS

CR$ 2.000,00 DE ALUGUEL

Entrega das obras em 40 dias. Contrato de 10 anos. Ambiente novo e de luxo, servindo para vários ramos do negócio, como varejo de vendas ou exposição de mercadorias. — Ver e tratar à Rua Visconde de Pirajá, 68 (em frente à Praça General Osório), com o Sr. Rafael, até às 17 horas. 11615 38

SALAS PARA ESCRITÓRIOS

ALUGA-SE

Um conjunto de oito salas frente para Avenida Rio Branco 2.º andar ref. no n.º 57 sala 201. JAYME. 29177 38

TRASPASSA-SE O CONTRATO!...

do prédio situado à Rua do Senado n. 176, contrato novo, aluguel barato. Tratar com sr. Esteves. Fone 48-9822. 29124 38

GRUPOS DE SALAS

Alugam-se, no centro bancário, otimamente localizadas. Ver e tratar na Rua Teófilo Otoni n.º 15, sala n.º 1204. Demais informações pelos telefones ns. 43-5341 e 43-9469. 21032 38

GRANDE GALPÃO AVENIDA BRASIL

Aluga-se, em rua tôda asfaltada, a 25 metros da Avenida Brasil, entre os números 9.000 e 10.000, grande galpão próprio, instalação de indústria, trapiche, depósito, ou garagem, com 950 metros quadrados de área coberta e 350 metros quadrados de área descoberta, sendo que a parte coberta com ótima pavimentação em cimento, a descoberta, paralelepitada, com águas pluviais canalizadas, tôda ela cercada de muro com 3 metros de altura. Instalação completa de esgôto, luz e fôrça. Possui, ainda, ambiente próprio para refeitório, vestiário e um escritório com telefone e extensão. Proposta para a portaria dêste jornal n. 27149. 27149 38

ARMAZEM -- DEPÓSITO

Precisa-se para alugar, armazém de ótima construção com área de 1.000 a 1.500 metros quadrados no centro da cidade. Ofertas com detalhes para portaria dêste jornal n.º 27096. 27096 38

MÓVEIS E DECORAÇÕES

VENDO sofá novo e uma poltrona Drago luxo — Preço ocasião — Tel.: 37-2943. 14201 83

VENDE-SE urgente uma caixa chinesa feita de madeira camphor, bonito trabalho — Preço de ocasião — Rua Constante Ramos 70, apto. 501. 24957 83

VENDE-SE barratissimo uma escrevaninha em cedro, envernizada côr escura, com tampo de vidro e sete gavetas - Cr$ 1.600,00. Também uma estante para livros em pinho com 5 prateleiras - Cr$ 600,00. Vêr rua General Artigas 222, ap. 301 Leblon 12916 83

MOVEIS — Por motivo de viagem — Vendem-se uma mobilia de dormitório e sala de jantar, estilo clássico completo e no estado de novo, assim como peças avulsas. Ver e tratar à Rua General Venâncio Flôres, 368, apartamento 301 no Leblon. Fone: — 47-7519 das 12 às 18 horas. 24035 83

DORMITÓRIO Chipendale, novo, com 11 peças, todo em imbúia, cedro e peroba, acabamento de primeira. Os espelhos em cristal gravados e o tampo da penteadeira gravado em espelho, tendo o guarda-vestido 1,90 ms. de largura; penteadeira com centro e 2 faces gravadas em cristal. Preço Cr$ 16.500,00. E uma sala Chipendale, nova, c/ 12 peças em imbúia, cedro e peroba, sendo as colunas entalhadas, cadeiras em sola lavrada, cristaleira e bar com vidros de primeira, tendo o buffet 2,00 ms. de largura. Preço de Cr$ 16.000,00. Vendem-se juntos ou separados. Melhores esclarecimentos, informa-se pelo tel. 49-8111. Ver e tratar na rua Dias da Cruz, 151, Méier.

MESA PARA COZINHA em plástico e aluminio, côres branco e azul, estado nova, vende-se a particular. — Muita prática, não ocupa espaço — Ver e tartar na rua José Linhares 11 — Leblon — (garagem). 5812 83

SALA RÚSTICA

Mexicano, macisso, vende-se — Tel. 25-2182 27124 83

COMPRAM-SE DORMITÓRIOS e Salas d ejantar. Tel. 28-6721. 5606 83

LUSTRADOR DE MÓVEIS

Lustra, conserta, encera móveis, faz limpeza ligeira, branca, etc., lustra piano. Recado para Soares, 43-8720. 29024 83

PERSIANAS -- VENEZIANAS

Consertamos ou reformamos suas persianas, por preços que convém. — Colocamos persianas novas. Orçamentos sem compromisso. Chamar Fone: 42-8660. 20305 83

VENDE-SE sofá-cama novissimo, para solteiro, Cr$ 3.800,00. Espelho Chipandale cristal estrangeiro 80 x 1.30, Cr$ 3.000,00 — Rua Francisco Braga 124 — Apto. 304 — Copacabana. 10927 83

VENDE-SE vários moveis estofados em ótimo estado. Também uma maquina de lavar roupa Bendix americana. Av. Copacabana 1246 apto. 802. 25981 83

VENDE-SE dormitorio de casal, em jacarandá, avaliado em 120 por 45 mil cruzeiros. Ver, diariamente, na parte da tarde, à Rua Inhangá 33, apto. 102. 25993 83

MOVEIS — Vende-se por motivo de mudança sala de jantar e dormitorio completo, estilo chipendale e um grupo de estofados com sofá de três lugares e duas poltronas em linha inglês tudo em perfeito estado. Tratar Rua Paissandu 90 apt. 1002. 6881 83

ARMARIO grande, para arrumações, desmontável, em peroba pintada, serve para casa, sitio, loja etc. Cr$... 10.000,00. Cadeira moderna de molas, Cr$ 2.500,00. Armário-vitrine para livros, porcelanas etc., estilo inglês, muito bonito, Cr$ 12.000,00. Tudo em perfeito estado. Ver à Rua Francisco Otaviano 33, apto. 302, posto 6, Copacabana. Fone 27-8071. 29146 83

ARMARIO Chipendale estado novo, - Vendo urgente Cr$ 12.500,00 e outras peças avulsas. Rua Carvalho Mendonça, 36 apto. 901. Das 10 às 12 horas. 27080 83

MÓVEIS — Vende-se um dormitório de casal e mais 1 armário de roupa para criança. Ver e tratar todos os dias na parte da tarde à rua Pires de Almeida 8 apto. 202. Laranjeiras. 30108 83

PINTURAS E DECORAÇÕES

Pinturas e decorações modernas. — Pintura de tacos. — Preços reduzidos. — Orçamento sem compromisso.

A MERCADANTE

Tel. 42-7298 29176 83

VENDE-SE

Dormitório usado — Cama casal armário e cômoda — Ver à Rua Ipiranga, 40 — Apto 201. 14189 83

MÓVEIS

Por motivo de mudança, vende-se poltrona de sala e de quarto, com banquinho, 1 cômoda, mesinhas, conjunto de varanda, e um tapete grande — Ver à Rua Miguel Lemos, 91 — Copacabana. 14200 83

VENDO um sofá novo de estilo moderno de construção propria. Tecido a escolher. Incluindo tudo 5.500,00 Miguel Lemos 53, casa 2. 14207 83

DORMITORIO CHIPENDALE — Novo sem uso, com 11 peças em cedro peroba, e Embuia, Penteadeira com três faces de espelhos em cristal, verdadeira obra prima. Preço só este mês 15.000,00 e sala no mesmo estilo, com 12 peças em madeira de lei, cadeiras com asento de couro lavrado verdadeira maravilha preço de ocasião 17.000,00 Vende-se juntos ou separados vêr e tratar na Rua Luiz Guimarães, n. 60. N.B.: esta rua fica em frente ao antigo Jardim Zoológico, tel. 48-2917, com o sr. Darcy. 27024 83

AMERICANO que se ausenta do país, vende mobilias de quarto e de sala, máquina de lavar roupa, máquina de costura, geladeira e diversos outros artigos de casa. Rua Araucária 114, Apto. S-101. Transversal da Rua Maria Angélica, Jardim Botânico. 29161 83

MOVEIS — Vende-se por motivo de mudança, uma sala de jantar jacarandá Colonial artistica, um dormitorio, pau Marfim, uma escrivaninha Colonial e cadeira giratoria, estante e lustres. Ver e tratar na Rua Senador Vergueiro 116 — apto. 301 — Tel.: 25-3272. 5835 83

POR MOTIVO DE VIAGEM vende-se 2 poltronas, côr de creme, e sofá vermelho. Tudo com molas. Tudo para 8 contos. Rua Gustavo Sampaio 535, apto. 301. 12938 83

POLTRONAS tipo Gôndola — Vende-se duas em otimo estado de estofamento. Tratar pelo telefone 37-4298. 24986 83

ATENÇÃO URGENTE! — Vende-se um conjunto de móveis rusticos mexicano dormitório c/ 6 peças g. vestido tendo cortina no centro, sala c/10 peças, madeira tôda em legitima peroba, por motivo de noivado desfeito, total Cr$ 17.800,00 não percam esta oportunidade venham ver na Estrada do Retiro 160 — Bangu. 5597 83

MOVEIS — Por motivo de mudança vende-se: uma sala de jantar, jacarandá maciça, estilo colonial, de 12 peças; um dormitorio de imbuia, estilo chipendale, de 10 peças; um conjunto de cana da India, estofado, para salas de visitas; um dormitorio de solteira, de pau marfim, de 6 peças; um conjunto estofado de 2 poltronas e 1 sofá; 1 mesa de escritorio de pau marfim. Tudo em perfeito estado, quase novo. Ver e tratar à rua Duvivier n. 49, ap. 302, das 14 às 19 horas. Copacabana. Não se atende pelo telefone. 26069 83

LAQUEAÇÃO DE MÓVEIS

A domicílio em qualquer côr, à pistola, e a pincel e patinado. Sr. Francisco — Tel. 57-1522. Avenida Copacabana n. 583. Sala 704. 87512 83

"CORTINAS" E "CAPAS PARA MÓVEIS ESTOFADOS"

CORTINAS: faço novas, modernas, luxuosas e tipos americanos, lavo, reformo, retiro e coloco de qualquer feitio e de qualquer tecido. CAPAS: faço modernas, para qualquer tipo de estofos em qualquer tecido. Rapidez e perfeição, preços módicos, atendo a domicílio. DISQUE 45-4927 — "APOVIRGEM" — Orçamentos sem compromisso. 24175 83

HIPOTECAS

250.000,00 — Empresta-se sobre uma hipoteca, tratar com Lopes tel.: — 42-0919. 24127 92

A JUROS MINIMOS empresto sob hipoteca de prédios, mesmo em construção: adianto dinheiro para certidões, solução rápida. Tratar na Av. Pres. Vargas, 290, sala 815, com A. Morais.

A JUROS — Sob hipoteca de predios podendo liquidar antes do vencimento, adianto dinheiro para regulamentação e documentos — Tabem compro e vendo predios, apartamentos e terrenos. — Tratar com S. BOSELLI na Praça Pio X, 78 sala 807, em frente à igreja da Candelaria 8,30 às 11 e 13,30 as 17 horas.

PARTICULAR EMPRESTA CR$ 150.000,00 em uma ou duas hipotecas de prédios, mesmo em final de construção. Juros de lei. Informações pelo tel. 23-3870. 29013 92

250.00,00 — Empresta-se sobre uma hipoteca, tratar com Lopes. Tel.: .. 42-0919. 24128 92

HIPOTECA — Empresto Cr$ .. 400.000,00 em uma ou duas hipotecas de prédios, mesmo em final de construção. Juros de lei. Tel. 23-3870. 29014 92

PRECISA-SE de um sócio com bastante conhecimento na praça para uma firma de construção. Cartas para portaria dêste jornal 29153 29153 92

DESCONTO DE LETRAS

Faço com bons avalistas. Telefone: 37-7981 — ROCHA. 29051 92

1.500.000,00

Empresta-se sôbre uma hipoteca, pode ser também sôbre edifício em término de construção, tratar com Lopes, tel. 42-0919 24129 92

COMPRA E VENDAS DE CASAS COMERCIAIS

FÁBRICA DE TECIDOS

VENDE-SE

Grande financiamento em 10 anos, outros detalhes favor escrever Caixa Postal 3606, para entendimentos pessoais. 90

"CASA HOLANDA" — PETRÓPOLIS

Vende-se esta Casa, urgente especializada em Biscoitos Amanteigados, Comestiveis e bebidas finas, com ou sem estoque. Av. 15 de Novembro, 403 — Tel. 3396. 21007 90

HOJE 2·4·6·8·10 SÃO LUIZ REX RIAN CARIOCA

Columbia apresenta em CINEMASCOPE

JANE RUSSELL CORNEL WILDE

SANGUE ARDENTE (HOT BLOOD)

TECHNICOLOR

UM CASAL INDOMÁVEL NUM FILME TEMPESTUOSO.. E ALEGRE!

PLAZA ASTORIA OLINDA ROYAL COPACABANA

A CIDADE INTEIRA EXCLAMA: "É REALMENTE UM FILME EXTRAORDINÁRIO!"

2 semanas

ANNA MAGNANI · BURT LANCASTER

na produção de Hal Wallis BASEADA NA OBRA DE TENNESSEE WILLIAMS

VISTAVISION

HOJE A ROSA TATUADA

2·4·6·8·10 (THE ROSE TATTOO) IMPRÓPRIO PARA CRIANÇAS ATÉ 14 ANOS!

UM FILME DA PARAMOUNT, A MARCA DAS ESTRÊLAS

Sempre AR CONDICIONADO PERFEITO

METRO COPACABANA METRO PASSEIO METRO TIJUCA

1.45-3.50-5.55-8-10 HOJE 11.40-1.45-3.50-5.55-8-10 HOJE 1.45-3.50-5.55-8-10

A COROA e a ESPADA

... PELO AMOR DE SUA DAMA!

Quentin Durward

Robert Taylor

Kay KENDALL · Robert MORLEY

CINEMASCOPE SOM ESTEREOFÔNICO PERSPECTA Em CÔRES

Do Romance de SIR WALTER SCOTT "Quentin Durward"

PROIB. ATÉ 10 ANOS * NAC. ATUAL - BRASILEIRAS

ESTE FILME NÃO SERÁ EXIBIDO EM OUTROS CINEMAS DO D. FEDERAL ANTES DE 60 DIAS APÓS PASSAR NOS CINES METRO

FILMES METRO-GOLDWYN-MAYER

HOJE IDEAL IMPERIAL Amanda POLITEAMA BELMAR NATAL JARDIM POPULAR COXIPÓ O PEDRO 6ª FEIRA IPANEMA TIJUCA

COLUMBIA apresenta

A CILADA

COM DEUS ENTRE OS DENTES E UMA FACA PARA UMA REDE MORTAL

FRANK COVEJOY MARY BLANCHARD RICHARD DENNING

GEYSA BOSCOLI E NESTOR DE HOLLANDA ESCREVERAM A MELHOR REVISTA DO ANO:

está em tôdas

QUE, REPRESENTADA POR UM GRANDE ELENCO LIDERADO POR ROSE RONDELLI - MANOEL VIEIRA ALZIRINHA CAMARGO COSTINHA E CARLOS GIL

ASSINALA O MAIOR ÊXITO DO

27-8712 teatro Jardel

HOJE: Sessões às 20 e 22 hs. — Sábado: VESPERAL.

PLAZA ASTORIA OLINDA COLONIAL MASCOTE MELLO MAIA RAMOS REGÊNCIA ROYAL COPACABANA GUARACY ROCHA MIRANDA 2ª FEIRA

Finalmente!

O FILME QUE ESTÁ SENDO ANSIOSAMENTE AGUARDADO PELO PÚBLICO!

JAMES STEWART · JUNE ALLYSON

(A DUPLA ROMÂNTICA IDEAL)

"Comandos do Ar"

"STRATEGIC AIR COMMAND" CÔRES POR TECHNICOLOR

co-estrêlas FRANK LOVEJOY ALEX NICOL BARRY SULLIVAN BRUCE BENNETT

VISTAVISION

DIREÇÃO ANTHONY MANN PRODUÇÃO SAMUEL BRISKIN

(Um romance de amor que atinge as alturas do céu infinito!)

UM FILME DA PARAMOUNT, A MARCA DAS ESTRÊLAS

Warnercolor

A HISTÓRIA DE UM HERÓI QUE VIVERÁ ENQUANTO OS HOMENS E AS MULHERES SOUBEREM ACLAMAR A CORAGEM E A ABNEGAÇÃO!

ALAN LADD JUNE ALLYSON em VOANDO PARA O ALÉM (TIGER IN THE SKY)

CINEMASCOPE SOM ESTEREOFÔNICO DIRECIONAL com JAMES WHITMORE DIREÇÃO DE GORDON DOUGLAS

HOJE AZTECA CARUSO COPACABANA PAX PATHÉ

SÃO JOSÉ ESKYE IMPERATOR COLISEU SÃO PEDRO

Boas Vindas da RKO e da Emp. Vital R. de Castro a Susan HAYWARD

CINEMASCOPE TECHNICOLOR

Que Breve estará nas telas do Circuito do P L A Z A em "SANGUE DE BÁRBAROS" com JOHN WAYNE

HOJE

"VERDI"

RIVOLI PRESIDENTE AVENIDA PALÁCIO

HOJE 2 4 6 8 10 HORAS PALÁCIO ROXY MADRID SANTA ALICE

CINEMASCOPE COR POR DE LUXE

as Chuvas de Ranchipur

(The Rains of Ranchipur)

UM AMOR IMPOSSÍVEL NO ORIENTE EXÓTICO E Sensual!

LANA TURNER RICHARD BURTON FRED MacMURRAY JOAN CAULFIELD MICHAEL RENNIE

Direção JEAN NEGULESCO

PROIBIDO ATÉ 14 ANOS ACOMPANHAM COMPLEMENTOS NACIONAIS

WATSON MACEDO CAT APRESENTAU

"DEPOIS EU CONTO"

DIA 9 FABULOSA COMÉDIA!

DISCOS - LIVROS

NOVOS E USADOS

Compramos e vendemos Coleções ou avulsos Atendemos a domicílio

A CASA DO LIVRO

22-8631 e 42-4747

QUITANDA, 27 - SÃO JOSÉ, 80

SO-MO

A MARAVILHA PARA ENCERAR SOALHOS E MÓVEIS

VITÓRIA FILMES LTDA.

Produção Cinematográfica em 35 m/m e 16 m/m

DOCUMENTÁRIOS

SHORTS

CINE-JORNAIS

"Variedades na Tela"

e

"Fatos em Foco"

DISTRIBUIÇÃO pela

ART FILMS S.A.

EXIBIÇÃO em (1007) CINEMAS de TODO O BRASIL

ESCRITÓRIOS:

RIO — Av. Rio Branco, 277 gr. 505 — Tel. 22-9435

RECIFE - Av. Guararapes, 283 — gr. 501 — Tel. 7076

84250

ROUPAS USADAS

TELEFONE: 22-3231

Calças, camisas, sapatos. Compra-se. Paga-se mais que qualquer outro. 76686

CONHECEDORES APRECIAM

SMILING BUDDHA

O PRIMEIRO E ÚNICO RESTAURANTE CHINÊS NO RIO

Tôdas as noites desde 18 horas. Almôço também aos Domingos

RUA GENERAL URQUIZA, 39 (LEBLON)

Telefone: 27-3893. 79978

OPORTUNIDADE

Lancha para pesca em alto mar ou sport 6 beliches, rádio receptor e transmissor, equipamento de pesca completo, motor Hall-Scott de 260 H. P. Ver no Iate Clube do Rio de Janeiro com Pepe ou tratar pelo Tel.: 25-0019 com TIMERMMANN. 27099

DISCOS USADOS COMPRAMOS

Atende-se a domicílio — Paga-se bem. — Rua Senador Dantas, 75, loja — Tel.: 22-9355. 24028

DECORAÇÕES EM MADEIRA

DEMA projeta e executa modernas decorações para lojas, halls, escritórios e apartamentos. Rua Senador Dantas, 80 - 18.º — Tel.: 42-9899. 54009

FARMÁCIA

QUER VENDER OU COMPRAR? VISITE MINERVINO

PRESIDENTE VARGAS, 529-B/1307

HORÁRIO: 9 ÀS 12 E DAS 17 ÀS 18

BARCO - VELEIRO

VENDE-SE

Bom para oceano, com motor, tôdas comodidades, como novo. — Telefone 23-5947 ou marinheiro Biriba. Club Regatas Guanabara — Botafogo. 27023

VENDE-SE VITRINE DE LUXO

Pela melhor oferta vende-se uma grande vitrine estilo moderno com duas portas de cristal corrediças, armação de pau marfim, prateleiras de cristal reguláveis sôbre suportes de metal cromado. Altura dois metros, mais 50 cms., de pés de ferro estilo funcional, largura dois metros e dez centímetros e fundo de quarenta centímetros. Ver e deixar oferta na Av. Rio Branco, 125 loja B. 33627

TAPETES PERSAS OCASIÃO

Oportunidade, magníficos tapetes legítimos, de vários tamanhos, preço de ocasião. Tratar com Henrique das 18 às 18 horas. Fone 42-4399. 27003

CASA DE MODAS

Sócio ou sócia, com capital de 500.000,00, para tomar parte ativa no negócio. Estando localizada no Centro e bastante conhecida no ramo — Carta para êste jornal sob o n.º 27169. 27169

FÁBRICA DE ROUPAS!...

Vende-se no Centro, contrato novo, aluguel barato. Ver à Rua do Senado, 176. Tratar com sr. Esteves. Tel. 48-9822. 29123

REPRESENTANTE BELO HORIZONTE

Dispomos da representação para a Capital e municípios vizinhos. Necessário ser bem relacionado com o comércio do ramo e ter atividade. Entendimentos iniciais, sòmente por carta, dando referência e possibilidade de êxito. — BRASILEIRA DE VINHOS S/A — Indústria e Comércio — Caixa Postal 1.122 — RIO DE JANEIRO — (D.F.). 27142

LAVAGEM DE POLTRONAS E TAPETES

Lava-se a sêco móveis estofados e forração a domicílio. Coloca franjas, faz cordões e vira. Telefonar para Fróes 25-7560, Salão Amorim. 10894

RIO DE JANEIRO TURISMO S/A

FIBRA S/A

Vendem-se AÇÕES destas Cias. Estuda-se QUALQUER oferta. Tel. 32-7033 636

PREGOS

Bons preços - entrega imediata

Fornecedora de Pregos Ltda. Rua Washington Luiz, 47 loja (Prox. à Pça. Cruz Vermelha) Fone 52-0020 22999

FOGÃO À LENHA

Para pensão, hotel, club, colégio, etc. em ótimo estado de conservação, com serpentina para água quente. Ver à Av. Alexandre Ferreira, n.º 66. Tel. 46-6837. Preço muito barato para desocupar lugar. 33624

LIVROS USADOS COMPRAMOS

Atende-se a domicílio — Paga-se bem. — Rua Senador Dantas, 75, loja — Tel.: 22-9355. 24029

forzano ind. e com. MÓVEIS

CONFÔRTO E BELEZA SOB MEDIDA

MÓVEIS ESPECIAIS R. LINO TEIXEIRA, 14 R. SEN. DANTAS, 80 - 18.º TEL.: 42-9899

PRODUTOS DO INSTITUTO DE BELEZA

Mme. Margarida

MACHADO DE ASSIS N.º 28

MÁSCARA VITAMINOSA

Para usar como suco de frutas

LOÇÃO DE PEPINO

Para limpeza completa da pele

ÓXIDO CANFORADO

Fechar os poros e diminuir a oleosidade

MEL CREME CREME DE AMÊNDOAS

Para pele sêca

MARCA REGISTRADA VENDAS NA

CASA CÍRIO

RUA DO OUVIDOR N.º 181

CASA SLOPER

RUA URUGUAIANA E AV. N. S. DE COPACABANA

ARMÁRIO EMBUTIDO

Por encomenda, tipos americanos desmontável e colocações de prateleiras e gavetas, forrações todos tipos de armários, estantes, divisões, instalações comerciais e varandas. Móveis por encomendas, os melhores preços. Tel.: 32-0264 chamando Oliveira ou deixar recados. Oficina própria. Perfeito acabamento. Os melhores preços da praça. 27147

Banco do Brasil S/A.

100.º DIVIDENDO

De ordem do sr. presidente, faço público que o centésimo dividendo, relativo ao primeiro semestre de 1956, será pago a partir do dia 13 de agôsto próximo vindouro, à razão de 20% ao ano, na Agência Central dêste Banco, Seção de Valores e Procurações, 2.º andar, sala 3, na seguinte ordem:

Dia 13 — Letras A a I
Dia 14 — Letras J a M
Dia 15 — Letras N a Z
Dia 16 — Bancos, Casas Bancárias e Casas Comerciais.

A partir do dia 17 serão pagos quaisquer dividendos, sem discriminação de letras.

Os senhores acionistas deverão comparecer munidos de suas cautelas, a fim de trocá-las pelas novas, representativas da totalidade de suas ações.

Rio de Janeiro, 27 de julho de 1956
LUIZ DE OLIVEIRA ALVES
Superintendente
32880

ÁGUA DO SUBSOLO

Capta-se tanto para serventia de limpeza como para abastecimento geral. Peça informações a firma especializada. — Edwin Westerlund — Rua Visc. de Inhaúma, 134 — Sala 406 — Telefones: 43-5420. 17061

PÔSTO DE SERVIÇO e Acessórios de Automóveis

VENDE-SE

Situado em zona comercial movimentada, na principal via de ligação com a Rodovia Presidente Dutra. Preço: 1.500,00 facilitado. Informações tel. 29-2136 hoje; 2.ª feira: 43-9397 e 29-2136, com o Sr. Paulo. 32047

TAPETES e CORTINAS

Retiro e coloco — Lavagens de tapetes e cortinas em geral e químicas em salas forradas e grupos ESTOFADOS. Confecção de capas e cortinas — Reforma de grupos ESTOFADOS — Orçamentos s/ compromisso — Tratar fone 26-7140. 14089

TUBO DE COBRE

Vendo tubo de cobre para refrigeração, de 1/2", desidratado, ponta fechada em rôlo de 15 metros, sueco. 46-3851 — 32-9911. 29211

ENVIDRAÇAMENTO DE VARANDAS

Projetamos — Licenciamos — Executamos Oficinas próprias. Rua Frei Caneca n.º 53 Tel.: 32-0760 5808

LAVA-SE TAPETES CORTINAS FICAM NOVOS

LAVAGEM E CONSERTOS COPACABANA

CASA "JÚLIO"

TELEFONE: 27-7195 15986

BRASIL-BOLÍVIA

Firma de Bolívia deseja representações de fábricas para o convênio. Victor L. Cohen — T. 37-6332. 24121

ELEVADOR "ATLAS"

Em estado de novo. Preço de ocasião Cr$ 300.000,00. Capacidade para 10 pessoas. Tratar pelos telefones 42-3293 — 52-0961. 11824

2º MÊS DE GRANDE ÊXITO!

Cia. Jonia-Celi-Autran

"A VIÚVA ASTUCIOSA" de Goldoni

TEATRO DULCINA

TEL.: 32-5812

HOJE, às 16 e 21 horas. — Na Vesp. preços reduzidos.

DIRETOR
M. PAULO FILHO
Avenida Gomes, Freire, 471

Correio da Manhã

SUPERINTENDENTE
JOSE V. PORTINHO
N. 19.434 — ANO LVI

REDATOR-CHEFE
ANTONIO CALLADO

2º Caderno — Rio de Janeiro, Quinta-feira, 2 de Agôsto de 1956

GERENTE
ALINIO DE SALLES

ALHANDRA REAPARECE EM ÓTIMAS CONDIÇÕES

Tell traz a fôrça do retrospecto – Mandaguaçu e Oviedo, dois estreantes que prometem – Kayak volta ao turfe carioca cercado do maior otimismo – Silis, Fairy Tale e Segrel, outros preferidos – Programa – Montarias oficiais – Forfaits

Inicia-se, hoje, a semana gorda, com um programa de oito páreos, quase todos cheios de animais. As turmas formadas são as mesmas de sempre, mas a reunião desperta maior interêsse por ser a primeira etapa da maratona que vamos enfrentar, onde os prêmios são mais polpudos e os rateios bem compensadores. Desta forma, o carreirista vai ter de andar com muito cuidado: do contrário não chegará ao fim da jornada sem um grande rombo em seu orçamento.

O páreo mais interessante é o que tem por denominação "Emissora Continental", sendo também o de maior distância. Nesse, destaca-se amplamente o nome de Kayak, um defensor do stud Seabra que há muito está afastado das pistas cariocas, mas que, nesse período, andou correndo em Moinhos de Vento e em São Vicente. O alazão, que já está na Gávea há algum tempo, retorna com trabalhos animadores, ao mesmo tempo que vem credenciado do prado santista, onde figurava com destaque nas melhores turmas, correndo, entre outro, com Halte-lá, que é bem superior à companhia que agora enfrenta. Assim, encontramos em Kayak um vencedor iminente e, por conseguinte, o maior favorito da tarde.

Os outros páreos estão numerosos, com exceção do segundo, que reuniu sete éguas de seis anos. Alhandra, que reaparece após um fracasso, vem credenciada por bons exercícios e como sempre foi superior às adversárias, acreditamos que encontre a reabilitação almejada. Finalmente, dois estreantes estão muito falados nos bastidores e, na verdade, corriam em melhores turmas no turfe bandeirante. São êles: Mandaguaçu e Oviedo.

A reunião está marcada para às 13 horas e 40 minutos e o último páreo será corrido às 17 horas e 10 minutos. Até às 18 horas de ontem foram apresentados os seguintes forfaits: Apetrecho, Nuvem Azul, Igaratá, Garbo, Queixume, Sardo, Bebeto e Pandeiro.

PALPITES

TELL — RIO NEGRO — LOCATARIO
ALHANDRA — GRANA — NEGA FULÔ
SILIS — RUBI-CACHA — LA PYRAMIDE
MANDAGUAÇU — MILICO — RÉGIO
FAIRY TALE — IRITACA — ICY ROCK
OVIEDO — KIBAR — ARANDÚ
KAYAK — REVOLTADO — MONTE VERNON
SEGREL — JOHN FOX — QUERELANTE

DA LEITURA DOS RELÓGIOS

1.º PAREO

GUAJARA' — 1.400 em 97"2/5, carreirão.
REMBRANDT — 1.300 em 86"3/5, com sobras.
BOMARCHUECO — 600 em 39"3/5, ação regular.
ODRACO — 1.400 em 92", algumas sobras.
OEDRO — 360 em 23", regular.
RIO NEGRO — 1.400 em 92", firme — 600 em 37"2/5, bem.
ROB ROY — 1.400 em 92", bem — 600 em 37"2/5, tocado.
TITIO — 600 em 34"3/5, na reta oposta.
RIMBAUD — 1.400 em 92", firme.
ESTUDANTIL — 1.400 em 92", regular.

2.º PAREO

GRANA' — 600 em 35", reta oposta.
ALHANDRA — 600 em 38", fácil.
PIRACEMA — 1.300 em 85", regular.
NEGA FULÔ — 800 em 51", boa ação.
MISS COTIA — 600 em 38"1/5, fácil.
BAGATELLE — 600 em 37" apurada.
HOLLANDS — 700 em 45", firme.

3.º PAREO

IGIA — 1.300 em 91", fácil.
HULHA BRANCA — 600 em 38"1/5, sem apurar.
SEPIA — 360 em 22", bem.

4.º PAREO

MILICO — 1.500 em 102", carreirão.
FISICA — 1.900 em 133"2/5, regular.
RÉGIO — 600 em 36"4/5, bem.
FEARLESS — 1.900 em 131" com sobras.
GARKA — 700 em 46", regular.

5.º PAREO

FAIRY TALE — 1.300 em 86"3/5, com sobras.
THEBAS — 1.500 em 100"2/5, fácil.
ICY ROCK — 1.400 em 95", fácil — 800 em 50"2/5, muito bem.
CAPRICIEUSE — 1.300 em 87"2/5, sem obrigar.
HAMPTONIA — 600 em 39", fácil.
IRITACA — 1.500 em 100", bem.
INAUNA — 1.500 em 99', tocada.

6.º PAREO

BAGE' — 1.200 em 77"1/5, muito bem.
ARANDU' — 700 em 47", suavemente.
QUISAMA — 600 em 38", sem apurar.
FARSISTA — 1.200 em 80"2/5, sem animar.
HAITI — 700 em 45", firme.
OVIEDO — 1.300 em 85"', boa ação.
DOUTORZINHO — 600 em 35", reta oposta.

7.º PAREO

KAYAK — 2.040 em 140"2/5, com sobras — 1.000 em 64"1/5, bem.
NEON — 1.400 em 91"2/5, firme.
QUINTERO — 1.000 em 69", suave.
REVOLTADO — 1.900 em 129"2/5, fácil.
EONIO — 800 em 54", regular.
LAFOGATA — 800 em 52", firme.
ZIG ZAG — 1.600 em 109", regular — 800 em 50"1/5, bem.
ABOY — 1.300 em 87"1/5, regular.

8.º PAREO

CHACO — 600 em 37"2/7, bem.
TIO PEPITO — 800 em 57", carreirão.
QUERELANTE — 1.300 em 84"2/5, boa ação.
EMBRULHAO — 600 em 38"1/5, regular.
BOLONHA — 1.400 em 91" boa ação.

PAREO POR PAREO

Tell, retrospecto vivo, defende-se de Rio Negro, que volta bem e em turma camarada. Locatário, correndo bem outro dia, aparece cheio de esperanças, e Rembrandt, que anda figurando na turma também reúne possibilidades. Enquanto Titio, em boa fase de "entrainement", alimenta algumas pretenções.

Alhambra, de melhoras acentuadas, aparece em primeiro plano. Juntamente com Graná, que sempre figurou na companhia. Néga Fulô, reaparecendo em boa forma, apresenta possibilidades, principalmente por estar muito favorecida pelo pêso.

Silis, confirmando atuações, aparece como fôrça. Acossada por Rubi Cacha, que vem de um

(Continua na 2.ª página)

MONTARIAS E ÚLTIMAS PERFORMANCES

1 PAREO — AS 13,40 HORAS — 1.400 METROS — CR$ 70.000,00 — 21.000,00 — 10.500,00 — 6.000,00

1	1 Tell, L. Diaz	56	Em 22- 7-56	3º/11 de Bill e Titio em 1.000 63 AP.
	" Guajará, J. Tinoco	56	Em 29- 1-56	5º/ 8 de Paulin e Apetrecho em 1.400 87 1/5 AL.
	2 Locatário, N. Pereira	56	Em 22- 7-56	4º/11 de Bill e Tell em 1.000 63 AP.
	3 Rembrandt, J. Portilho	56	Em 12- 7-56	2º/ 9 de Rei do Nordeste e Bill em 1.400 89 AM.
2	4 Bomarchueco, D. Moreira	55	Em 22- 7-56	6º/11 de Bill e Tell em 1.0000 63 AP.
	5 Odraco, Jos. Baffica	56	Em 14- 6-56	5º/ 6 de Lorient e Hospodar em 1.400 91 AP.
	6 Illi, D. Moreno	56	Em 22- 7-56	7º/11 de Bill e Tell em 1.000 75 AP.
	7 Hospodar, J. Baffica	56	Em 12- 7-56	5º/ 9 de Rei do Nordeste e Rembrandt em 1.400 89 AM.
3	8 Oédro, P. Coelho	56	Em 28- 6-56	9º/ 9 de Breville e Rembrandt em 1.500 96 4/5 AU.
	9 Rio Negro, O. Ulhôa	56	Em 26-11-55	2º/ 7 de Tento e Pilgrim em 1.300 81 3/5 AM.
	" Rob Boy, A. Cardoso	56		Estreante
	10 Apetrecho, Não correrá	56	Em 22- 4-56	5º/10 de Traquete e Don Liuz em 1.000 65 AP.
2	11 Titio, A. G. Silva	56	Em 22- 7-56	3º/11 de Bill e Tell em 1.000 65 AP.
	12 Rimbaud, A. G. Silva	56		Estreante
	" Estudantil, V. Pinheiro F.º	56		Estreante

2º PAREO — AS 14.05 HORAS — 1.400 METROS — CR$ 60.000,00 — 18.000,00 — 9.000,00 — 6.000,00.

1 —	1 Graná, J. Portilho	58	Em 14- 6-56	1º/ 6 de Miss Cotia e Hollands em 1.300 84 2/5 AP.
2 —	2 Alhandra, B. Silva	58	Em 14- 6-56	6º/ 6 de Graná e Miss Cotia em 1.300 84 2/5 AP.
3	3 Piracema, I. Amaral	52	Em 14- 6-56	4º/ 6 de Graná e Miss Cotia em 1.300 84 2/5 AP.
	4 Nega Fulô, M. Alves	50	Em 14- 6-56	3º/ 6 de Graná e Miss Cotia em 1.300 84 2/5 AP.
	5 Miss Cotia, D. Moreno	54	Em 14- 6-56	2º/ 6 de Graná e Miss Cotia em 1.300 84 2/5 AP.
4	" Bagatelle, N. Pereira	50	Em 26- 7-56	10º/13 de Ercia e Garka em 1.500 98 AP.
	" Hollands, J. Baffica	50	Em 14- 6-56	3º/ 6 de Graná e Miss Cotia em 1.300 84 2/5 AP.

(Continua na 2.ª página)

DIÁRIO DO PRADO

VAI À NÉGRA COM ADIL

UM DOS TRÊS GRANDES — Nenhum carreirista poderá subestimar as possibilidades de Tatap no G. P. "Brasil". Trata-se de um autêntico crack que só teve um azar em sua vida: ser contemporâneo de Mangangá e Adil. Ainda assim, como é um animal mais novo que os outros dois, está em plena evolução e esta circunstâncias pode lhe dar a vitória na carreira de domingo, quando vai enfrentar Mangangá pela segunda vez e Adil pela terceira. Diante do seu conterrâneo, perdeu em ambas as oportunidades. Correndo contra o nacional, ganhou uma e perdeu outra. De lá para cá, dizem que melhorou muito. Acima, podemos ver sua cabeça de crack, enquanto tomava banho de ducha na manhã de anteontem, na Gávea.

ADIL NA GÁVEA

Ontem pela manhã Adil deu um passeio na pista sob as vistas de Manoel Branco. Está vendendo saúde o nacional, apresentando um estado como nunca ostentou em tôda a sua campanha. Era tal a aparência do craque que muitos profissionais mudaram os prognósticos que vinham fazendo sôbre o Grande Prêmio e passaram a considerar o filho de Epigram como o cavalo do páreo.

Falamos ligeiramente com Manoel Branco. O treinador foi incisivo: "— Adil passa pela sua melhor fase, desde que estreou nas pistas. Pode-se dizer que agora, atingiu o máximo de sua capacidade de corredor. Espero, portanto, que no Grande Prêmio "Brasil" tenha uma atuação destacada."

Sôbre os adversários, Manoel Branco não pensou muito para responder: "— Mangangá, em primeiro lugar. Depois, Tatan. Dêste último, acho que tenho motivos para julgar que Adil possa ganhar novamente. Mangangá, porém, já derrotou duas vêzes o meu e, nestas condições tenho de considerá-lo como o principal inimigo".

VÁRIAS

* Anizio Neves perdeu três pensionistas: Deaplante, De Caldas e Fúria. O primeiro foi entregue a Reduzino Freitas; as éguas a Geraldo Morgado. Segundo soubemos, os animais foram retirados ainda em conseqüência da vitória de Grieg. O descontentamento foi grande em virtude do silêncio feito em tôrno do cavalo.

* Já ingressaram nas cocheiras de Waldemar Attianesi os animais Major, Gin Fox e Maliciosita, do sr. Augusto Maria Sisson.

* Na reunião desta tarde, têm boas possibilidades de vitória: Rio Negro, Alhandra, Fairy Tale, Kayak e John Fox.

* Volta a correr hoje a égua Fisica. Desta vez com o S. França. Vamos ver o que ela fará. Sem dúvida os comissários também estarão observando a corrida.

Programas para sábado e domingo

MONTARIAS OFICIAIS

CORRIDA DE SÁBADO

1º páreo — às 13,00 horas — 1.500 metros — Cr$ 85.000,00.

			Ks.
1	1 Urgência, J. Marchant		55
	" Ultriz, G. Silva		55
2	2 Citara, A. G. Silva		55
	3 Illora, J. Baffica		55
3	4 Sinfonia, O. Ulhôa		55
	5 La Morocha, E. Castillo		55
	6 Red. Fly, F. Irigoyen		55
4	7 Uraúna, J. Portilho		55
	8 Fita Azul, J. Tinoco		55

2º páreo — às 13,30 horas — 1.400 metros — Cr$ 80.000,00.

			Ks.
1	1 Serrania, O. Ulhôa		55
	" Sátira, A. Cardoso		55
2	2 Uga, J. Marchant		55
	3 Jasione, U. Cunha		55
	4 Felicita, N. C. Pereira		55
3	5 Janusia, D. Moreira		55
	" Jacuanga, E. Castillo		55
	6 Banzai, M. Henrique		55
4	7 Cirenzica, P. Labre		55
	" Flaiz, L. Diaz		55

3º páreo — às 14,00 horas — 1.600 metros — Cr$ 80.000,00.

			Ks.
1	1 Treta, A. G. Silva		56
	" Tasca, J. Marchant		56
2	2 Marta Rocha, D. P. Silva		56
	3 Mala Noche, U. Cunha		52
3	4 Gaiuta, L. Diaz		56
	5 Iapana, J. Portilho		56
	6 La Ballerina, J. Tinoco		56
4	7 Ioney, I. Amaral		52
	" Balcova, C. Calleri		52

4º páreo — às 14.35 horas — 1.400 metros — Cr$ 65.000,00.

			Ks.
	1 Capitânea, L. Lins		50
1	2 Serterito, P. Labre		60
	3 El Cheique, J. Baffica		52
	4 Sepoy, F. Irigoyen		52
2	5 Nordestino, E. Castillo		60
	6 Quiroga, Não correrá		52
	7 Ogiva, A. Marçal		54
3	8 Corrégio, M. Henrique		54
	9 Maypú, U. Cunha		52
	" Arataú, C. Calleri		52
	10 Papo de Anjo, Jos. Baffica		56
4	11 Fair Clever, A. G. Silva		52
	12 Zarik, D. Moreno		58
	" Tio Giulite, (*) J. Portilho		54

(*) Ex-Johil.

5º páreo — às 15,10 horas — 1.300 metros — Cr$ 65.000,00.

			Ks.
	1 Causídico, R. Martins		60
1	2 Escaler, V. Pinheiro F.º		54
	3 Palafrem, M. Henrique		58
	4 Vencimento, J. Ramos		54
2	5 Desgosto, A. Xavier		52
	6 [illegible] A. G. Silva		53
	7 [illegible] D. Silva		58
3	8 [illegible] Gabriel, M. Alves		54
	9 Nenil, P. Garcia		54
	10 Benguarda, J. Portilho		58
4	11 Tripoli, U. Cunha		52
	" Nick, E. Castillo		52

6º páreo — às 15,50 horas — 1.400 metros — Cr$ 80.000,00 — (Betting).

			Ks.
	1 Coeur Joie, J. Marchant		56
1	2 Equívoco, L. Diaz		56
	3 Bill, L. Diaz		56
	4 Onório, Jos. Baffica		53
	5 Riacho, J. Tinoco		56
2	6 Richmond, O. Ulhôa		56
	7 Blasé, D. P. Silva		56
	" Bucanier, R. Martins		56
	8 Tio Luiz, D. Moreno		56
3	9 Montanero, A. G. Silva		56
	10 Rimbaud, A. Xavier		52
	" Estudantil, O. Reichel		52
	11 Sir Toby, J. Portilho		56
4	12 Amigo, J. Martins		56
	13 Depêche-Toi, G. Massoli		56
	" Dimanche, G. Massoli		56

7º páreo — às 16,30 horas — 2.400 metros — Cr$ 300.000,00 — (Betting) — "Delegações Turfísticas".

1	1 Canaletto, F. Irigoyen		56
	2 Gardone, A. Xavier		53
	3 Crisbam, A. G. Silva		50
2	4 L'Inconnu, E. Castillo		56
	5 Halte-lá, D. Moreira		58
	6 Cadi, J. Tinoco		50
	7 Graal, J. Ramos		50

(Continua na 2.ª página)

VIDA EXCURSIONISTA

Em Ouro Prêto, reuniram-se os museologistas brasileiros

Na Cidade-Museu discutidas importantes teses sôbre museografia — Em novembro de 1959, no Rio, o II Congresso Nacional de Museus — O "International Council of Museums"

Na praça Tiradentes, em Ouro Prêto, o velho prédio que primitivamente serviu de palácio dos Governadores. Atualmente acha-se instalada a Escola de Minas. Neste prédio reuniram-se as comissões do I Congresso Nacional de Museus.

Sob os auspícios do Comitê Nacional do International Council of Museums (ICOM), teve lugar durante o período de 23 a 27 de julho passado, em Ouro Preto, Minas Gerais, o I Congresso Nacional de Museus. Da reunião que se objetivou em estudar e sugerir soluções para os problemas de museografia, participaram diretores, conservadores e técnicos de museus, ao lado de outros estudiosos.

AS COMISSÕES

As comissões especializadas reuniram-se na Escola de Minas, ex-palácio dos governadores. As seis comissões tiveram por presidente os museologistas: José Cândido de Mello Carvalho, "Museus de Ciência"; Luiz de Castro Faria, "Museus de Antropologia"; Mario Barata, "Museus de Arte"; Antônio Joaquim de Almeida, "Museus de História"; Paulo Tedim Barreto, "Arquitetura de Museus" e Jurscy Silveira "Educação e Generalidades".

CONVIDADO DE HONRA

Como convidado especial do Congresso, estêve presente às reuniões na Escola de Minas, o dr. Deoclécio Redig de Campos. O sr. Redig é o chefe dos Laboratórios de Restauração do Museu do Vaticano, cargo êste que ocupa há 23 anos. O convidado de honra foi uma das figuras mais queridas da Reunião, tendo proporcionado aos congressistas verdadeiras aulas de restauração, através de conferências ilustradas com dispositivos e murais.

CONFERÊNCIAS

Além da brilhante conferência do dr. Redig Campos, pronunciaram palestras sôbre os mais diversos temas dentro da museografia as sras. Regina Real, Ligia Martins, Lourdes Duarte Milliet, esta diretora do Museu dos Presépios da capital paulista, e o sr. Paul Antoine Evin, reconstituindo cenas da velha Ouro Preto.

AS TESES

Interessantes teses foram apresentadas, discutidas e recomendadas à publicação nos Anais do Congresso. Uma delas diz respeito as visitas guiadas nos museus brasileiros, ficando estabelecido que a Organização Nacional do ICOM patrocina no Rio e em S. Paulo em 1957, três cursos temporários de monitores para visitas guiadas em cada uma das duas cidades: um para museus de arte, outro para história e o terceiro para os de ciência.

Na Comissão de História foi apresentada monografias sôbre os museus de Caça e Pesca, da Casa de Rui Barbosa, do Museu do Conselho Nacional de Geografia, dos museus do Rio Grande do Sul etc., além do trabalho intitulado "Introdução à Museografia Brasileira — Guia Comentado de Museus Brasileiros", obra inédita no país e que será publicada brevemente pelos autores Carlos José da Costa Pereira e José Mario Alves da Silva. Pelo eng. Walter Engracia foi oferecido esta comissão uma tese sôbre "Turismo e Museus, no qual é focalizado o Museu da Estância de Atibaia, em S. Paulo.

EXPOSIÇÕES

Os arquitetos do Departamento do Patrimônio Histórico e Artístico Nacional organizaram uma exposição de museus, na Casa da Baroneza. Sem maiores recursos, os arquitetos Paulo Barreto, Rocha Miranda, Mário Torres e outros conseguiram montar de maneira atraente e harmoniosa, uma mostra de museus, provando que muito se consegue com talento e boa vontade. Uma obra prima de originalidade foi essa exposição. Ali o público em geral e estudiosos, puderam admirar fotos, fotomontagens, cro-

(Continua na 2.ª página)

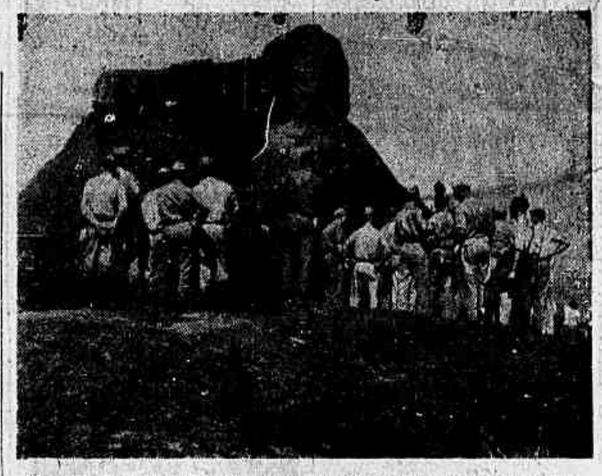

Do alto da Pedra Bonita, comandante, oficiais e praças do Corpo de Bombeiros assistem a passagem horizontal dos "Olhos do Imperador".

NA GÁVEA,

HOMENAGEADOS OS BOMBEIROS CARIOCAS

Com escaladas e caminhadas os sócios do Centro dos Excursionistas comemoraram o I Centenário dos Bombeiros do Distrito Federal

Encerrando o mês comemorativo do I Centenário do Corpo de Bombeiros, do Distrito Federal, a diretoria do Centro dos Excursionistas, em combinação com o seu Departamento Técnico, programou uma série de homenagens, no último domingo, na Concentração Montanhística da Pedra da Gávea. Da programação festiva constaram caminhadas e escaladas pelas "Chaminés" "CEB", "ELV", "UNGAR", "PASSAGEM DA ORELHA", "PICO DOS QUATRO" e "OLHOS DO IMPERADOR", sob a direção, respectivamente, dos guias Gilberto de Oliveira

(Continua na 2.ª página)

COMPANHIA CAMINHO AÉREO PAO DE AÇUCAR
Av. Pasteur, 520 — F. 26-0768
Rio de Janeiro
Funciona de 1/2 em 1/2 hora das 8 às 22 horas
Preço ida e volta: Inteira, Cr$ 17,00.
Urca, Cr$ 10,00 — Pão de Açúcar (74241)

Jockey Club Brasileiro

GRANDE PRÊMIO BRASIL

Domingo, 5 de Agôsto de 1956

AVISO AOS SÓCIOS

1 — CARTEIRAS DE IDENTIDADE — A Diretoria prevendo a concorrência que se dará por ocasião do "Grande Prêmio Brasil", com a decisão do 2º "Sweepstake" de 1956 solicita aos seus prezados consócios a prova de qualidade de sócio, quando fôr pedida.

2 — TRIBUNA SOCIAL — Os srs. sócios poderão obter ingressos especiais para convidados seus, mediante a contribuição de Cr$ 300,00 por pessoa.

Esses ingressos serão encontrados à disposição dos srs. sócios, devidamente rubricados, na Tesouraria do clube, de 12 às 18 horas, a partir do dia 30 de Julho.

3 — ALMOÇO NO HIPÓDROMO — Para melhor regularidade do serviço e com a devida antecedência, serão encontrados em poder do Sr. Alcides Machado, na sede do clube, os "tickets" relativos à reserva de mesas para o almôço no Hipódromo ao preço fixo de Cr$ 400,00 por pessoa, havendo necessidade de obtenção dos respectivos ingressos para os convidados dos Srs. sócios.

4 — SÓCIOS ESPORTIVOS - O sócio esportivo, que esteja quite, poderá fazer-se acompanhar de sua espôsa, sem necessidade de contribuição suplementar.

5 — TRIBUNA OFICIAL — (Varanda superior da Tribuna Social) — A tribuna será destinada aos Exmos. Srs. Presidente da República, Ministros de Estado e às demais altas autoridades da República e bem assim, dos Embaixadores, Ministros e Encarregados de Negócios estrangeiros, delegados das sociedades congêneres, diretores e membros dos Conselhos Consultivo e Fiscal do Jockey Club Brasileiro.

AVISO AO PÚBLICO

PREÇO DOS INGRESSOS DO DIA DO "GRANDE PRÊMIO BRASIL"

TRIBUNAS ESPECIAIS: Cavalheiro, Senhora ou menor ..... Cr$ 25,00

TRIBUNA POPULAR: Cavalheiro, Senhora ou menor ..... Cr$ 5,00

Para a venda de ingressos o Jockey Club Brasileiro terá os portões do Hipódromo abertos, no dia 5 de agôsto, a partir das 8 horas.

Rio de Janeiro, 30 de julho de 1956

LUIZ PINHEIRO GUIMARAES
1.º Secretário

85822

Jockey Club Brasileiro

HORÁRIO PARA VENDA DE ACUMULADAS, BETTINGS E CONCURSOS NA SEMANA DO GRANDE PRÊMIO BRASIL

CIDADE Rua do Carmo 57-59) — HOJE: das 13 às 22 horas.

5.ª FEIRA e SÁBADO: Início às 8 horas. Fechamento dos portões e encerramento das apostas do 1º páreo, uma hora e trinta minutos antes da realização do páreo.

6.ª FEIRA: das 13 às 22 horas.

SÁBADO A NOITE: das 17 às 22 horas.

HIPÓDROMO — HOJE, 6.ª FEIRA e SÁBADO A NOITE: das 19 às 22 horas.

QUINTA-FEIRA e SÁBADO: a partir das 9 horas.

DOMINGO — Não haverá, na manhã dêsse dia, venda externa de acumuladas, bettings e concursos. As bilheterias do Hipódromo serão abertas às 8 horas.

76690

Para a sua boa viagem a

BELO HORIZONTE

sirva-se dêstes telefones: 32-6119 32-7399

NACIONAL TRANSPORTES AÉREOS

e mais as seguintes cidades do Estado de Minas Gerais:

ALFENAS, ALMENARA, ARAÇUA, ARAGUARI, ARAXÁ, AIMORÉS, BOCAIUVA, CAMBUQUIRA, CAMPANHA, CARATINGA, CAXAMBU, CURVELO, DIAMANTINA, GOV. VALAD. RES, GUAXUPÉ, ITAJUTABA, JANUÁRIA, JEQUITINHONHA, LAMBARI, LAVRAS, MACHADO, MONTE CARMELO, MONTES CLAROS, NANUQUE, PASSOS, PATOS DE MINAS, PATROCINIO, PEDRA AZUL, PIRAPORA, PIUMHY, POÇOS DE CALDAS, SALINAS, SÃO LOURENÇO, TEOFILO OTONI, TRÊS CORAÇÕES, UBA RABA, UBERLÂNDIA, VARGINHA